Бүгү чурттарның пролетарийлери, каттыжыңар!

ШЫН

СЭКП Тыва обкомунуң, Тыва АССР-ниң Дээди Совединиң болгаш Министрлер Чөвүлелиниң органы

№ 152 (11650) | 1981 чылдың июль 1, среда | 1925 чылда үнелевлеттингеш | Өртээ 2 кез.

КУРУКТУРУЛГА АҢДАРЫЛГАЗЫ

Курукторурган арыг шөл — кедээ ажыл-агый культураладырын тарып естурериңге эң-на таарымчалыг чер. Чогуур үезинде болбаазыратказ курунан чер хөрзүнге ол-шынгы, чемиштиг будумелдерни мөңгээр болгаш бөк үнүштерни база тараалариың хералынчыларын үзүткээр.

Республиканың курукторар черлерни болбаазырадырынга чогуур кичээнгей салып турар совхозтары тараан культураларындан чазагай дүжүттү доктаамал ап турар. Чижээ, «Кызыл тараачын», «Саян» «Революциянын чалбыыны», «Россия», «УТКА 25 чылы», СЭКП-ниң XXV съездизи аты-гы, «Тиилелге», «Улуг Октябрь» совхозтар болгаш Кедээ ажыл-агыйның дүжүлгө станциязы чыл бүрүзүнде-ле курукторулганы чогуур үезинде база шынарлыг чорудуп турар. Оң ажыл-агыйлар курукторар черлерни болбаазырадырын эрте чазын-на эгелээш, хөрзүнүң кырын улаштедип, бөк үнүштерни үзүткээриның хемчеглерин бүгү чай дүргүзүнде чорудуп, шелдү ындыг янзы арыг тургузуп турар.

Республикада киитизи-биле 113,5 муң гектар черни курукторар планнаан амга чедир 69 муң гектарны болбаазыраткан. Ол болза планның 61 хуузу болур. Кызыл районнуң ажыл-агыйлары курукторар черлерни аңдаргарының планын 82 хуу боттандыра берген, а «Тиилелге» база «Шамбалыг», «Кок-Тей» совхозтар ону бүрүн күүсетнеп. Ол ышкаш Таңды, Улуг-Хем болгаш Бии-Хем районнарның ажыл-агыйлары курукторар черлерни болбаазырадырының планын оң-ла дараалашкыла-биле 72,76 болгаш 74 хуу күүсетилээн.

Ынчаарга Барыын-Хемчик, Бай-Тайга, Чөөн-Хемчик, Каа-Хем, Тес-Хем болгаш Эрзин районнарның совхозтарын курукторар черлерни болбаазырадырын оожум чорудуп, планын 8-50 хуузаа чедиргилээн. Чөөн-Хемчик районнуң совхозтары курукторулга аңдарылгазын эң-не багай ергаанизастаан, планын дөңгүп-ле 32 хуу боттандырган. Ынаа курукторар черлерни болбаазырадырының план-графигин совхозтарда чедирбээн, шелде ажылдап турар трактористерниң ажылын хынап көрбейн турар, оларның ажылдаарынга таарымчалыг байдалдарны тургуспаан. Районуң он совхозунуң шелдеринде курукторулга аңдарылгазында 20 хире трактор ажылдап турар. Олар безин техниктиг болгаш ергаанизастыг чылдагаанындан эп-ле ажылын арга сөскадып турар.

Каа-Хем районнуң совхозтарында курукторулга аңдарылгазын база кончуг оожум чорудуп турар. Ынаа 14,4 муң гектар планның өрнүнга амга чедир чүгле чеди муң гектар черниң курукторулга аңдарылгазын черуткан. А Барыын-Хемчик болгаш Бай-Тайга районнарның совхозтары курукторар черлерни аңдарып болбаазырадырын шуут сөскаткан, планны чүгле 17 болгаш 8 хуу боттандырган. Оң районнарның ажыл-агыйлары курукторар черлерни болбаазырадырының планын оң-ла чүгле чеди муң гектар черниң курукторулга аңдарылгазын черуткан. Ол дыка эвээш. Курукторар бүгү шөлдерни чүгле аданнаан үлүдеридер болгаш хөрзүнүң аңдара нагырбас техника-биле болбаазырадыр үжурлуг.

Курукторуп турар черлерге органиктиг чемиштидилге тегеринең дугайын утпаза чогуур. Ону ылыры-биле совхозтарда бар бүгү транспорт херекселдерин ажыглаар. Курукторар гектар бүрүзүнге 40 тоннадан эвээш эвес органиктиг чемиштидилгени тогер.

Районнарның кедээ ажыл-агый эргелелериниң, совхозтарның удуртунчуларының болгаш специалистериниң, парткомнарның сорулгазы болза, курукторулга аңдарылгазының планын бо чылдың июль 5—10-га чедир бүрүн күүсединнин хандырары болур. Ону чедип алыр талазында, бар бүгү техниканы курукторар черлерни болбаазырадырынче киирери, трактористерниң ажылын доктаамал хынап көөрү, оларның ортузунга ажылдың дүрген темпизи болгаш бедик шынары, техниканы эң-не бүдүрүмчүлүг ажыглаары дээш социалистиг чарышты дэмитиг организастаары, оон түннелин удаа-дараа үлүдүрүп, мурнанчыларны шаңнап-мактаары, механизаторларның ажылдаарынга база дыштанарынга таарымчалыг байдалдарны тургузары эргежок чугула. Партия, совет органнар ол чугула хемчегже чогуур киичээнгейни салып, оон чорудулгазын хүн бүрүнүң контролюнга алза чогуур.

Он бирги беш чылдың ийиги чылында кедээ ажыл-агый культураларының чазагай дүжүдүн алыры бо чайгы курукторулганы канчаар чоруткандан бүрүн хамааржыр. Ынчангаш тараа база мал чеми культураларны будүрерин көвүдедир талазы-биле партияның XXVI съездизиниң айтыышкынарын боттандырарыбыле чайгы курукторулга ажылынче өнза киичээнгейни салыр херек.

Мал чеминиң белеткели — соңгаарлаттынмас сорулга

БҮГҮ КҮШТҮ МОБИЛИЗАСТААР

СЭКП-ниң XXVI съездизи малга быжыг чем-суурну тургузарынче улуг киичээнгейин салган. Ынчангаш республиканың ажылчы хөнжары он бирги беш чылдың баштайгы чылында ниитизинге малынга эки шынарлыг болгаш чедир чемнерни чогуур үезинде белеткээр сорулганы салган. Ук сорулганың канчаар күүсеттинин эгелээнинин дугайында интервьюну бистиң корреспондентивис Кедээ ажыл-агый министерствозунуң улуг агроному Михаил Александрович Хазбулатовтан алган.

— Михаил Александрович, бөгүнге чедир мал чемнери кайы хире белеткеттингенил?

— Ажыл-агыйларның ажылчынары мал чемнериниң белетвелинче кайы-ла хонук мурнунда киргеи. Чамдык совхозтар ам-даа эгелевээн. Ажылды организастап турарында база улуг четвестер бар. Оон уламыдан долу эвес алдингаи медээлер ёзугаар бөгүнге чедир республикада 1385 гектар черниң сигеин кестингеи болгаш 113 тонна сигеи белеткеттингеи. Бо дээрге, нургулайыпда, Улуг-Хем, Таңды, Каа-Хем, Чөөн-Хемчик районнарының сигенчилериниң ажылының түңнели-дир.

Витаминниг сигеи дагланың белеткели база эгелээн. «Улуг-Хем», «Найырал», «Революциянын чалбыыны», «Кызыл тараачын», «Саян» совхозтар болгаш Кедээ ажыл-агыйның дүжүлгө станциязы хатты-ыптыр 174 тонна сигеи дагланы белеткээн. Эртеки чылын бо үеде ол мал чеми 83 тонна белеткеттингеи турган. Шынарлыг Ээр-Хем районнуң совхозтары 97 тоннаны белеткээн, ук ажылды идепшеглиг эгелээн.

Витаминниг сигеи дагланың будүрериниң, бир-ле дугаарында, тарымал сигеини, күзүн тараан кек-тараанны, будук-бүрүңү ажыптарны чугула. Бо хүннерге чедир республикада эртеки чылдагыдан барык-ла ийи катап хөй—178 тонна будук-бүрүң, 550 тонна сенаж белеткеттингеи, ынчалза-даа ол ү-нүн иетелдезинге канчап-даа четпес. Амдыызында белеткеттинген мал чемнериң санаа көөрге мындыг-дыр. А бис бо чылын 225 муң тонна сигеи, 390 муң тонна силос, 60 муң тонна сенаж, 6 муң тонна витаминниг сигеи дагланы белеткээр үжурлуг бис.

— Ол бүгүнү белеткеп алыр дээш кандыг хемчеглер алза ыял, Михаил Александрович?

— Ажыл-агыйжы ажылдаар, бар курлавырларны бүрүн ажыглаар болзувусса, ук сорулга күүсеттинээ болур, күүседир-даа үжурлуг бис. Сугаттыг черлерде тараан сигеи багай эвес үнген-дир. Оны дарый ажааташ, улаштыр чемничиден тургаш, эки суггарар болза, ийиги дүжүт база багай эвес болур. Оон ыңай Улуг-Хемниң ортулуктарында, черле шинаш, арга-арыг шиитиде, хараган аразында, девгелиитерде болгаи буга кыдырларында оът-сигеи шуут чок эвес-ле болгай. Терезин, хынргыыш, будук-бүрү база ажыглаттынып болур. Эртеки чылгы сигеи, сенаж болдуг ажеглер, мал чемнериа база шынары катагланы чугула.

Мал чеминиң белеткелин чогуур депшеге организастаары база чугула. Ынаы ажылдаңнын четпес болгашында чамдык ажыл-агыйларның мал чемнериниң белеткелиже кирбээр хынаашкынын эдээн ам-даа белеп эвес болгаи. Мынаар байдал кланғыя Овурлуң «Коммунизмже оруу», Чөөп-Хемчиктиң «Хөндергей», Бай-Тайганың «Тээлэ» совхозтарда тургустунган. Бо совхозтарда сигеи кезер машиналарның болгаш грабльдериниң үштүн бир кезинден хөй септеттинээн. Республикада витаминниг сигеи дагланы кылыр агрегаттарның база чүгле чартык кезии ажылдап турар. Бо агрегаттарның септелгези ыланғыя Улуг-Хем районда тергиин багай.

Бо хүннерде мал чемнериниң белеткелинде 725 кижи ажылдап турар. Оң дээрге эрткен чылдагыдан үш катап хөй, янчалзажок хол-биле сигеи кезип турар кижи саны конгуг чазыы: ийи чүс-ле хире кижи. А оът-сигениң байдалы-биле олырга хол-биле ажылдаар үлүстү көвүдедири чугула болуп турар. Ажыл-агыйларның удуртукчулары оны өөренип көөрү чугула: өөренииилер бригадаларындан эгелээш, өг-бүле звеноларынга чедир бүгү күштү мобилизастаар херек. Мал чемнериниң белеткелинге хоорайларның болгаш суурларның туруттакчыларын, пенсионерлерни болгаш албан-таакылыларны будүрүлге хоолективерни киириштирер апаар.

Социалистиг чарыштың балдынг организастаары, ылаңгыя материалдыг болгаш моралдыг дегиимелерни оон ажыглаары, ажылдаарынга болгаш дыштанарынга таарымчалыг байдалдарны тургузары ук ажылга идиг болур дээрээ утпаза болбас.

База бир кол чүл—ажылдың шынары. Амыгаштап эгелеп, белеткээн мал чемнерниң анализин кылыры-биле агрохимлабораториже чоруткарары чугула. Оон ыңай сигеиниң, болгенниң, саралтаапының болгаш оскелээ шынарларын база көөр.

САВАҢНЫ ЧАЙЛАТКАН

Чөөкта чаа «Шамбалыг» совхозтуң контора коллективиниң 30 кижи 368 га тараа шөлүнден савапны ийи хүн дургузунда чайлаткан. Келир чылдың мал чеминге 100 тонна ажыг савапны олар ажаал сараатгааннар.

О. ХААЖЫКПАН.
Кызыл район.

КӨРГҮЗҮҮГЛЕР БЕДИК

Оң бирги беш чылдың планның онаалдаларын күүседири чүгле кедээ тудугжуларлан эвес «Тыва кедээ тудуг» трестиң автобазазының чоланачыларындан база хамааржыр. Бо чылдың эрткен айларында олар кедээ тудугжуларга материалдар соөргүп чедирер даалгазын багай эвес күүседип келгеиивер.

Каа-Хем районче үүк соөртүп турар Владимир Семелюкка удурткан бригада эки көргүзүглерин чедип алган. Чыл эгезинден бээр 4061 тонна чүүк соөртүр тургаш, 7060 тоннаны чедирген. Тонна-километр талазы-биле планның онаалдаиы ажыр боттандырган. Чоланачылардан В. Д. Журба эки ажылдап, чүүк соөртүр планны 160 хуу, тонна-километр эртериш ийи катап ажыр күүсеткеи. А. П. Пшеничныйның көргүзүглерин аиаа бичии-ле четпейн баргам.

Коммунист Александр Сысоевтиң удурткаиы комсомолчуаныяхтар бригадазының чоланачылары социалистиг хүлээлгелерин челиишкиниг күүседип турарлар. Чүүк соөртүрүнүң планын 17 хуу ажыр боттандырган. Коммунист Илья Вендерлыхтың бригадазы багай эвес ажылдаан. Бригазир боду социалистиг чарышка тергиндээн. Беш айларда бердингеи онаалданы колдуунда үш катап ажыр күүседип, чүн дитр бөлүкиин камнап алган.

И. КУЗНЕЦОВА,
«Тыва кедээ тудуг» трестиң автобазазының партия организациязының секретары.

«Чечек» ателье — «Туванефтьбыт» хаттыжышкынының Кызыл хоорайда улуг будүрүлгелериниң бирээзи. Валентина Александровна Егорова удурткан ер улустуң даштыкы дезин даараар бригада үк хаттыжышкыиза мурнакчыларының бирээзи.

— СЭКП-ниң XXVI съездизиниң шиитпирлерин амыдыралга боттандырар, чаа он бирги беш чылдың планнын онаалдаларын доллур болгаш хуусаа бетпейн күүседир дээш бистиң бригаданың кежигүннери чүгле ооскеге бригадалар-биле эвес, боттарывыс эрамызга база социалистиг чарыштыг бис. Бо чылдың баштайгы чартыының планның онаалдазын ажыр күүсеттивис — дең, Валентина Александровна чугаалаза.

Бригадала үр үеле ажылдап келген дуржулгалыг ыштер хөй. Оларның бирээзинге дараан белеп дең базар Раиса Ипполитовна Катаева хамааржыр. Амыдырал хандырырга шугумунга ол аиптизи-биле 30 чыл ажылдап келген. оон үре-түңнелдиг ажылы хөй санныг хүндүлеп биижиктер база ертектиг белектер-биле демдеглеттингеи.

Бригадир Валентина Александровнаның ажылынга арга-дуржулгазы улуг. Ынаа мергежилиниг ол эвээш эвес дииктерни өөредип, оларга бодунуң күш-ажылчы арга-мергежилиин кузедип-биле дамчыдып чоруур.

ЧУРУКТАРДА: (үстүпде) Р. И. Катаева; бригадир В. А. Егорова даараныкчы Л. С. Михалевич-биле.

В. КАРА-САЛДЫҢ фотозары.

ХӨЙ ДУКТУ АЛГАН

Бай-Тайга районуң ажыл-агыйлары оң бирги беш чылдың баштайгы чылының чазмында өшкү кыргыллазын ергаанизастыг чорудуп, кыска хуусаада шалыпкын доозкан. Кол киижеишин дүкту чидирер чокка, шынарлыг кыргып алырынче угландырган.

Иитизи-биле район бир өшкүден 905 грамм дүкту кыргып алган. Ажыл-агыйлардаи «Тээли» совхоз 1 кг 200 граммны, «Муриакчы» совхоз 970 грамм дүкту бир башка онаштыр алган. «Муриакчы» совхозтуң өшкү кадарчылары Сайын Күжүгет бир өшкүден 1 кг. 358 граммны, Базыр Салчак — 1 кг 219 граммны кыргып алган кадарчыларның ортузунда эң бедик көргүзүглерлиг болганнар, а кадарчылар Мөчек Ирият («Бай-Тал» совхоз), Сандүү Салчак («Тээли» совхоз) өшкү бүрүзүнден бир килограмм ажыг дүкту кыргып алганнар.

Амгы үеде өшкү кадарчылары серии таңгаларже көже берген, чайгы сескиртилгеии ергаанизастыг чорудар дээш кежүүнишкиниг ажылдап турарлар.

Б. БАГАЯ-ООЛ.

НАРТКЯНЫҢ ИДЕГЕЛДИГ ДУЗАЛАКЧЫЛАРЫ

ССРЭ-ниң чогаалчыларының VII съездизи ажыттынган

Чөөнүң орге-ажыктары дээш чурттаары, амыдыралдың шынын бадыткалары, коммунистиг тургузуушкунуун идепшеглиг киржиичилери болуру — тей национадлыг совет литературазының мастерлери боттарының бедик хүлээлелин болгаш сорулгаларын ындыг деп көрүп турар. СЭКП-ниң XXVI съездизинге чогаадыкчы интеллигенциянын ажыл-чорудулгазын бедик-биле үнелээнинге сорук киргеп совет чогаалчылар чаа кижини хевирлээринге, оон ажылчан болгаш угаан-бодал культуразын кижизидиринге боттарының салышкынын көөрдедиринге бүрүн шиитпирлиг.

Үенин болгаш чоннуң мурнунга чогаалчының харыысалгазы —иинь 30-де, Москвага, Кремльдин Улуг ордуунга ажыттынган ССРЭ-ниң чогаалчыларының VII съездизиниң делегаттарының шүлүүлгезинин төөгүде үрүп турар.

Сураглыг совет литераторлар-биле иады хураалдың заңында — күш-ажыдчы коллективтерниң төлээлекчилери, беш чылдың мурнакчылары, культураның ажылдакчылары, партия, совет, профсоюзтар болгаш комсомол ажылдакчылары олуржуп турар. Ажылдунма социалистиг чурттарның чогаалчылар эвилелдериниң делегациялары, Европаның, Азианың, Африканың болгаш Американың хөй чурттарындан келген чогаалчылар шүүлгениң ажылында база киржип турар.

Эштер М. С. Горбачев, В. В. Гришин, А. П. Кириленко, А. Я. Пельше, М. А. Суслов, П. Н. Демичев, В. В. Кузнецов, Б. Н. Пономарев, М. С. Соломенцев, М. В. Зимянин, К. В. Русаков оларны делегаттар болгаш адучылар ургулулелиг адыш часкаашкыныбыле уткаан.

СЭКП ТК-ның Политбюродуң ат Л. И. Брежневти баштадыр үндүүр президиумга делегаттар болгаш адучылар удаа сорук киришкин-биле сөңгээн.

«Совет литература коммунизм дээш демселде болгаш СЭКП-ниң XXVI съездизиниң шиитпирлеринге дүүштүр оон сорулгалары» дең ССРЭ-ниң Чогаалчылар эвилелиниң баштадыр черинин отчёт илеткелии баштаар черинин биргн секретары Г. М. Марков кылган. Хөй национадлыг совет литератураның эрткен беш чылда хөгжүдүлгезинин кол үелиишкынынарын ол тодаргай чугаалаан болгаш оон кижизидикчи ужур-дузалыга, идепшеглиг база уран-чечен бедик шынарларыга доктаган.

Советтер чурттуңуң литераторлары тараан Коммунистиг партизының тугуун адаалбиле улам сырый каттыжар, коммунизмниң тургузукчуу—совет кижиниң дугайында, бистиң маадырлыг үеливисти дугайында чаа, ёзулуг партийжи, ёзулуг удуску солун чогаалчыларны бижиир дээрии Г. Марков съездиниң мурнундан, совет чогаалчыларының өмүүжезинден СЭКП-ниң Ленинга Төп Комитединге бүдүрелтеер.

(СЭТА).

СЫЫН ФЕРМАЗЫНДА

Туранның сыын фермазы каас-чараш чурумалдыг Туран хемниң бажында турар. Фермада 391 баш сыын бар. Сөөк, ламазының кезилдеи июнь айда эглээн. Баштайгы кезилдеде 23 сыынның мыйызын кезерииге фермаиың ажылчыиары идепшеглиг киришкеинер.

Фермаиың коллективи бо чылын 200 килограмм мыйыстыг курунеге дүжээр хүлээлгелиг. Ук фермада бо чылдың февраль-март айларда Алтайның эң алыраар фермаларындан 81 баш сыынны садып алганнар.

Ферманың ажылчыларының ынаа шынарлыг сыын мыйызын дүжээр планны долдур күүсединнер дээш кызымаккай ажылдап турар.

Л. АРАКЧАА.
Кызыл хоорай.

ЧУРТТУҢ СИГЕН ШӨЛДЕРИНДЕ

УЛЬЯНОВСК. Мелекес районуң Н. К. Крупская аттыг совхозунда белететтинин турар мал чемнериниң ынчарын ынчаарын чида ажыттынган агрохимлабораториянын специалистерине даскан. Областың колхоз, совхозтарында мал чемнериниң чемгир ынчарлары тодарадыры-биле чус ажыг экспресс-лабораторилары тургускан.

ГОМЕЛЬ. Добрушск районуң «Красный Октябрь» колхозунда мал чемнериниң белеткели дүрген, цехтың башкарарыгга ажаалда звеноларында тургускан радио кырмлаары дүзээн турар. Мал чемниин белеткелиерине радио дамчыштыр социалистиг чарыштың түңнелдерини, оон мурнакчыларының көргүзүглериниң дугайын ейлээнде дамчыдып берип турар. Тарымал сигенчерни кезилдеии колхоз областың ажыл-агыдларындан бир дугаар доозканнарның бирээзи болуп турар. Чайгаар үнген сигенчериниң кезилдеи ында ам шаанын чоруп турар.

ТБИЛИСИ. Грузияда сигеи кезилдеи шынаа черлерден даглыг болгаш даг эдектери черлерже шилгээи. Кестингеи сигеиин кашпалдар кежир салган канат оруктар-биле фермаларже чедирип турар.

Бедик даглардa сигеи кезер черлер республикада 300 муң гектар ажыг. Оларның сигеии сырый болгаш бедик үнгеи. Чөөнкө чедир ол черлерии сигеии чедир ажыглалайы турган: оруктар барык чогуудан транспорт чеде албас. Мал ажылын хөгжүдериии программазын ёзугаар республикада 200 ажыг километр оруктарны даг шыналарынге салган, механизастаан отрядтарлыг мал чеми-белеткээр каттыжышкынынарны тургускан.

ИЖЕВСК. Удмурт автономнуг республиканың шөлдеринге болгаш ховулары кескен сигеиии ыяы-биле долган. Ында мал чеми белеткелиигe массалыы-биле кирген. Иитөөчү арга-биле ажылдап турар чүс ажыг комплекстер болгаш отрядтар сигеи кезилдезинде үлаара туттуунган. Мал чеми белеткелиигe бүгү курлавырларны ажыглаар турар. Үш миллион тонна бөлүүи база чулуктуг чеминеи белеткээри планнаттынган.

КУРГАН. Урал ортында мал чемниин белеткели база шапкынчаан. Оон темпизи эрткен чылдыыдан үүчок бедик. Түскай арталар-биле сут чок болдуруган чеминеи, сигеиин, сенажы эрткен чылдыыдан барык ийи катап дөйүү белеткээн.

(СЭТА-ның корр.).

АКАДЕМИЯНЫҢ ЧАА ДООЗУКЧУЛАРЫ

СЭКП ТК-ниң чанында Ниитилел эртемнериин академиязы ажыжиитекнериин эзлегиег отрядын доостуруп үндүрген. Партияның дээш өөредилге черинин профессорларының, башкыларының, дыынакчыларының болгаш аспирантызының ол болуушкунга турускаавтаан байырлыг хуралы июнь 29-та Москвага болгаш.

Президиумга — СЭКП ТК-ның секретарьлары М. В. Зимянин, К. В. Русаков, эртемденнер, найысылалының хөй-ниитизинниң төлээлекчилери.

К. В. Русаков сөс ап, чыыллаиларга чүве-чугаазаан.

Партия Төп Комитединиң болгаш СЭКП ТК-ниң Чиигизе секретары, ССРЭ-ниң Дээди Совединиң Президиумунуң Даргазы Л. И. Брежневтиң бодунуң өмүүжезинден ол доозукчуларга, академияның бүгү коллективиже силгай болуушкун-биле чүректен ханызындан байыр чедиргеи болгаш эң эки күүшкинерии дамчыткан.

Дыынакчыларның, болгаш аспирантларның амгы доозун үүшкүнү, СЭКП-ниң XXVI съездизиниң болгаш социалистиг чурттарның акы-дүнна коммунистиг болгаш ажылчын партияларының дээди шүүлгаанларының соон ларилй болганын К. В. Русаков демдеглээн. Ол чорук маиаа онзагай политиктиг утка-шынарны кыпкан, доозукчуларны социалистиг болгаш коммунистиг тургузуушкунуун чүгүдэ айтырыглары шиитпирлээриие сорук киирип турар. Ол сорулгаларның иинтэ кезиир, хемчээли, ажыктыг чорукте болгаш шынарже оларның углаиганы, амыдыралдың социал болгаш угаан-бодал дөмселериие ортулунда сканбээн. Монгольиың эдиккы иезии долгандыр созулчаан бүрү болгаш оон адазында «1981» дээн сан бар.

Совет-болгар найыралга тураскаатказан монетаны эргилдеже үндүрер дугайында

Совет-болгар найыралга тураскаатказан 1 рубль үнелиг монетаны 1981 чылдың июль 1-де эргилдеже үндүрер.

1 рубль үнелиг монетаны ак өнүгт чес-никель эвилелдиглен 31 миллиметр диаметрлиг тырыы кевирлиг кылдыр чыгаан.

ССРЭ-ниң Күрүне суулезин монетазының мурнуу талазында көргүскен база «ССРЭ» болгаи «1 рубль» деп бижиглелдерии сиилбээн.

Монетаның артыы талазында үстүнде— он талада ССРЭ-ниң күрүне тутуп, солагай талазында — Болгарияның күрүне тугун көргүскеп. Совет болгаш болгар улустарның найыралын илереткен мөңгелешкин холдар болгаш «Мөңге найыралга» деп

ССРЭ-НИҢ САН-ХӨӨ МИНИСТЕРСТВОЗУНДАН БОЛГАШ ССРЭ-НИН КҮРҮНЕ БАНКЫЗЫНДАН

СЭКП-ниң XXVI съездизиниң шиитпирлерин — амыдыралга

ПАРТИЙЖИ ПРИНЦИП, БЕДИК ХАРЫЫСАЛГА-БИЛЕ

Бистиң районувуң күш-ажылчы коллективтери он бирги бең чылче бүзүрелиг киргең. Районувуң коммунистери, бүгү ажылчы чоннары партияның XXVI съездизиниң айтыкаы харыысалгалыг сорулгаларыы шиитпирлээринге төлептиг үлүг киреринге долу шиитпирлиглер. Съездиниң шиитпирлерии, эң Л. И. Брежневтиң съездиге кылганы СЭКП ТК-ның Отчёдунда айыткан чүүлдерии болгаш түңнелдерии партияның ажык хураллырыга чугаалажып көрбүшаан, коммунистер болгаш ажылчы чоннар съездиниң айтыышкыыларын ажыктыг болгаш долу ажыглаарының аргаларын чугаалап турганнар.

Съездиниң материалдарын партияның 25 эге "организацияларының хураллырыга таныжып, сорулгалары тодаратқан. Анаа 98 коммунистер бөттарының ажыктыг саналгаларын берген. Районувуң хойжу бригадаларының төптеринге, фермаларга, кызыл-булуңнарга съездиниң материалдарын амыдыралга боттандырарыче кыйгырган кескү агитацияны дерип кылган. Клубтарга, библиотекаларга тускай будюларын тургускан.

Ол мышаап чоннуң чурттап турар черлериниң аайы-биле агитквартиралар дамчыштыргаң. Нииттизи-биле 85 агитквартираларда 4530 кижи партияның съездизиниң материалдарын ханызы-биле өөренип доосқан. Съездиниң шиитпирлерии пропагандааларыга болгаш өөренирине партияның, комсомолдуң политиктиг база экономиктиг өөредилгелерии калбаа-биле ажыглаан. Партия чырыдыышкыының база экономиктиг өөредилгениң 83 школаларында, комсомолдуң 21 политбөлгүмүнде 9288 кижи съезд материалдарын программа ёзугаар өөренип турар. Ол дээрге районда бүгү чурттакчы чоннуң 86 хуузу, ажылдап турар кижилер 100 хуу хаара туттунган болуп турар. Партияның съездиниң шиитпирлерин районуң ажыл-ишчилериниң улуг эптүзиасчы чорук-биле хүлээп алгаын бө бүгү хереченп турар.

СЭКП-ниң XXVI съездизиниң шиитпирлерииге дүүштүр сорулгаларны партия райкомунуң III пленумунга чугаалаткан болгаш тодаргай хемчеглерии ажылдап кылгаш хүлээп алган. Партия организацияларының амгы үеде массаның күш-ажылчы болгаш политиктиг идепкейии бүгү талалыг бедидериче, бүдүрүлгениң немелде курлавырларын дилеп тыварыче, он бирги бең чылдың онаалдаларын чедиишкиниг күүседириче боттарының күженишкинии угландырып турар.

Он бирги бең чылдың баштайгы чылының планныг онаалдаларын база социалистиг хүлээлгелерии хуусаа бетинде долдур болгаш ажыр күүседир дээш Бүгү-эвилел социалистиг чарыжынга киржип, районуң ажыл-ишчилери 1981 чылдың бирги кварталын багай эвес түңнелдерлиг доосқан. Чугула кампания — малдың кыштаглаашкының журнаагай, организастыг эрттирип, ажыл-агыйдар эрткен чылдың ол үези-биле деңнээрге малдың баш санын бүгү чүүл азйы-биле ажырып, мал бажын өстүрериниң бең айлар планын 'бода малды 112,2 хуу, ооң иштинде инекти 105,8 хуу, хой, өшкүнү 129,6 хуу күүсеиеп. Эрткен чылдың ол үезинге бодаарга 1498 баш аиай, хураганы, 196 бызааны хөйнү камгалап алган. Төрүүр чүс хойга онаштыр, «Бай-Тал» совхозтуң Даштыг-Тей хойжу бригадазы 91, Тураштың хойжу бригадазы 87 хураганы камгалап ап, районда хойжу бригадалар аразында социалистиг чарышка эки көргүзүлүг ажылдаан.

Малдың баш санын камгалап ап, ооң продуктуларын бүдүрерии көвүдедип, күрүнеге садарының планын ажыр күүсеткеии дээш социалистиг чарышка барып зонаның районнарының соңхозтарындан бирги черии «Мурнакчы» совхоз эвлеп, СЭКП обкомунуң, республиканың Министрлер Чөвүлелиниң, профобличөвүлелдиң, ВЛКСМ Тыва обкомунуң шилчиир Кызыл тугу болгаш акша шаиналын алган. Бо совхозта болгаш өске-даа ажыл-агыйларда хөй мурнакчылар планныг онаалдаларны күүседиринге төлептиг үлүгүи киирген. Районда 17 малчын-сорулгаларны партия райкомунуң III пленумунга чугаалаткан болгаш тодаргай хемчеглерии ажылдап кылгаш хүлээп алган. Партия организацияларының амгы үеде массаның күш-ажылчы болгаш политиктиг идепкейии бүгү талалыг бедидериче, бүдүрүлгениң немелде курлавырларын дилеп тыварыче, он бирги бең чылдың онаалдаларын чедиишкиниг күүседириче боттарының күженишкинии угландырып турар.

Он бирги бең чылдың баштайгы чылының планныг онаалдаларын база социалистиг хүлээлгелерии хуусаа бетинде долдур болгаш ажыр күүседир дээш Бүгү-эвилел социалистиг чарышка киржип, районуң ажыл-ишчилери 1981 чылдың бирги кварталын багай эвес түңнелдерлиг доосқан. Чугула кампания — малдың кыштаглаашкының журнаагай, организастыг эрттирип, ажыл-агыйдар эрткен чылдың ол үези-биле деңнээрге малдың баш санын бүгү чүүл азйы-биле ажырып, мал бажын өстүрериниң бең айлар планын 'бода малды 112,2 хуу, ооң иштинде инекти 105,8 хуу, хой, өшкүнү 129,6 хуу күүсеиеп. Эрткен чылдың ол үезинге бодаарга 1498 баш аиай, хураганы, 196 бызааны хөйнү камгалап алган. Төрүүр чүс хойга онаштыр, «Бай-Тал» совхозтуң Даштыг-Тей хойжу бригадазы 91, Тураштың хойжу бригадазы 87 хураганы камгалап ап, районда хойжу бригадалар аразында социалистиг чарышка эки көргүзүлүг ажылдаан.

Малдың баш санын камгалап ап, ооң продуктуларын бүдүрерии көвүдедип, күрүнеге садарының планын ажыр күүседир дээш социалистиг чарышка барып зонаның районнарының соңхозтарындан бирги черии «Мурнакчы» совхоз эвлеп, СЭКП обкомунуң, республиканың Министрлер Чөвүлелиниң, профобличөвүлелдиң, ВЛКСМ Тыва обкомунуң шилчиир Кызыл тугу болгаш акша шаиналын алган. Бо совхозта болгаш өске-даа ажыл-агыйларда хөй мурнакчылар планныг онаалдаларны күүседириче төлептиг үлүгүи киирген. Районда 17 малчын-нар төрүүр чүс башка онааштыр 100—112 аиай, хураганы онча-менди камгалап алган. «Бай-Тал» совхозта мурнакчы хойжу Д. Маидай-оол — 112, Х. Таар-оол — 110, К. Багай-оол—104, Х. Өшер-оол—104, А. Иргит — 103 хураганы камгалап ап, чарыштык мурнуку одуруунда чоруп турар. Саанчылардан Р. Билчей — 601 кг, К. Сагды — 598, Ы. Маидыт — 585 кг сүттү бир инекке онааштыр саап, эрткен беш айларны чедиишкиниг доосқан.

Ол мышаап райво, коммунал ажыл-агый эргелеи тудуг-септелге участогу, бот-оруглга-чарылгалыг тудуг участогу болгаш өске-даа коллективтер беш айларның планныг онаалдаларын чедиишкиниг күүсетккеп. Тудугжулардан Д. Даваанын, Ч. Хертектиң, Д. Улавчыныың удуртқан бригадалары ай, квартал планнарын доктаамал ажыр күүседип, дең-дескн ажылдап келген. Септелге тудуг участогунда А. Салчак удуртқан бызаңчылар, Ч. Маскыр удуртқан шеверлекчилер бригадаларының ажыл-ижи база мактал-дыг. Күш-ажылга үлегер-чижээн көргүзүп турар мурнакчылар алыр бүрүзүзиге хөй.

Беш чылдың эвлеэзинге бедик көдүрүүшкүнүүр, шалыпчы ажылдың ыдыг чижектери амыдыралдан хүн бүрүзе көстүп турар. Күрүнеиің планныг онаалдаларын, социалистиг хүлээлгелерии күүседир дээш хөй түүлдерии чедип ап болурун мурнакчыларның үлегери көргүскен. Кижи бүрүзү съездиниң шиитпирлерии боттандырар дээш чүү кылыр үжурлуг мен дээрзин ханызы-биле медерел билген турарын чедип алырыиче күүседирии чедип алырыиче мобилизастаары чугула.

Амгы үеде районда бир чугула ажыл — өшкү кыргылдазы доозулган. Нииттизи-биле 22 мүң ажыг өшкүнү кыргын, бир башка онааштыр 890 гр. дүктү ап турар. Бо ажылдың соон дарый хой кыргылдазын чедиишкиниг эрттирип, чайлагласшкының бүгү тала-биле организастыг чорудар. 1981—1982 чылдарның мал кыштаглаашкының бүгү тала-биле белеткенир, малга быжыг чем базаны тургузарынче бүгү күштү мобилизастап турар бис.

Районда мурнакчыларның санын көвүдеп, көскү чедиишкиннер чедип алдыңза-даа, боттарының мурнунда салдынган планныг онаалдаларын чедир күүсетпейн, ажыл-херекти съездиниң негелделериие дүүштүр тургузарын чедип албайн турар күш-ажылчы коллективтер эвээш эвес. Ылангыя «Тээли» совхоз (директору О. Таргын, партком секретары Д. Хирваа), «Кара-Хөл» совхоз (директору Д. Хертек, партком секретары К. Алыг-бай) мал ажылының продукциязын эвээшти бүдүрүп, эрткен беш айларда ыида малдың баш санының хорамчазы хөй болган. «Тээли» совхоз эрткен чылдың ол үезинге деңнээрге, сүт бүдүрерии эвээжеткен. Районуң чоннуң амыдырал хандырылга комбинады чонга ачы-дуза чедиреринің планныг онаалдаларын бирги кварталда болгаш эрткен беш айларда күүседип шыдаваан. Ындыг четпестерден чогүүр түңнелдерии үндүрүп, бедик бүдүрүкчүлүг ажылдаарынга тавырымчалыг байдалдарны тургузары, негелде, харыысалганы күштелдирери партия болган хөй-ниити организацияларының мурнунда чугула сорулга.

Партияның съездиниң материалдарын таныжып, өөренип-мишаан, шиитпирлезе чогүүр еске-даа айтырыглаже кичээнгейии күштелдирип турар бис. Чижээ, «Тээли» совхозтуң Кызыл-Даг салбырынга совет уксаның дүккүр өшкүлерии өстүрерии көрүп, кедизинде барып оон бүдүрүкчүлерии республиканың ажыл-агыйларынга көдээ ажыл-агый министерствозунуң специалистериниң киржилгезинде Кызыл-Даг салбырынга Улуг-Хем, Чаан-Хемчик, Өвүр, Монгун-Тайга, Барыын-Хемчик районнарның ажыл-агыйларының специалистериниң киржилгези-биле семинарии эрттирген база ажыктыг болган. Нииттизи-биле районда ангор уксаның 17 мүң өшкүлерии өстүрүп, бо ажылды сайзырадырының аргалары бар. Өшкү мал даглыг, тайга, даштыг черлериниң одарларын өске малларга бодаарга долу ажыглап, ажыл-агыйларга улуг орулга киирип болур.

Съездиниң шиитпирлериниг дүүштүр партия организацияларының ап чорудар хемчеглериниң дугайында айтырыглары партия хуралдарында чугаалажып тура, коммунистер ажыктыг хөй-ниити саиал-онаалдарии киргеп. Чижээ, «Кара-Хөл» совхозка сарлык чылгы, симменталь уксалтыг инектерии сүтүүр угланышкынга, тыва уксаның хойларын, өшкүнү өстүрүп сайзырадырыя чугулалап саиалдаанар. А «Тээли», «Бай-Тал», «Мурнакчы» совхозтарга үстүнде чугаалаанывыс малдар-биле чергелештир Красноярскиниң парын, чартык парын дүктүг хонон өстүрер. Ол дээрге бистиң районуң агаар-бойдузунга, одар-белчиринге таарышкан мал. Инчангаш бо чылдан эгелеп районуң ажыл-агыйларының, иеэзэ ажыл-агыйның будюрулге эргелеиниң специалистери хөй ажылын сайзырадырын чогаалдыкчы ёзу-биле көрүп, ажыл-агыйларга ажыглаарыг уксалтыг хойлар тургусаайн, зоотехниктиң негелделиие дүүштүр түс черге таарыжып, өзүп хөй продукциялы бээр малды өстүрер.

Мал ажылын хөгжүдерии чер ажылының культуразын бедидерии иегеп турар. Хөрзүүг сай-даштыг, химиктиг байдалы чогуур негелдээе четпес, хат. сүт эрозиязынга алыскан шөлдерге хөй чылдыг сигенперии. Ылангыя люцерииің тарып өстүрерии көвүдедир. Бо чорук бир талазында хөрзүүкү хат, сүт эрозиязыидан камгалап алыр, азот-биле байыдар. Ийи талазында малга быжыг чем базаны тургузарынга улуг идиглиг. Ындыг ажыктыг саиал-онаалдарны съездиниң материалдарын таныжып, өөренип тура ажыл-ишчилер киргеп.

Он бирги бең чылдың планныг онаалдаларын долдур болгаш ажыр күүседир дээш социалистиг чарышты улам калбартып, ооң дээштиин бедидеп, киижи бүрүзүнүң акча салымшкыны эң-не бедик болуруи чедип алыры районуң партия организациязының чугула сорулгазы болур.

Д. ДАНЗЫЫ-ООЛ,
СЭКП Бай-Тайга райкомунуң бирги секретары.

Тыва АССР-ниң Министрлер Чөвүлелинде

МАССАЛЫГ БОЛДУРАР

Тыва АССР-ниң Министрлер Чөвүлелиниң Президиумуң «Республикага күш-культураны болгаш спортту удамыдай хөгжүдер талазы-биле немелде хемчеглер дугайында» Тыва АССР-ниң Министрлер Чөвүлелиниң 1978 чылдың март 15-те хүлээп алган докталыының күүселдезиниң дугайында айтырыгны чугаалажып көргеш, Күш-культура болгаш спорт талазы-биле комитет, чер-чер Советтериниң күүсконнары ук доктаалды боттандырар талазы-биле чогуур ажылдарны чорудуп турарын демдеглээн. Спорттуң материал-техниктиг базазы калбарып турар. Үш чыл иштинде 12 спортзалдарыи, 10 тирлерии ажыглалга хүлээдиг. ССРЭ-ниң 20 спорт мастерлерии, 115 мастерге кандидаттарны, спорттуң национал хевирлеринге РСФСР-ниң 21 спорт мастерлерии белеткээн.

Күш-культура болгаш спортче 11 мүң киижии хаара туткан. Аныктарыы күш-культура болгаш спортче хандыкшылар, ГТО комплексизиниг шиигээзиниг талазы-биле ажыл Барыын-Хемчик, Таңды, Эрзин районнарда болгаш Кызыл хоорайда алаан идепкейжээн.

Моон-биле чергелештир республиканың чурттакчы чоннуң өртүүзүнде күш-культура-спорт болгаш кадыкшылга-массалыг ажылдар үстүкү организацияның база Тыва АССР-ниң Министрлер Чөвүлелиниң бо талазы-биле докталдарының негелделериие дүүшпейн турар деп Министрлер Чөвүлелиң демдеглээн.

Республиканга күш-культураны болгаш спортту хөгжүдериие улуг четпес чүүл болза оон массалыг эвээш, спортчуларның мергежилиниң чалазы болуп турар. Күш-культураны болгаш спортту организастыг кылырында чоннуң чүгле 22 хуузу киржип турар. Эдээн хөй улус бүдүрүлгелерде, албан организацияларда күш-культура коллективтери тургустунмаан. Ылангыя көдээ чурттакчыларны чаңза киприштирип турары ноючут өзээш. Баа-Хем, Бии-Хем, Улуг-Хем районнарның совхозтары «Урожай» эки тура спорт иинтилелиниң коллективтиг кежигүннери эвес болуп турар. Чиик атлетика, спортчу оюннар, аът спорту, гимнастика, волейбол болгаш өске-даа хевирлер кыскаң иештерең келген. Спорттуң национал хевирлери ала-чайгаарлашкында, туризмиин бар аргалары кошкаң ажыглаттынып турар.

Калык камгалал министерствозу спортсменнериң медицина шинчилгезиин ылангыя көдээ черлерде чепсек чорудуп, кадыы кошкаң уругларга тускай күш-культура мергежилдерии хөй школдарда организастаралаан. Чыргыышкын министерствозу, Профтехөөредилге эргелеи өөреникчилериин, студтулардың күш-ажылдаалганы күзелдии-биле хүлээп алган. Ол партия эге организациязының даалгазы-биле төрүүр хөйлар малдай берген. Х. Сооң мал ажылынга бээнп 20 ажыг чыл чедип чоруур. Бо үелериниң иштинде алган хүлээлгелерии ол доктаамал ажыр күүседип келген. Тодаргайларга, чүс хейлан-на 85-тен өрү хураган, бир башка онааштыр 2 кг-даи куду эвес дүктү кыргын ап, күрүнеэзиниге дужаагаи. Бо дээрге хөөчүн коммунистиң төрээн совхозунга бүдүрүкчүлүг күш-ажылының хереченидир.

Хайың Эренчинович бодунга негелделиг, онаашкаи ажылынга харыысалгалыг. Хөй чылларда совхозунга арбын малды, күрүнеге тонна-тонна үүкүү кыргын бергенин хөөп үнеледип, «Хүндүлелдиң Демдээ» орден-биле ийи удаа, «Күш-ажылчы шилгарал дээш» медаль-биле база шаннаткан. Ол бо бедик шаннадга удам хей-аът кирип он бирги бең чылдың планныг онаалдаларын чедимчелиг күүседир дээш өг-бүле улам совук киген ажылдап турар.

Бо чылын өг-бүле чүс хойдан чүс хураганы онча-менди камгалап алган. Амгы хүиеөде Шаранурга малын сөкиртип, хур-менди чайлагдап орар.

У. ЭРЕНДЕЙ.

СЭКП-ниң XXVI съездизиниң шиитпирлерин — амыдыралга

МЕРГЕЖИЛИ ХӨЙ

Ындыг кижилериң дугайында тыва улус «корбээн чүвези чок, кадурбээн хөнээ чок» деп чугаалажыр. Кара-оол Оруҥаевич Иргиттиң бар-бааи-чорбаан чери-даа чок, кылып билир ажыл-мергежили-даа эңмежок. Ол солун амыдыралдыг кижилериң бирээзи.

Ооң күш-ажылчы узун оруу төрээн чери — Бай-Тайга районуиуң Шуй биле Таэли аразынга телефон харылзаа шугумунуң тудуунган эгелээн. Ооң соонда аныяк оолду Совет Армиязың хүрээлеиинче келдирткен. Ол далайның чаҗаг шеринге албан эрттирип тургаш, Курил ортулуктарының кадыг-дошкун агаар-бойдузунга, Оожум океанның ажыг чыварынга дадыгын канналган. Шеригден халаш-каш, Иргит төрээн Шуюнга чедип келгеш, боданып эгелээн. Амыдыралга бодуиуң туружун тыварын, каяа ажылдарын, чүиү кылырын, кандыг мергежил чедип алырын шиитпирлээр уе келген.

1953 чылдың ноябрь 20. Кара-оол Иргитке ол хүн кажан-даа уттундурбас. Ынчан ол бөлүк өөрү-биле Хемчик бажынга ажыттынган алдын уургайынга ажылдаары-биле чеде бергеи. Оон эгелээп ооң ажыл-амыдыралы — төрээн Тывазының кадар байлаи шинчилеп тывар ажылдар-биле долбашкан. Үш чыл эртеэрии ол спецэтапның башлыг-берге ажылынга чаңчыгып, чер үттээр мастериң мергежилин кызымаа-биле шикпээдии алган. Черии хаиы каъзын өрүмнеп-үттээп, казар байлактарның курлавырын, шынарын тодарадып тыварынга Иргит 17 чыл дургузунда бараан болуп, могаг-шылаг чок ажылдап келген.

Хемчикте Час-Адыр, моңгун сүтлуг Терлиг-Хая, Таңдының кобальтылыг Хову-Аксы... Бо черлерге коммунист Кара-оол Иргит ажылдап турган. Совет чазак ооң кызымаккай, могаг-шылаг чок ажылын бедии-биле үнелээп, «Хүндүлелдиң Демдээ» орден-биле шаннаан.

Амыдыралының ажыл-биле Кара-оол Оруҥаевич биле Сенджажы Ивижиковна Иргиттер Чадаанага он чыл бурунгаар көжүп келген. Кайызы-даа тудугга ажылдап эгелээн. Удатчаанда К. О. Иргит № 463 КМК-ның бызаичылар бригадазын удурту берген.

Дүүнүг даг үттээр мастер, бөгүн бызаичы апарза-даа, ол кылган ажылынга кызымак, алызындан тудугур, үстүевер холдарлыг болгаш, эш-өөрү-биле эп-найыралдыг ажылдап келгеш, чүгле бригаданың эвес, бүгү коллективтиң хүндүткелии чаалап алган. Кылган ажии эчизинге чедирбээнде, сеткил-сагыжы дөпее, ажыл-ишчи коммунистиң баштаан бригадазы районнуң девискээринде дыка хөй тудуг объектилерии ажыглалга киирерииге киришкен. Ооң бригадазы Алдан-Маадырда школа тудуун, Чадаанада «Чечена» уруглар садигии, Хорум-Даг. Чыргакы суурларда көдээ Культура бажыңнарын, «Чыраа-Бажы» совхозта Шык-Бажы, СЭКП-ниң XXII съездизи аттыг совхозта Дорт-суг-баразан фермаларыкча үлегерлиг инек каъзаларын, районуң дыка хөй суурларында уруглар албан черлериниң тудугларын ажыглалга киирерииге киришкен.

Ооң партийжи даалгазы — агитатор. Делегей байдалының дугайын база чуртта, республикада, районда болуп турар болуушкуиларны эш-өөрүнге чугаалап берип турар. О. Иргит Чадаана хоорай Советиниң депутады хүлээлгезин база чедиишкиниг күүседип келген.

Тудуг ажылынга Кара-оол Оруҥаевичиниң кызымак ажыл-ижи «Күш-ажылчы шилгарал дээш» медаль-биле демдеглеттинген.

А. Сенджажы Ивижиковна оңгу бең чылдың шалыпчызы болуп, чоокта чаа чазактың дээзи шаиаал-хавыяаларының бирээзи — Күш-ажылдың Кызыл тук ордени-биле шаннаткан.

К. Иргит акиаларынга хандыкшылдыг. Эдээглиг шөлээзии аиныыр сезону эгелээри билек алган, аиаап чоруттар чаичылыг. Хемчиктиң башкы болган соңгу таңдыларында ооң диинден, киш сүрүн чорбаан хемнер, сыннары хөвар. Дүрүжүлгалыг аичы бең чыл бурунгаар күрүиеиин «Хемчик» аиныыр-тывыш ажыл-агый черииің штатгыг аичызы апарган. Ол червии ханы каъдыилап эртиие байлак тып чораан оруменкчи мастерден, ам сураглыг аичы, «тымчак алдыныың» тывыкчызы апарган. Аичы бең чыл улаштыр «Социалистиг чарыштың тиилекчизиз» хөрек демдээиин эдилекчизи болган. Бо чылдың бирги кварталында 3000 рубльдиң өлүүн дүжаар хүлээлгезиин 120 хуу күүсеткеи.

Аиныыр сезону эртерге, Кара-оол Оруҥаевич бригалазы-биле районуң ажыл-агый-ларынга көрөө ёзугаар тудуг ажылын кылып, хөй каъзаалары болгаш кыштаглары, малчыннар чурттаар бажыңнарны тудуп турар. Бригала «Тыва» совхозтуң Айлыг-Ойда 500 хөй кирер каъзаның тудуун доосқаш, ам ында ийи аал иштп чурттаар бажыңның тудуун чылдың бирги чартыында бүрүи доозар сорулгалыг ажылдап турар.

А. ДОНГАК.
Чаан-Хемчик район.

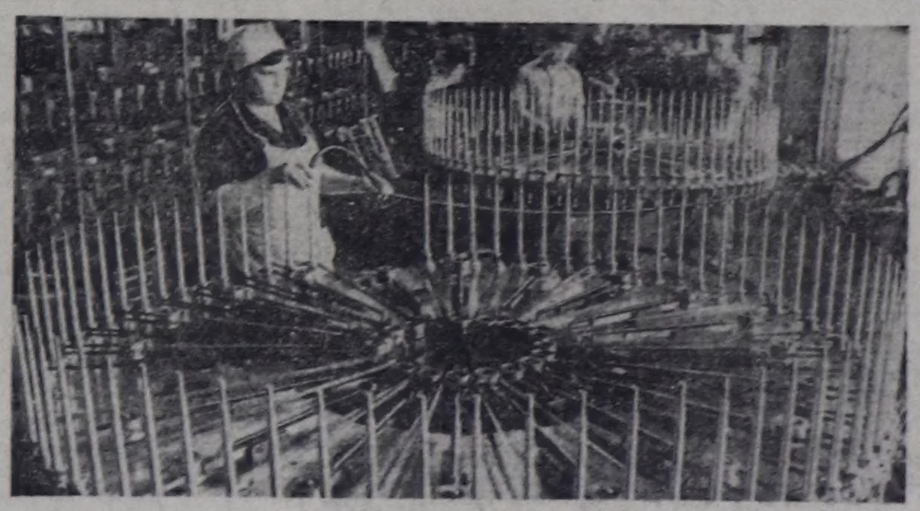

Мосива область. Күш-ажылдың Кызыл тук орденниг «Колоиизатекмаш» бүдүрүлге каттыжышкынының аэргиин болгаш аргыр машиналарны ажылдавайн турар ыидыг пес-таавы бүдүрүлгеии биетии чуртувуста чок чыгыы. Ол дээрге ииаыг машиналарны ССРЭ-де бүдүрүп турар чаигыс бүдүрүлге чери. Ооң продукциязын Совет Эвилелиниде пес-таавы машина тулуушкуиуиуң бүгү бүдүрүлгелериие, ЭДЧ кежигүннери чуртгарже, өске-даа дартеи чуртгарже чорудун турар.

ЧУРУКТА: аэргиишти хыиаар ротор стендилери. Залчегде маңаа 6000 кылыг-ларны шиеп эрттирер.

Н. Аниимовтуң фотозу.
СЭТА-ның фотохрониказы.

Айтырыгга харыы

ТӨЛЕВЭЭНИ ЧОН

Эргим редакция! Тока аттыг совхозка трактористеп турумда, мени механиктедип алан. Анаа үш чыл болдум, ол үеник дургузумда трактористиң стаж акшазын албадым. Ол чөп бе азы менээ төлеп бээр бе?

С. Күжүгет,
хоочун механизатор.

СЭКП ТК-ның, ССРЭ-ниң Министрлер Чөвүлелиниң болгаш ВЦСПС-тиң 1966 чылдың апрель 22-деги «Совхозтарның болгаш күрүнеиин өске-даа көдээ ажыл-агый будюрүлгелериде ажылдап турар трактористмашинистериин продукция будюрериң улгаттырарынга материалдыг соиуургалын бедидер дугайында» докталдынга үш чылдан оруҥ ажылдаан трактористмашинистерге ажылдаан акшазының 12-25 хуузун немей бээри көрдүүген. Ол төлевээ чүгле херек кырында ажылдап турар трактористерге, машинистерге, трактор-хову бригаларының бригадирлериие, оларның дузалакчыларынга хамаарбжыр.

Септелге мастерскаязында ажылдап турар токарьларга, даргаинарга болгаш механиктерге стаж акшазы бербес, ииичангаш тракторист киижи өске ажылче шилчээриде ук акшазы төлевээни чөп.

А. АЖИ.
профэвилелдериин область чөвүлелиниң юрисконсультантызы.

БҮЗҮРЕЛ

«Кызыгаар» совхозтуң үидезилекчилери хөй. Олар совхозтуң экономиказын сайзырадыр гайжыдарынга доктаамал идепкейлиг үлүгүи бараалгадып чоруур. Ынызларның бирээзиие Сооң Хайыиы хамаарыштырып болур. Чоокта чаа совхозбиле ужуражып, эрткеи оруун хөөрежип ордувус.

—Колхоз тургустунуп турар үеде аныяк мен. Инчангаи ол шаа хире бажыңчыгаштар бар чүве. Бир-ле кежээ улуг хурал чыылдырган. Аиаа эдээп каш киижиии бригала, звено удуртурунга тохүйлап турган. Колхоз баштаар чери мени тудуг бригадирлеп каан. Тулугжуларның ажылдары хелчок эки. Чүиү-даа даалыраргга, чажам дивес кылыр турдулар. Ол үеде тутуг материалын 40-50 километр черден сөөртүр турган бис. Маиалларны боттары хөл-биле кылын белеткээр. Эжик, рама болгаш каетаитарны база боттарывыс кылып алыр. Түүйбү, чугай белеткээр тускай звеноиу база тургусхан бис — деп, Эренчинович эрткен үе-биле амгы үеии деиией чугаалап орар.

Шынап-ла, ол үеиии тулугжуларының шалыкын ажылын оон чурттакчылары база караалыс-биле көрүп келген бис. Олар дөртеи ажыг тулугжу болгай. Чыл санында тулугжулар чеди-сес чурттарга бажынып, беш мал каъзаалын ажылдаиа киирип келген. Школа, иеэи-сад болгаш конторалы боттары төлевилеп ыыйгаш, тудуп белеткээн. Ол-ла бүгү тулугжулар амгы хүиеерде совхозтуң чоига кол бараан болур черлери болганында оон сөткилп хаиып чоргаарланыр.

Колхоз совхоз кылдыр эдс тургустунган. Чоиуң амыдыралы, түс черии сайзыралы улам хөгжээи. Амгы үе шынап-ла магалыг. Бажың-балгат ийикше өске-даа тудуглар кылыр хээиде, оон материалдарың машина сөөртүп бээр. А тулугжуларыи тускай шалыиныг болур. Колхоз турда ай санында күш-үүи саидар. Чыл дургузунда эки ажылдаан киижи акшаны алза алыр. Чаңгыстары харын-даа ёрелиг артар турган. Ииитилел чеми читеи хээи акшазын тыртып апаар. Ам магалыын көрүиер даап, ай санында ийи катап шалыи алыр. Ыыныг таарымчалыг байдал турда, киижи канчап ажылдаксавас боор деп хоонуи тулугжулар шынап-ла чугаалаар.

Хоочун тулугжу каш чыл улаштыр үлегерлиг организакчы болуп ажылдап чорда, колхоз баштаар чери аиаа малчыннарын сүмелээи. Коммунист киижите ол хире бүзүрелии берип турда, күүсетпеске кайыи боор даап, ол даалганы күзелдии-биле хүлээп алган. Ол партия эге организациязының даалгазы-биле төрүүр хөйлар малдай берген. Х. Сооң мал ажылынга бээнп 20 ажыг чыл чедип чоруур. Бо үелериниң иштинде алган хүлээлгелерии ол доктаамал ажыр күүседип келген. Тодаргайларга, чүс хейлан-на 85-тен өрү хураган, бир башка онааштыр 2 кг-даи куду эвес дүктү кыргын ап, күрүнеэзиниге дужаагаи. Бо дээрге хөөчүн коммунистиң төрээн совхозунга бүдүрүкчүлүг күш-ажылының хереченидир.

Хайың Эренчинович бодунга негелделиг, онаашкаи ажылынга харыысалгалыг. Хөй чылларда совхозунга арбын малды, күрүнеге тонна-тонна үүкүү кыргын бергенин хөөп үнеледип, «Хүндүлелдиң Демдээ» орден-биле ийи удаа, «Күш-ажылчы шилгарал дээш» медаль-биле база шаннаткан. Ол бо бедик шаннадга удам хей-аът кирип он бирги бең чылдың планныг онаалдаларын чедимчелиг күүседир дээш өг-бүле улам совук киген ажылдап турар.

Бо чылын өг-бүле чүс хейлан чүс хураганы онча-менди камгалап алган. Амгы хүиеерде Шаранурга малын сөкиртип, хур-менди чайлагдап орар.

У. ЭРЕНДЕЙ.

ПЕНСИОНЕРНИҢ ДУЗАЗЫ

СЭКП-ниң XXVI съездизи улуг назылыг кижилериң дугайында сагыш салыышкынны күштелдиреринии эргежок чугулазын онзалап айыткан. Ынчангаш оларның айда алыр пенсиязының хемчээлии өстүрген болгаш ажыл дыпшы дег пенсионерлериң ниитилелге ажыктыг ажыл-ижии күүрүне ужурлалыг болдурарын көр-. Оиу улуг назылыг ки-өөрүшкү-биле утказ ол ...ыгаш чугаажок. ...үрээзиниге Бора-хаиии

Тес-Хем районда танывас кижи ховар.

Бус-биле ажылдаар «локомотивтер» механиги мергежилдиг аныяк кижи Кызыл хоорайдан «Тес-Хем» совхозка кээп ажылдаадыи бээр дөртеи чылдар эрткен. Ол ынчаарда электри эпергиялы бөөрииии техниказын тус черге турускан соонда, суурлуг амыдыралче шилчээп Берт-Даргга ильичиниң лампозкалары чайыиналы берген. Оон-биле чергелештир ыяи дилер цех ажылдап эгелээп болгаш дилиг материалдары-биле боду хандыртынар арга совхозка турустунганы будюрукчү күшке улуг идигии болдурган. Электри чырыын болгаш ыяи дилирер аппараларии-даа локомативтиң дузазы-биле ажылдаар болгай.

Б. Шалык совхозунга хөй чылларда пилорамщиктеп ажылдаан болгаш хөй киижии ынак мергежилиие өөреткен. Оон дилирген ыяштары ажыл-агыйга үнелиг тудуг материалдары болуп, чеже-чеже чаа тудугларга ажыглаттынмаан даар.

Ол ам пенсиияже үнгеидээ болза амга чедир дагыныкчы хүлээлгезиин күүсеп, күш-ажылчы амыдыралын уламчылавышаан. Бора Араажыевич чоокта чаа «Кызыгаар» совхозка пилорама пегии тургузушкаш келген. Бөдүүн ишчи, улуг назылыг дагыныкчының күш-ажылчы дурзулгазын, оон арга-сүмезиин ак-эриикчилер ам амыларга ажыглап турарлар. Баштайгы чүдүктан дилдирген тудуг материалы сүүр чаагайжылгазынга ажыглаттынган. Эки кылган ажыл — элеп четпес аллар *хөөр* болгай. Совхозтуң дирекциязы, ажылчын комитеди чурттакчыларның мурнудан буяиныг холдуг кырганга өөруп четгиргеиии илереткеи.

Бора Араажыевич чүгле Тес-Хемде эвес, акы-дүнма Моолдуи Барыын-Гурун аймаанга база барып, пилорамаларны тургузушкаи-дарын бирээзи.

М. ТИРЧИН.

ИНТЕГРАЦИЯНЫҢ КОМПЛЕКСТИГ ПРОГРАММАЗЫ

Экономиктиг Дузалажылга Чөвүделиниң сессиязының XXXV хуралы Болгарияның найысылалы Софияга бо чылдың июль 2-де ажыттынар. Социалистиг дем каттыштырылгазының амыдыралында алдарлыг юбилей-биле — Социалистиг экономиктиг интеграцияның комплекстиг программазының 10 чылы-биле холбаштыр ол хурал болуп эртер.

Ажыл-агыйжы дем каттыштырарын ханыладырынга, экономиктиг дузалажылганың айтырыгларын комплекстиг шиитпирлээринге акы-дуимз чурттарның боттуг херегледи 1971 чылдың июльда Бухарестиге ЭДЧ-ниң XXV сессиязының ажылының үезинде чазактар баштынарының ат салганы документинге илергейлеттинген.

Кады ажылдажылга ооң мурнунда үелерде улус ажылагыйының түс-түс чамдык адырларга көлдууында боттавып турган. Социалистиг чурттарның дем каттыштырылгазының программазын тем-техниктиг дешилгенин ең чаа чедишкиннерни шиигээдип алырынга, улустарның амыдыралының чагаай чоруун болгаш культурлуг деннелин бедидеринге интеграция база идиглиг болуп турар.

Экономиктиг кады ажылдажылганың чугула сорулгаларын шиитпирлээринге комплекстиг программаның чугула ужур-дузазын акы-дуимз партиларның чоокта чаа болгулаан съездилери демдеглээн. Экономиктиг Дузалажылга Чөвүделиниң кежигүнери бүгү чурттарның дем каттыштырган дузаламчызынга даянмышаан, социалистиг дем каттыштырылгазы дезегейге бодуның туруштарын дыка быжыглаан. Дем каттыштырылгазының чурттары национал орулганын өзүдеп темпилериниң талазы-биле капиталистиг чурттарны бүзүредиг мурнап турар. 1980 чылда оларның национал орулгазы шиитпи-биле 84 хүү немей оскен. Үлетпүр бүдүүлгезиниң чылда немей өзүлдези 6,3 хүү болган. Ол дээрге — капиталистиг кол күрүнелериниң хөгжүлдезиниң темпилеринден барык-йи катап артык болуп турар.

Комплекстиг программаның боттанышкыны акы-дуимз күрүнелерниң экономикаларын дениге хөгжүдер арганы берген. Ол программага дүүштүр заводтарны болгаш газ, нефть дамчыдар хоолайларны керип, чернин болгаш космостун экспедицияларын кады боттандырып келген.

Экономиктиг Дузалажылга Чөвүделиниң кежигүннери чурттарның экономиктиг болгаш социал хөгжүлдезин планнаарынга болгаш холбаштырарынга кады ажылдажылганы ханыладырының сорулгалары комплекстиг программада кол чүүл болуп турар.

Амгы беш чылда национал планнарны холбаштыргаының алыс түннелдерин ЭДЧ-ниң сессиязының Софияга болур XXXV хуралынга үлүгүрер. Кады ажылдажылганың үзүн хүүсаалыг бүдүн программаларын боттандырарыбиле холбашкан социалистиг интеграцияга принципиалдыг чаа угланышкынны барыжаалавышаан, ол ажылны төрүдүп келген. 1981-1985 чылларда хөй талалыг интеграция хемчегларининң дүгүрүшкан планның база ажылдан кылган. Оон төлевилениң ЭДЧ-ниң сессиязының ам болур хуралының киржикчилери чугаалажып көөр.

Специализастаан барааннарны садыглажырын көөдүлери — акы-дуимз күрүнелерниң нийти бараан саарылгазында доктаамал быжыг угланышкын-дыр. Чижээ, машина тудуунуң специализастаан оң муң ажыг аттардыг кылыгларын акы-дуимз социалистиг чурттар боттарының аразынга садыглажып турар. Атомнуг машина тудуунуң талазы-биле улуг хемчээлдиг дүгүржүлгелер ЭДЧ-ниң кежигүннери чурттарның аразынга кылдыңган.

Специализациялың болган кооперастаашкынның ажыктың кады ажылдажылганың практиказы балыткан көрүүскен. Хөй кылыглар ажылагыйжы дем каттыштырылгавының шылгаттынган ол хевирлериниң материалдыг илергейлээшкини болуп турар. Чижээ, Венгрияның «Икарус» деп автобуетарын, Герман Демократтыг Республиканың автоларының пассажирлер вагоннарын, Чехословакияның «Татра» деп чүүл машиналарын азы совет «Жигули» деп чиик машиналарны бүдүрериниң хөй чурттарга кылган дериг-херекселдерин ажыглап турар.

Ынчалзажок, ажыы биче демей бүдүрүшкүннер база бар. Специализацияга талазыбиле программаларга бүдүрүлгенин ийнги чергелиг алырлары база кирип турар. Ынчангаш ЭДЧ-ниң интеграция программазынга ам чугула алырларны тодаргайлап киргеп. Чижээ, машиналарның болгаш дериг-херекселдериң чеже балүктерни тодаргайлап болгаш оларны хөгжүдериниче кол кичээнгейни углаттырар.

Ю. СИНЯКОВ.
(ПМА).

Болбурзектиң судалы

СЭТА-ның КОРРЕСПОНДЕНТИЛЕРИ ДЫҢНАДЫП ТУР

ДАШТЫКЫ БОЛУУШКУННАР ДОПЧУЛАЛЫ

СЕССИЯ ДООЗУЛГАН

ГАВАНА. Кубаның улусчу эрге-чагыргазының Национал ассамблеязының эвлечелиг сессиязы Гавананың Конгресстер ордузунда доозулган. 450 ажыг депутаттар анаа кирипкеп, оларның аразында— Кубаның Коммартиязының ТК-зының Бирги секретары, республиканың Күрүне чөвүделиниң болган Министрлер Чөвүделиниң Даргазы Фидель Кастро бар.

«Делегейниң парламентилеринге болгаш улустарынга» ССРЭ-ниң Дээди Советининң Кыйгырыын деткээн резолюцияны сессияның ажылының үезинде депутаттар чаңгыс ап-сеткилдиг хүлээп ап, боочепсекти эндере бүдүрериниге удур, бүгү делегейге тайбың дээш улустарның демиселин идепкейжиргенче угланган чугула совет инициативага бедик үнелээшкинин бергеннер.

ЧАЗАК ТУРГУСКАН

РИМ. Италияның республиканчы партиязының политиктиг секретары сенатор Дж. Спадолини Италия Республиканың делегейниң ийиги дайыны доозулган соонда сап талазы-биле 43-кү чазаан тургускан. Чурттуң кол политиктиг партияларының удуртукчулары-биле хөй хүн сүмележиишкиннерниң түннелинде министрлерниң ажылдан кылдыңган даңзызын Италияның президентиэи А. Пертиниге ол киирген.

Христиан демократ А. Форланиниң баштаалы, дөрт партиядан тургустунган соолгу чазак чагырыкчы буржуаз хөйнуруунуң кол-кол төлээлекчилериниң чажыт үүлгедишкинериниге борашканын сойгалап илереткени-биле холбаштыр халажып үнер ужурга албададыптарга, бир ай ажыг үе мурнуу чарыында ээлчелиг политиктиг чидиг кризис кыптыгып үнген турган.

Чаа кабинет коалиционнуг будуштуг болган, ынчалзажок мурнундагы чазактан бо чазактың ылгалы министрлер чөвүделиниң даргазы 35 чыл дургузунда бир-ле дугаарында христиан демократ эвес кижиниң болуп турары болур. Чагырыкчы коалицияда беш партияның: ХДП-ниң, социалистиг, социал-демократтыг, республиканчы болгаш либералдыг партияларның төлээлекчилери кирген.

ДИПТИҢ АЙТЫРЫГЛАРЫН ЧУГААЛАШКАН

НАЙРОБИ. Африка чаңгыс ап организациязының кежигүннери күрүнелерниң күрүнелер болгаш чазактар баштынарының XVIII сессиязы ажылын ында дооскан. Африка диптиң айтырыгларын ооң киржикчилери чугаалажып, политиктиг болгаш экономиктиг эң чидиг айтырыгларны дугайты каш-даа чугула документилерни хүлээп алган.

Мурнуу-Африка республикага апартеидтиң системазын моңгежидиринче угланган расисчи ёзу-чуруму-биле Вашингтонның сүлчээлежилгезин, Каттышкан Штаттарның болгаш барыын талакы ескеда күрүнелерниң Намибияга хамаарышпас чорукту тыпсырын соңгаарлаар дээр оралдажышкынарын сессияның киржикчилери шиитпирлиг буруу шапкан.

Африканың Мурнуу чүгүде национал-хосталгалыг шимчээшкиннерни, Палестинаның хосталга организациязының бүрүн деткип турарын ассамблеяның киржикчилери база дагын медеглеп, оларга материалдыг, моральдыг, политиктиг, дипломаттыг болгаш ескеда бүгү талалыг деткимчени көргүзериниче Каттышкан Нациялар Организациязын чылгырган. Кожазында күрүнелерниң — Эфиопияның, Кениянын болгаш оон-даа ескелерниң девискээрлерин хүнаап алыксаар чорууп каарын Сомалининг ёзу-чурумундан Бүгү-африка шуулганының киржикчилери негээн.

И. ГАНДИНИҢ КЫЙГЫРЫЫ

ДЕЛИ. Чамдык күштерниң Индияның национал чаңгыс эвинге согушкун таварыштырар дээр оралдажышкынарынга хамаарыштыр серемчилелдиг болуруниче индий улусту Индияның премьер-министри Индира Ганди кыйгырган.

Уттар-Прадеш штатка Лакхнауга болган массалыг митингиге чүве чугаалап тура, Индияның дайзыннары ооң национал чаңгыс эвин баксыралырын, ол ышкаш кала-даа каттышпастар шимчээшкининге чарыдырышкын таварыштырын болгаш Азияның хөгжүп орар күрүнелериниң аразынга чөрүлдээлерни хайыктырарын оралдажып турар-дыр деп, И. Ганди медеглээн. Индияның амыдыралчы чугула эрге-ажыктары чурттуң бүгү улустарының сырый каттыжышкынын камгалап арттырарын, дыл болгаш шажын-община ылгалдарын чылдакка алгаш, оларның аразынга кандыг-бир черүлдээлерниң тыптып келирин болдурбазын негеп турар деп, премьер-министр онзалап демдеглээн.

БУУРАП ДҮШКЕН

ЛА-ПАС. Шеригниң дээди дужаалдыг бөлүк офицерлериниң Боливияга күрүне эргидези кылыр дээн оралдажышкынары буурап дүшкен. Президент ордузунуң чанында парлалга болгаш информация черинин чиигине секретарының албан хүүзүнда дыннатканы ёзугаар алырга, үймээн үндүрүкчүлериниң удуртукчулары — кургаг чер шеригниң командылакчызы, шериг хунтазының кежигүнү, генерал Умберто Кайохту болгаш шеригниң штаб начальниги генерал Лусио Анес оларны тудуп хоруглаан.

Боливияның президентизи генерал Луис Гарсиа Месаны чепсектиг күштер бүрүн деткип турарын дыннадыгда оон-залап демдеглээн.

БОО-ЧЕПСЕК СУРАГЛАП

НЬЮ-ЙОРК. Кыдат шеригниң кол штабының начальниги Ян Дэжи баштаан шериг делегация Барыын Европанын чамдык чурттарынче Пекинден чорупкан. Ол делегация боо-чепсек садын алырынга хамаарыштыр чугаалажышкыннар чорудар бодалдыг чорупкан.

НАТО-ның удуртур органнары, ол ышкаш АКШ-тың күрүне департаментизи амгы үениң боо-чепсээн Кыдатка садыгларын кыыгаарларынын чоокта чаа күш чок болдургаңы билингир болгай.

АНЫЯКТАРНЫҢ ПАТРИОТЧУ ХҮЛЭЭЛГЕЗИ

ХАНОЙ. Вьетнамның аныяктары боттарының патриотчу хүлээлгезин алдарлыы-биле күүседип турар. Улам эки белеткелдиг аныяк оскен республиканың чепсектиг күштеринин хүрээлекинге чылдың немежин кирип турар. Хо Ши Минниң Коммунистиг аныяктар авиелининг ТК-ының организастааны, аныяктарнын шериг-патриотчу кижизидилгезинге тураскаатқан конференциязында ол дугайын чугаалаан. Төрээн чурттуң хамаарышпас чоруун камгалаар, боттарының дайынчы хүлээлгезин төлептиг күүседир деп, Вьетнам ооллар, кыстар шиитпирлиг сорук киргенин анаа чугаалаан.

(СЭТА).

ФКП-НИҢ ЧИҢГИНЕ СЕКРЕТАРЫНЫҢ МЕДЕГЛЕЛИ

ПАРИЖ. (СЭТА). Француз коммунистиг партиязының ТК-зының пленуму президент болгаш парламент сонгулдаларының түннелдерин чугаалажып көргеи. Сонгулдаалар үезинде бирыын үзеледиг күштер шыгыы аштырышкынынарга таварышканын ФПК-ниң Чиңгине секретары Ж. Марше пленумга илеткеливге демдеглээн. Чөөн үзелдиг күштериниң тинилезгининге Коммунистиг партия шиитпирлиг салышкынны киргенин ол онзалап айтыкан. Национал хуралга сонгулдаларга бадылаашкынарының 16 хүүзүи коммунист кандидаттар чедип албышаан, президент сонгулдаларының баштайгы бадылаашкыны-биле деливээрге, түннелдерин ээлээп экижиттен. Ынчалзажок ол түннелдер 1978 чылда парламент сонгулдаларында түннелдерден ээлээп болган.

Ындыг байдалдың чылдагаанарын илеткелде тодаргай анализтеп көргүскен. Коммунистерге удур буржуаз пропагандаиың өөскүткени «идеологтут ёзулуг дайын» ол чылдагаанарың бирээи болган деп, ФКП-ниң Чиңгине секретары демдеглээн.

Чурттуң амыдыралының бүгү алырларынга аар уржуктарлыг улам ханылаан кризистиг байдалдарында демиселди чорудар ужурга коммунистерниң таварышканың ол айтыкан. Ындыг байдалдар турда, хөй миллион ажылчы чоннар политиктиг чаартылгаларны кылыры ээлээп бадылаарынга белен болган.

Француз компартиязының соолгу съездилериниң шиитпирлериниң шынныын сонгулдаларның анализи «бадыткаан деп, Ж. Марше медеглээн. Франциязның байдалдарынга дүүшкен социализмниң тургузарынче ол съездилериниң тодаргайлаан угланышкынны амгы кризистен чурттуу үштүл алыр аргалыг кара чангыс шын орук болуп турар. Социализмче баары — ол дээрге, Франциязның мурнунда тургустунган айтырыгларны чаа ёзу-биле шиитпирлээри, чөптүг чорукче болгаш социал дешилгеже чоннуң дүрүм ёзугаар чүткүлүн хандырары, чурттуу эргелеп башкарарынга ажылчын ангыяын болгаш ажылчы чоннарның ээлээр ужурлуг олуттарын оларга тыпсыры болур.

Ол сорулгаларны чедип алырынга революстуг партияны— Француз коммунистиг партияны быжыглары эргежок чугула деп, ылеткелде онзалап демдеглээн.

Компартиянын кошкаарын күзеп турар кижилер сотка олурар апаар деп, Ж. Марше чугаалаан. Бистиң партиявыс социал болгаш национал чаартылганың улам-на күүлүг күжү болзуп ээлээ 700 мун француз коммунистер моон соолгаардаа күжениишкиннерни кылыр апаар.

Ажылчы чоннарның таварышкын турары айтырыгларны, бирги ээлчегде ажыл чок чоруктуң айтырыын шиитпирлээри, демократтыг хосталгаларны болгаш эргелерни халбартыры, күрүнеги болгаш ооң институттарын демократчыдары, тайбыңны хандырары, боочепсектерни дүжүрери партиянын мурнунда салдыгаан чугула сорулгалаар болуп турардыр деп, Ж. Марше айтыкан.

Чазактың составынга коммунистерни киргенин чурттуң политиктиг амыдыралында эң чугула болуушкун кылыыр ФКП-ниң Чиңгине секретары үнелээн. Коммунистерни чазактың составынга киргенин хөй миллион эр, хераажен француздарның күзелинге дүгжүп турар. Ажылчы чоннарның идегелдерин хандырар дээш коммунистер бүгү-ле чүүлдерни кылырын Ж. Марше оларга буюреткен.

ФКП-ниң ээлчеглиг съездизин 1982 чылдың ию[illegible] тоңчүзүнде, февральдың [illegible]е чылдырарын [illegible]таткан.

ГДР-ниң Одерде Франкфурт округунуң курорттуг, чараш чурумалдыг Бад-Зааров деп черин «горькийжи» чер деп адап турар. Пролетариаттың улуг чогаалчызы чээрби чылдарның эгезинде маңаа дыштанып турган. Чогаалчының төрүттүгениннден бээр чүс чыл болганында боорус хевирге тутқан бажыңда (чурукта). А. М. Горькийниң музейин ажыткан. Музейни сонуургап көөру-биле мунмун туристер маңаа кээп турар. Аныяктарның горькийжи кежээлерин музей ажылдакчылары база эрттирип турар.

АДН-СЭТА-ның фотозу.

МОНЦАМЭ-НИҢ МЕДЕГЛЕЛИ

УЛАН-БАТОР. (СЭТА). Америк шаап халдаар чепсекти Кыдатка бериш эгелээр дээш АКШ-тың администрациязының бодалының дугайында дыңнадыгны Моол Арат Республикага сагыш дувураашкини-биле уткаан. АКШ-тың күрүне секретары А. Хейгтиң КҮР-га барып чораан үезинде америк администрациянын ол бодалының дугайында тускай бадыткаанын МОНЦАМЭ агентилелдиң медеглелинде айыткан.

Шаап халдаарының дайынчы техниказын Кыдатка бээриге кызыгаарлаашкынны Вашингтонның сөкпатканы АКШ-тың болгаш КҮР-нүң аразынга шериг-политиктиг кады ажылдажылганың хемчээлдерининң калбарган дугайында хереченлеп турар. АСЕАН-ның кежигүннери чурттарның дашкы херектер министрлери-биле ужуражышкынга А. Хейг чүве чугаалаан, кандыг-бир «чаңгыс аай фронтуну» тургузарынче кыйгырган. Ол дээрге — АКШ-тың дайынзырак айыллыг политиказынче ол чурттарны киирер дээш оралдажышкын болган.

Шаап халдаарының боо-чепсектерин Кыдатка салар дээш АКШ-тың планнары Азияга болгаш бүгү делегейге тайбыңныг черээнге айыылды улам күштелирип, дүшкүүлүг чорукту чидиглендирип турар деп, Моол Арат Республикага санап көргеи. АКШ-тың ол шиитпири Азияның күрүнелериниң, хамыктың мурнуида Кыдат-биле кызыгаарлашкак чурттарның айыыл чок чоруунга дорт кыжанышкын болуп турар.

КҮР-биле кызыгаарлашкак чурт болур Моол Арат Республика америк-кыдат шериг-политиктиг кады ажылдажылганың күштелгенинге шынгыы сагыш дувураашкинин илергейлеп турар. Шаап халдаарының боо-чепсектерин Кыдатка бээр дугайында АКШ-тың администрациязының шиитпирин Моол Арат Республика шынгыы буруу шаап турар.

ИРАНДА БОЛУУШКУННАР

ТЕГЕРАН. (СЭТА). Эрге-чагыргада Иранның республиканчы исламм партиязының штаб-квартиразынга күштүг частыышкын болган. Ол үеде аңаа партияның удуртукчуларының хүралы болуп турган. Иранның премьер-министри М. А. Раджаи болгаш кабинеттиң кежигүннери, иран парламентинин даргазы Хамеши- Рафсанджани баштаан депутаттар, Республиканчы ислам партиязың активчилери хүралга олуржуп турган. ПАРС агентилелдиң медээзин ёзугаар алырга, частыышкынның түннелинде 64 кижи өлген, оларның аразында — Дээди судтуң даргазы, Тур президент чөвүделиниң кежигүну, Республиканчы ислам партияның удуртукчузу аятолла М. Бехешти, 4 министрлер, министрлерниң 6 оралакчылары, парламентиниң 20 депутаттары өлген болуп турар. Частыышкын үезинде бажыңның дээвиири бүстүп дүшкен түннелинде ооң адазына бастырган кижилериниң амы-тынын камгалаар талазы-биле хемчеглерни бүгү дүнүң дургузунда алган.

Премьер-министр М. А. Раджаи, парламентиниң даргазы Хашеми-Рафсанджани болгаш чазактың тускай төлээлекчизи Набави олар балыгланыышкынга болгаш кемдээшкинге таварышпаан. Частыышкын болур мурнуу чарыында олар штаб-квартиралан үнүп чоруй барган турган. Аятолла Хомейниден ангыда Иранның барык бүгү дээди удуртукчулары ол бажыңга туруп турганнар.

Премьер-министр М. А. Раджаниниң медеглелин Тегеранның радиозу дамчыткан. Дуураашкинни болдурбазыңче болгаш «сезинчиг кижилериниң хеделишкиннериниң дугайында» прокуратурага база революстуг трибуналдарга дыннадырынче чөнүү ол кыйгырган. Чедиң хонуктуң иажыылалын бүгү чуртка чарлаан.

Республиканчы ислам партияның штаб-квартиразынга болган частыышкынга өлгеннерге тураскаал болдурган хөй мун кижи киржикчилиг чыскаалдар Тегеранга болуп өрткен. Аятолла Хомейниниң угланышкынын деткип турарын чыскаалганнар база катап медеглээн.

«Иран революция тиилээн хүнден бээр бүгү үеним дургузунда эң-не дериин үүлгедигни Каттышкан Штаттарның агентилери» кылганы дээш АКШ-ты парламент даргазы Хашеми-Рафсанджани буруулаткан болгаш частыышкынга аар өлүм-чидиң-биле холбаштыр кажыыдалды чөнгө илергейлээн чагаа чоруткан. Оон чагаазын радио-биле дамчыткан.

Аятолла Хомейни аятолла Абдолькерим Мусавиардебилини Иранның Дээди судунуң даргазының албан-дужаалынга томуйлаан. Ол ооң мурнунда чурттуң чиигине прокурорунуң хүлээлгезин күүседип турган. Иранның чиигине прокурорумуң албан-дужаалынга Юридиктиг дээди чөвүделдиң кежигүнү Ходжатоль-Эслам Раббани-Амлашиг томуйлаткан.

ВАШИНГТОН. (СЭТА). Республиканчы ислам партияның штаб-квартиразының бажыңына бомбаны Иранның дужуткен президентизи Банисадрның талалакчылары эккеп салган даар бодалды Си-би-эс деп америк телекомпаниязының чаа медээлер тайылбырлакчызы илергейлээн.

«АКШ-биле харылзаалыг саттынакчылар бомбаны салган» деп, Тегеран радиозунуң медеглээнин ЮПИ агентилел дыннаткан.

ТЕГЕРАН. (СЭТА). Имамның угланышкынының салгакчылары — мусульманчы студентилерниң белеткээни документилерниң чылдазын «Кейхан» солун парлаан. АКШ-тың элчин черинден хунаап алган документилер президент турган Банисадр АКШ-тың төп разведка эргелелининг ажылдакчызы Кассейн-Резерфорд-биле сырый харылзаалыг болганын хереченлеп турар. Иран революция тиилээн соойда оон харылзаалары үргүлүүлеп келген. Иранның эрге-чагыргаларының республиканчы органнарның дугайында, чурттуң экономиктиг байдалының дугайында медээлерни Банисадр америк шпионнарга хамчылып берип келген. Кассейн-Резерфорд бодуңун шиитпири-биле Банисадрның америк фирманың штабынга киирген болгаш ай санында аңаа шалыны төлеп турган. Америк шпион болуңун тураазыбиле Банисадрның «эки болгаш багай мөзү-шынарларын» толдаргайлап алган турган.

ПЕКИН ШПИОННАРЫН ЧОРУДУП ТУРАР

ДЕЛИ. (СЭТА). Индианың иштики херектерниг Пекининг холгаарлаашкыны күштелгенинге хамаарыштыр сагыш дувураашкинин чүртүүн парлалгазы илергейлеп турар. Индианың соңгу-чөөн талакы штаттарынче янзы-бүрү шпионнарны, үргедекчилерни, өлүрүкчүлерни белеткээш, чорударын Кыдат соолгу үеде улам идепкейжиткен. Чүгле соолгу ийи неделяда бээш Индианың Аруначал-Прадеш штатының девискээринче ылалаан 42 кыдат шпионнарны кызыгаарга тутқан.

Индианың айыыл чок чоруқ күштери Тирап районга (Аруначал-Прадеш штат) Пекининг белүк шпионнарын тудуп хоруглаанын «Нью уейв» журнал бижээн. Чүртүүн соңгу-чөөн штаттарында чарылдырыкчы күштерни сырый каттыштырган, Индияга улуг кем-бүрүүдүг үүлгедиглерни кылыр планнарны Пекин чогаатқан болгаш боттандырыр эгелээнии илереткен чажыт документилер ол шпионнардан тывылган.

ТААРЖЫРЫН ШИЛИП АЛЫР

1981 чылда модада кандыг-кандыг өскерилгелер барыл? Ону билип алырын күзээр, сонуургаар кижи хөй. Бүгү-эвилелдиң модельер бажыңының удуртукчузу С. М. Хейкерини анда хамаарыштыр тайылбырын силерге сонуургаттывыс.

— Джинс модадан «үнүп» турар деп чугаалап болур. Оон орнуң чымчак пестерден, млаңгыя вельветтен даараан янзы-бүрү фасонныг чүвүрлер солуур. Вельветтен (ону хамаанчок) кандыг-даа фасонныг тонну, плащты, сарафанны, костюмну, платьени даарап болур.

Херээжен кижилерниң хевинге хамаарыштыр онзалап чугаалап каар болза аң-чы модаңны кол лозукту — хептиң чиик, эптиг, таарымчалыг болуру. Херээжеңнерге чүвүр кедерни коичуг эптиг. Ылаң-даа болза назы-харны албан барымдаалаар апаар дижир болгай. Бо удаада ол хамаарылга чок. Бир эвес херээжен кижиниң дурт-сыны -дорт, чүвүр кедерингe таарымчалыг болза, алдан хар-даа үезинде кижилер ону үргүлүг кедип болур. Спортчу стиль-биле даараан хеп аныяк-даа, харназыны дөгүй-даа берген кижилерге эптиг, таарымчалыг. 50 хар ажыл чоруур херээжен кижиниң чүвүр, костюм кедип алган чорда көөрге харын-даа аянныг көстүр. Ынчан дурт-сыныың шүгдүүңүн көөрү албан.

Платье, юбканың узуну кайы хире болур ужурлугул? Ол база херээжен кижиниң дурт-сыныңдан хамаржыр. Платье азы юбканың узуну дискек карав-биле деп болур ийикпе, азы оон каш-ла сантиметр үзээр.

Модельерлер аныяктарга янзы-бүрү фасоннарны сүмелеп турар. Чижээ, гольф моюндуруктуг дорт фасонныг платьелер, чолдак жакеттер, чымырып каан алгыг ийикпе, азы гофре юбкалар кол черии өөлээр. А оларның шимелде-каасталгазын таарыштыр кылып алыры силериң боттарыларның тывынгырыкпардан, соңуургалыкпардан, ураң-шеверинерден хамаарыжыр.

Хепке кандыг өөнер колдаарыл? Эрткен чылын колдуунда-ла янтарь өң модага турган, а ам — алдыналчак, аккөк өң. Ындыг-даа болза ындыг өөнерлиг хеп-биле кызыгаарланыры албан эвес болгай. Чамдык кижилерге кызыл, хүреи өөнерден даараан хеп харын коичуг таажыр. Ынчангаш ону база өөренип көөрү артык эвес. Ак, кара өөнер модадан дүжер эвес, ынчангаш кымга кандыг өөнүг пес, фасон таажырыл, ону шилип алынар.

Херээжен улуска чараш дурт-сыныг болурукпан ангыда кандыг-даа идик-хептиг таарыштыр, аяныг, чараш кылдыр кедип биляры чугула. А бир эвес кезээде мода «ёзугаар» кеттинерин күзээр болзунарза, бир удаа бодунарны көрүнүүке бүгү тала-биле шүгүмчүлекчи көрүп көрүнер даакы. Ынчангаш оон бодунарга кандыг-бир түнел ундурерин кызынар.

Эр улуска таарыштыр даараан хеп — хөйлек болгаш чүвүр-даа кедип алзынарза, кол-ла түүл сеткил-сагыш талазы-биле чымчак, чылыг, эптиг эргим болуруң кажан-даа утпаңар.

УГУЛЗАЛАП ДААРАП ОРАР

Ажыл шагы төнген. Мария Түлүшовна цехке чалыкаан арткан. Беш шак ажа дүжүп чорда, бригадаңың кыстары чугаа-соотту бажыңнарынче тарап эгелээр. Ол черле ындыг, кыстарының соңдан чанар. Ажылдап турар черинии арыгшевер бүгү-ле чүве туруштарында, чуруң чыскаалдыг болуруң ол хайгаарап пат чанчыккан. Ол-бо түү-хооңу ынай-бээр аайлай салып турда, шак ол хире апаар. Бо удаада база ындыг болган.

Чайгы хүн ам-даа бедик. Мария Түлүшовна комбинаттан үнгеш, бажыңынче базыпкан.

Амыдыралга хандырылга комбинадының кызыл-булуңунга девии чаа болуп эрткен коллективтиң ниити хуралы оон сагыжындан үнмейн чораан. Даараныр цехтиң дөрт бригадаларының аразында социалистиг чарышка оон удуртканы бригада мурнаан. Комбинаттың кол инженери ында социалистиг чарыш комиссизының даргазы З. И. Туриаева комсомолчу-аныяктарның ор улустуң хевии даараар № 3 бригаданы майда социалистиг чарыштың тиилекчизин кылдыр. санаш, чарлааш, вымпелди тыскан. Бригада бо чылдың эгезинден тура, ол шанналды салбаан. Ам база хүлээлге бүрүн күүсеттинген — бирги черде база катап олар. Ажылдың темпизин моон соңгаардаа кошкатпазын М. Т. Новаа бригаданың мурнундан аш-өөрүн мурнунга ынчан база катап аазаан. Соңгээн соңуңге аа болурунга бригадир бүзүредиг. Түге дээрге бригада кежигүннери Л. Житеева, В. Созыкина, В. Зарихта олар тутканда тудунгур, «шевер кыс удазынга ораашпас» дижири дег, ындыг ажылгыр иезу-шынар ол кыстарда бар. Н. Олеиик бажып турда, эптиг, халлчок.

Новаа бодунуң маңаа эң баштай ажылдан келгенин ол аразында сактып келген. Комбинаттың хоочуннарының арга-сүмезинден өөренип тургаш, даараныкчы болу берген. Оон ажылы ам оон түгле түспей мергежилиг эвес, а чарын ынак хереэ апарган. Күш-ажыл стажы — он сес чыл.

... Ол маңаа бир дугаар келгенде цех начальнигги аныяк кысче көргеш:

— Бистиңге ажылдаар сеп бе? — деп айтырган.

— Ййе, ажылдаксаар-ладыр мен — деп, ол дилим эвес харылаан.

— Чогум даараның билир сеп бе, ынчаш?

— Ажылыында шоолуг эвес. Өөренип алыр мен.

— Даараныкчы болур күзелиң ылап-да бар бе, Мария? Эки боданың көр. Ажыл, мергежил-ле хөй болгай, чамдыкызы харын моон-даа чиик. Ай четпейн үнейн дей бербес сеп бе?

— Билбес мен, көөр мен — деп, Мария сеткилиңден ажыт-чажыт чок харылаан.

— Көөр эвес... ыяк үзе шиитпирлээр херек. Бир эвес кижи күзээр болза, чүү-даа дедип алыр! — деп, цех начальнигги шыңгыы боданырынче уругну чыгаарын ораалашкан. А бирээзи шынап-ла богданыр ужурга таварышкан.

Мария маңаа баштай өөреникчилеп кирген. Дагдыныкчы хоочун угбаларындан бо ажылга ураң-шевер хол, чымчак сеткил-сагыш херек дээрзин ол чоорту билип, аңаа херек түүлдерни сактып ап турган. Оларның ажылынга үнелелди колдуунда-да чагыкчы бүзүредиг. Мария Түлүшовна ол дугайын ам бригадазының кежигүннеринге чугаалап, бот-боттарындан өөренип ап чоруурун чагып сургаан олурулдаар.

Бригадада шупту аныяктар, М. Т. Новаа оларның дагдыныкчызы. «Ол-дур көр даан конгуг ээи болган-дыр. Түгле дидим бол» диген сестерии ол оларга чаңгыс эвес удаа, а чыл чылы-биле чугаалап, сүмелеп келген. Ам оларның даараныры башкызынлап дудак чок. Чижээ, Л. Житеева, В. Созыкина оларның дагдыныкчылы.—«Ам маңа дузам чокка ажылдап болур силер. Моон кылып билир чүвемнии шупгузун шыдзар силер» деп бүзүредиң сестери-биле бригазазынга арттырып алган. Мария Түлүшовна аныяк эштериге кезээде дагдыныкчы болуп арткан.

Мергежилди чедип алыры — херекгии ол түгле эгезии. Ажылының мастери болуру маңталлыг. А маңтал, хүндүткел түгле оон-биле кызыгаарланмас дээрзии ол партияга кирип турда, эш-өөрү анда сагындырган.

Комбинаттың шак септээр, чүрүк тыртпырар цехтерииге күш-ажылдың сагызга-чуруму хажыда бээр, чылдагаан чок ажыл шагы үзер чоруктар тургулаан. Ынчангаш ажылдың шынарынга чагыкчыларан хомудалдар кирип тургулаа. Ону чайладыры-биле ада хамаарыштыр айтырыгны М. Т. Новаа партболуктуң хурадарынга чангыс эвес удаа тургузуп, оларны шиитпирлежиринге боду киржип келген. Комбинаттың коммунистериии талазындан тодаргай хемчеглерии алганындан ам ол цехтериің ажылы шуудаан. Чүрүк тыртпырар цехтиң хоочун ажылдакчызы В. Г. Миненкону аныяк комсомолчу В. Дегелевтиң дагдыныкчылы кылдыр быжыглаан.

Мария Түлүшовнаның удуртканы бригада моон мурнунда хожудан турган, кижилер белеп доктаавас, үнер-кирери хөй. Комбинаттың дирекциязы, партболук коммунист М. Т. Новаага аныяктарның бо бригадазын удуртуруп дааскан. Оон баэр-ле бригада мурнакчыларның санынче кирген. Вера Зарихтаны өөрү чоокта чаа Казанъче ушаан, хөй эвес уе эртерге ол оон быжыкчы-мастер болуп, чанып келир, а Васеия Созыкина эртиеи өөредилге чылында ажылчын аныяктарның кежээки школазын доозкан.

Комбинатта беш кижи кежигүнүүр шынар комиссиязының ажылы эки. Мария Түлүшовна оон кежигүнү. Комбинаттың бүдүрүп үндүрүп турар продукциязының шынарыны депутатты сонуургатпайн барбас. Ынчангаш мында чагыг бүрүзүнүй шынарынче кичээнгей улуг. Социалистиг чарышты түнноорде ону чугулалап көөр. Ынчангаш бригада бүрүзүү даараан хевии чагыкчыларның дүрт-сынынга таарыштыр, аанныг кылдыр үндүрерии бодаар. Оларның чарыштыг бригадазы Л. Пичугина удуртқан комсомолчу-аныяктарның дашткы хеп даараар № 4 бригадазы ол көргүзүглерии база чедип ап келген.

Эрткен чылдың февральда чер-чер Советтериие болуп эрткен сонгулдаларда Сарыг-Сепе суурнуң № 33 сонгуда округунуң сонгукчулары М. Т. Новааны кодээ Советтиң депутадыига сонгаан. Округтуң девискээриинде 35 ереге бар. Депутат сонгукчулары-биле быжыг харылзаалыг. Будумчуга электрии дамчыдылгазы киирзип бээрии сонгукчулар депутадындан дилээн. Дилег күүсеттинген.

Комбинатта колдуунда шупту херээженнер чөвүлеп депутадыига албан кедир, сүмележир. А Мария Түлүшовна ажыктыг сүме кадын, боттуг дуза чедирерии кезээде оралдажыр...

Мария Түлүшовна бажыңында чоокшулап келгенин эскербээн. База бир ажыл хуну ынчаар төнген. А даарта база бирээзи эгелээр.

В. БИЧЕ.

Давид КУГУЛЬТИНОВ.

ШЫДЫРААЧЫ

Дивезе-даа анаа канчап бүзүрээр боор.
Шыдыраачы дуржулгазын, мергежилин
Диилеп чоруун, оюур салмын Таль ме-
Салыкчының көжүп көрүп олуларга,
Саавырларда бижиттиимээн көштер кылгаш.
Дээрде шашкан теорияны чүгленнелкеш,
Карак чивеш аразында силгип орар.
Кош-ла көжү бүгү холду тура соп кээр.
Шыырак салыр үреп дээрзин эскерип каан..
Шыдыраага уран арга ол-даа деп бе?..
Тальдың көжү дебюттан-на харыысыраа.
Таптыг ортаа кезээ чедип чорда
Байза тудар шылырачы кестү берген
«Паганини» шүглүр дээрзи алдеп болган.
Чемпион чораан октадырга хоомай-ла.
«Чеже нүжүп үндүрбээн дээр, магам ханган.
Ботаннинк безин ол хире көшпээн чүве...»
Боданган Таль хөлзей аярак дерип чоткан.
Салыкчызы: «Хоомай-дыр» деп хамиреген.
Чазый ноян десче кирер чеде берген.
Канчаарыл ам?.. Көжер көштер төнүп кээрге
Кош-ла көшкеш мадылап каар, удук болур!
Таль анаа аштырдым дээш адын салган.
Таль-даа муңгараткан. Эмчи эктин кыскан.
Чемпионну удуп алган тиилекчи
Черге чедир күдүүгүлеп ёзулаштын
Чазык чаагай. хүндүлээчел салыкчы боор
Чаа-ла Тальды оожуктур сургап орган.
— Удуткан дээш, хорадаайын көрүнерем
Угунда-ла ойнаарынар шору-дур.—дээн
— Четтирдим,— дээш ханнаи дүйүп, база хатан
Чемпион-даа шыдыраазын өргүй каапкан.
База катап салза чүл?— деп айтыргаштын,
Кылчаш кылдыр Тальдыва «темий» көрген.—
Баштай салган көжүвүс дег удуп аар мен.
Кырым сынар, күзелиңер хүндүлээр мен.
Дагын ойнаш удуп аар деп шыдыраачы
Даады шиңаар бодап чоруур чүве болгай
Тиилеге оон бажын төөретчик бе,
Диилим эвес ойнай каапкаш, алдынчык бе.
Удатпаанда «Паганини» өндет кылган.
Улуг чемпион шаап халдааш кирилеткен.
Аныяк оол бар шаа-биле
Арзылап дег эрес-дидим камгаланган.
Канчаарга-даа чаа чемпион бодап тургаш.
Калчаа хейин ажып, тиилеп, удуп алган.
Хөөкүй оол-даа хенертеи кээп хуулган-даа дег,
Көкүгүс еске амытан боюп Таль-биле
Көжүп орган... «Паганинии» оожургаан.
Соолбургай кара-биле хөлче көрүп,
Шоолуг чүве ожаавас-даа ышкаш болган.
Ынчалза-даа өрүмнеп кээр көрүш читкеп:
Ында оолдуң чүрээн кыпсыр оттуг-даш чок,
Күжүр эриң шырай-арны хөмүргерген,
Таль безии кээргей бергеш муңгараткан.
— Күштүг мен деп, шүглүр мен деп чулчурган сеи
Таптыг-дыр бе, мактанывыкчы. Үттурупгун!
Көш билбес шылырачы алзы каапкан!

(Эгези № 150 «Шында»).

ШЕВЕР ХОЛДУГЛАРНЫҢ КОНКУРУЗУ

Репортаж

Республика типографиязының клубу. Залдың шимелдези бир аяны. Ханаларда эр, херээжен кижилерии, школа наңыны четпээн болгаи элээди угругларның аязы-бүрү прическаларын көргүскен чуруктар, залдың оргузунда көрүнчүктерии одурүглай чыскай турускаа. Каш-ла минута болгаш маңаа конкурс эгелээр, оон киржикчилерни ажылдаар черлерии эзлептер. Хөгжүмнүи таалапчыг үнүнге үдеттирбишаан, конкурстуң киржикчилерии, «аарыкчылар» клубтуң залын долдур олурупкан. Бир-ээй кеттингеи аныяк кыстар залдың ортузунга тыскаалыпкан.

Тыва АССР-ниң чонуң амыдырал хандырылга министриниң оралакчызы В. Б. Чимдан баш дүгү таарар мастерлерии республика конкурузунуң ажыттынганын чарлааш, ук конкурстуң чыл санында чанчыл болуп эртип турарын демдеглевишаан, оон киржикчилерииге чедиишкиннерии күзээн. Дараазында конкурстуң кол судьязы Л. Шубина конкурстуң негелделерии оон киржикчилерииге таныштырган. Эр-даа, херээжен-даа мастерлер негелде ёзугаар ййи-ййи прическаларны кылыр. Эң улуг балл—30.

Конкурстуң баштайгы кезээнде эр улустуң бажыңын дүгүи таарар мастерлерии маргылдааже чалаан. Бирги эзэлгеде эр улустуң хүи бүрүүнүң прическазын кылыр. Аиаа 55 минута көрдүнген. Ийиги эзэлгеде ол-ла мастерлер 25 минута дургузунда Совет Эвилелиидеи спорт деп темага спортчу прическаларны кылыр. Аиаа чеди мастер профессионал мергежилии шенешкеи. Ажыл эгелээи...

Көрдүнген уе эртиеи. Мастерлер ажылын доозкаш, жюриге, ында чыыгган көрүкчулерге ону көргүзери-биле белеткеи эгелээн. Оожум хөгжүмнүң үделгези-биле прическа көргүзүү эгелээн. Мастер бүрүзүнүң ажылы көрүкчулериин белек үнелелии ап турган. Ылаигыя Кызыл хоорайның № 3 парикмахерсказының мастера Ч. Донгактың кылганы «чемпион», «Кызыл» аалчылар бажыңында парикмахерскаяның мастери В. Пышеваның «регада» деп прическалары эң бедик балла алган.

Конкурстуң ийиги чартыишында херээжен улустуң бажыңын дүгүи таарар мастерлериин маргылдаазы эгелээн. Маргылдаанын негелдезии ёзугаар конкурстуң киржикчилери херээжен улустуң хүи бүрү болгаш байырлалдың азы кежээки прическаларны кылыр. Ажыл кидии түлүк. Кижи бүрүзү чагыкчыиың дурт-сыныига, эримига таарыжыр прическаларны шилип ап, ураң-шевер кылып эгелээннер. Мастерлериің ажылын жюри, көрүкчүлер түмээн. Ураң-шевер холдуг мастарның кылган прическалары маңаа келген кижилерии улуг сонуургалын алган.

Конкурстуң түнелии үндүрер уе келген. Маргылдаанын тиилекчизи кым болурул?

Бәш дүгү таарар мастерлериің беш дугаар республика конкурузунуң түнелиң кыдыр үндүрген. Эр улустуң бажыңын дүгүи таарар мастерлер Ч. Донгак, В. Пышева, Г. Вишуренко, херээжен улустуң бажыңын дүгүи таарар мастерлерден — Кызыл хоорайдан Н. Акшионова, В. Иванова, Л. Колегова, Мөңгүн-Тайга рәйоиуң амыдырал хандырылга комбинадының мастери Д. Донгак олар республика конкурузунуң тиилекчилери болган. Оларга «алдың холдуг мастер» деп аттарны тывыспышаан, «Енисей» дыштаныига бажыңынче баар путёвкалар-биле шаңнаан.

Конкурстуң киржикчилери маргылдаага профессионал билиин улам бедидип, бот-боттарындан хөй чүүдериң өөренип, билип алганнар. Шевер холдуг мастерлер өң чараш прическаларны кылып, силериин сеткил-сагыжымарга өөрүшкүнү сөөнзөриигe белеп.

В. КУУЛАР.

ЧУРУКТАРДА: конкурстуң тиилекчилериниң бирээзи Ч. Донгак; маргылдаа үезинде.

В. ШАПФУЛИННИҢ фотолары.

СҮМЕЛЕР

Б-70 деп бензииниң дузазы-биле кандыг-даа пес аймаанга дегген үстү аштап каапкан болур.

* * *

Өөгүр пестен кылган хепке одеколон азы духи төгүлгенде ону 50°—60° чедир иитпеи глицерии-биле азы спирт-биле аштаар.

* * *

Дүктеи кылган пестеи даараи карангы өөнүг костюмну нашатырлыг спирт холумаабиле (бир литр суула ийи үлүг омааш нашатырлыг спирт) өттүрген щётка-биле үстүнден адаанче аштаар, оон соонда адаандан үстүнче оожум щеткалаар. А кылаи берген черлерии бензииге өттүрген хөвеи-биле, азы чедиитир чеминг шайга өттүрген пес-биле чодар.

* * *

Шай төгүлеи черии глицерии болгаш нашатырлыг спирт (ийи бичии омааш глицерии болгаш бичии омааштыи чартыы хире нашатырлыг спирт) холумаанга өттүрген хөвеи-биле дүрбүттер.

* * *

Бир эвес ндиктериии хөмү чарлып, тиилеиип элей берген болза, оларны баштай чугаалаар вазелии-биле, оон соонда чуургаиын иштииде ак черибиле чаап кадр. А элээи уе болганда касторкалыг ус-биле чатташ, чымчак пес-биле аштаар.

КАЯА ӨӨРЕНИРИЛ?

Красноярскиниң кооператив техникуму. Тускай эртеми — совет садыгда инженерлик, бухгалтер учёду, товароведение болгаш үлетпүр баразаларын садыгларын организастаары, товароведение болгаш азы-чем бараанарын садыгзаарын организастаары, үлетпүр болгаш аъш-чем бараанарының товароведениези, кооператив садыын организастаары болгаш башкарары. Кооператив садыын организастаарының болгаш башкарарының салбырыга хереглекчилер кооперациязынга ажылдап чораан стажтыларны болгаш Совет Армияга шериг албанын эртиргеннерни хүлээп алыр.

Читаның кооператив техникуму. Тускай эртеми — аъш-чем белеткээриин технологиязы.

Улаи-Удэниң кооператив техникуму. Тускай эртеми — алаа бажырарының технологиязы.

Үстүнде адаттынган техникумнарга чүгле хүндүскү салбырларга хүлээп алыр. **Документилерни август 1-ге чедир хүлээп алыр.**

Иркутскиниң алгы-кеш болгаш өлүк-тывыш техникуму. Тускай эртеми — мал болгаш ан кештериниң товароведениези, кодээ ажыл-агый продукгуларының товароведениези. (хүндүскү болгаш бот-өөредилге салбырларыга), охотоведение болгаш ан өстүрери, правоведение (чүгле хүндүскү салбырга).

Иркутскиниң алгы-кеш болгаш өлүк-тывыш техникумуиуң бот-өөредилге салбырыга Тыва респотребсоюзтуң системазынга ажылдап чораанарны хүлээп алыр. **Документилерни июль 20-ге чедир хүлээп алыр.** Бүгү салбырларның кайызыга-даа киреде орус дылга болгаш литературага (бижимел-биле) экзамен дужаар. Оон аңгыда товароведение болгаш технология салбырларыига, охотоведение болгаш ан өстүрерии мергежилиг киреглер — химияга (аас-биле); бухгалтер учёду, совет садыга планнаашкын, кооператив садыын организастаары болгаш башкарары мергежилдерге киреглер — математикага (аас-биле); товароведение тускай мергежилге киреглер — ССРЭ төөгүзүнге экзаменнерни дужаар.

Дараазында документилерни киирер:

Техникумнуң директорунуң адынга билдиришкин.

Эртеминиң дугайында документ (боду-биле).

№ 286 майык ёзугаар эмчи справказы.

3×4 хемчээлдиг беш фоточурук.

Билдиришкинниерии июль 31-ге чедир дараазында адресче чоруулар: Кызыл хоорай, Щетинкин-Кравченко кудумчузу, 31. Респотребсоюз, кадр килдизи. Телефоиу — 2-27-24.

СОВЕТ КООПЕРАТИВ САДЫЫНЫН НОВОСИБИРСКИДЕ ИНСТИТУДУ хүндүскү болгаш бот-өөредилге салбырларыига дараазында эртеммерге өөренирлерии чалап тур:

товароведение болгаш үлетпүр бараанарын садыгларын организастаары, товароведение болгаш аъш-чем бараанарын садыгларын организастаары, садыгның экономиказы, бухгалтер учёду.

Бүгү салбырларның кайызыига-даа киреде математиказа (бижимел-биле), географияга (аас-биле), орус дылга болгаш литературага (бижимел-биле) экзаменнер дужаар. Оон аңгыда товароведение салбырларыига киреглер — химияга (аас-биле); бухгалтер учёду болгаш садыгның экономиказыига киреглер — төөгүге (аас-биле) экзаменнер дужаар.

Тыва националдыг, кодээден келгенниерии конкурс чокка чыылда-биле институттуң хүндүскү салбырыига (киргии өөренир) хүлээп алыр. Документилерни июль 15-ке чедир хүлээп алыр.

Хереглекчилер кооперациязынга 2 чылдан эвээш эвес уе ажылдааннарны болгаш кооператив организациязының өөредилге чорукгаиы киижилерни ажыл-агыйжы стипендиялыг байдалы-биле институттуң кирип өөреиир салбырыига хүлээп алыр. **Документилерни респотребсоюзтуң кадр килдизи июль 25-ке чедир хүлээп алыр.**

Хереглекчилер кооперациязынга ажылдап турар. 2 чылдан эвээш эвес ажыл стажтыларыны бот-өөредилге салбырыига хүлээп алыр.

Документилерни дараазында адресче чоруулар: 670000, Улаи-Удэ хоорай, Коммунистическая кудумчузу, 50. Кооператив садыының Новосибирскиде институдуиуң бот-өөредилге факультединге. Документилерни август 1-ге чедир хүлээп алыр.

Дараазында документилерни киирер:

Институттуң ректорунуң адынга билдиришкин.

Эртеминиң дугайында документ (боду-биле), зачёт ведомозундан үшта бижилгеии дипломатка кожар.

Күш-ажыл депгиидеи үшта бижилге (ажылдап турганнарга).

№ 286 майык ёзугаар эмчи справказы.

Ажылдап турган черииден справка (бот-өөредилге салбырыига киреглер).

Характеристика (совлуту ажылдап азы өөреиип турган черииден рекомендация).

Өөредип чорукгаиы бижик (бот-өөредилге салбырыига киреглер).

Чурттап турганы черииден болгаш өг-бүлезиниң дугайында справка.

3×4 хемчээлдиг беш фоточурук.

ТЕЛЕВИДЕНИЕ

ИЮЛЬ 1-ДЕ

БИРГИ ПРОГРАММА

МОСКВАДАН

8.00 «Ye». Информастыг программа. 8.40 Эртенги гимнастика. 9.05 «Чалыыларның чогаадылгазы». 9.35 «Бир ынакшылдың төөгүзү». Ураи-чечеи телефильм. 11.00 Төп телевидениеиии болгаш Бүгү эвилел радиозунуң ССРЭ-ниң улустуң артазы Ю. Силантьевтиң удурткаиы эстрада-симфоиия оркестриинии концерти. 11.30 Медээлер. 11.35—14.15 Чәпсәр. 14.15 Медээлер. 14.35 «Черииң ээзи— кижи». Кинопрограмма: «Кургаг черде шыхтыг оймактар», «Даштыг шөл». 15.20 «Горнистер, харыылаңар!» 16.05 «Луговскийниң поэзиязы». 16.45 «Шыдыраа школазы». Делегей чемпиону А. Карпов киржип турар. 17.15 Канадаиың национал байырлалы — Конфедерация хүнүиге. Кинопрограмма. 17.45 Делегей конкурузунуң лауреаты Н. Панкова Ф. Шопеииия чогаалларын күүседир. Свердловскиден дамчыдылга. 18.15 Чогаалчыларга сөс.

КЫЗЫЛДАН

18.30 Телемедээлер. 18.40 Телемедээлер (орус дылга).

МОСКВАДАН

18.45 Бөгүн делегейде. 19.00 «Сеска директор» деп документалдыг телефильмниң баштайгы көргүзүлгези. 19.35 «Таврымчалыг байдалдар-ла-дыр» деп телешииниң баштайгы көргүзүлгези. Автор — Ю. Шпитальный. 21.00 «Ye». Информастыг программа. 21.35 «Киноками радиогейии көргүзүп тур». Башкарыкчы — политик-тиг тайылбырлакчы И. Фесуиенко. 22.25 Бөгүн делегейде. 22.40—23.05 Узбек ССР-ниң аныяк балет артистериии концерти.

ИЯИГИ ПРОГРАММА

МОСКВАДАН

12.00 С. Соловейчик — «Чедихат». Телешии. 5-ки болгаш 6-гы төөгү — «Өзээш иегээшкии», «Маргылдаа». 13.30 «Алдыи үзөрен». Мультфильм. 14.00 «Ырлажыылы, өиүктер!» Музыкалыг программа. 15.55—17.30 Чәпсәр.

КЫЗЫЛДАН

17.30 «Таныштары». Фильм-концерт. 17.55 «Авам, ачам база бистер. 12» Телефильм. 18.30 Телемедээлер. 18.40 Телемедээлер (орус дылга). 18.45—«XXVI съездиниң шиитпирлерии амыдыралга». Партиякың Кызыл хоорукгускомуиуң секретары Г. Ш. Монгуштуң чугаазы. 18.55 — Чарлаллар.

МОСКВАДАН

19.00 «Көдээге шаа». 20.00 «Тамчыктыг удукар, чаштар!» «Фиктии ужуралдары». Мультфильм. 20.15 Кара далайның Кызыл туктуг флодуиуи ыры болгаш таиды ансамблиниң концерти. 21.00 «Ye». Информастыг дыиадыг. 21.35—22.10 «Пуск». Хөй серииалыг ураучеи телефильм. 2-ги серииазы.

Агаар

Кызылдың ягаар станциязының диииатканың ёзугаар элыргa. бөгүи республикага болгаш Кызылга шоиар бүдүттаар, чагбас. Соңгу-барыын үлүг хаттың күжү секундала 7-12 метр чедер. Агаарның температуразы 23-28, чамдык райоинерге — 17-22, Кызылга —25-27 градус чылыг болур.

Кино

ИЮЛЬ 1-ДЕ

«НАЙЫРАЛ»: «Дүне болган таварылга» 9.30, 11.20, 13.10, 15.00, 16.50, 18.40 (узаткан), 21.20 шактарда.

«ПИОНЕР»: «Чарашпай болгаш маягыс» 9.30, 11.20, 15.00, 16.50, 18.40, «Москва карак чажынга бүзүревес» (2 серииглыг) 20.30 шактарда.

«ВОСТОК»: «Алдын аътыг кижи» 14.30, «Бүт хемден Висла чедир» (2 серииглыг) 16.00, 19.00 шактарда.

«ЧАЙГЫ КИНОТЕАТР»: «Биландимес ажыиың тоолчугу чугаазы» 14.00, 16.00, 18.00, 20.00 шактарда.

Республиканың күш-ажыл органнары «Шагонарташстрой», «Тыва тудуг» трестерге болгаш «Тыва кодээ тудуг» трестиң Туранда, Сарыг-Сепе, Бай-Хаакта, а ол мынаш Элегес-Аксының керамзит-сай заводунга ажылдаар күзелиг ажылчыларның организастыг чыылдазы чорудуп турар.

Ажылчыларны чурттаар-биле хандырар, тускай ийик-хепти бээр. Ажылчын мергежилдерге ажыллап тура өөренир.

Организастыг чыылда ёзугаар хүлээп алганнарга 200 рубль түнүүг дузаламчы акшаны төлөөр. Ажылдарын күзээнер күш-ажыл депгиии, паспортун, шериг биледии, оон мурнуда чурттап турган черииден үшта бижилгезии алгаш хоорайларда болгаш райкуускомнарда күш-ажыл органнарынга кезээр.

* * *

Республиканың «Тывааобувьбыт» будүрүлге каттыжыышкыны часкы-күскү, кышкы, чайгы идиктерии септелгеге хүлээп ап турар. Кандыг-даа хевириин септелгезии күүселиринии хуусазы 5 хонук.

Септелге черлеря эртенгиинии 8 шактан 20 шакка чедир ажылдаар, воскресеньеде — 8 шактан 15 шакка чедер. Дүштеки чаисары—12 шактан 13 шакка чедер.

Редакциянның адреези: Кызыл, Щетинкин-Кравченко кудумчузу, бажың № 3. ТЕЛЕФОННАРЫ: Редакторнуң 2-24-63, редакторнуң орааакчыларының 2-35-24, 2-31-75 харыысалгалыг секретарының 2-23-35, секретарнаттың 2-23-35, партийжи аймыралга болгаш совет тургузуу килдизиниң 2-37-13, пропаганда килдизиниң 2-31-75, культура килдизиниң 2-23-54, кодээ ажыл-агый килдизиниң 2-21-47, үлетпүр килдизиниң 2-31-75, чагаа килдизиниң 2-41-27 информация килдизиниң 2-20-60, корректорларның 2-27-41, бухгалтеринниң 2-12-45, солуи келбейи баргында 2-32-75 телефоннар болгаар.

Тираж 17866 Чагыг № 1557

СОЛУН НЕДЕЛЯДА 6 КАТАП ҮНЕР

...ниң Министрлер Чөвүлелиниң Ном үндүрер чер, полиграфия болгаш ном садыының херектериниң талазы-биле эргелелиниң типографиязы (Кызыл, Щетинкин болгаш Кравченко кудумчузу, бажың № 1) ТС—00837

Бүгү чурттарның пролетарийлери, каттыжыңар!

ШЫН

СЭКП Тыва обкомунуң, Тыва АССР-ниң Дээди Совединиң болгаш Министрлер Чөвүлелиниң органы

№ 153 (11651) | 1981 чылдың 2 июль, четверг | 1925 чылда үнедезилеттингеш | Өртээ 2 көп.

ХУУСАА БЕТИНДЕ

ИВАНОВО. (СЭТА). Ажылчын Федор Зиновьев аттыг пос-таавы фабриказының коллективи бодунуң социалистиг хүлээлгелериниң кол чүүлүн — 192 пос аргыыр станокту ийиги эзлчегин хуусаадан чеди эй мурнай ыылгаш, ажыглалга киирген. Ол фабриканың баштайгы эзлчээн база-ла хуусаадан эрте ыылгаш, ажылдадып эгелээн турган.

Ивановоның эң хөөчүн дээн фабрикаларының бирээзи боон турар ол коллектив ындыг бедик түңнелдерни киизи болгаш техника күжүн мөңнеп билириниң ачызында чедип алган. Баттарының ажылдаар станоктарының санын ийи катап көвүдеткен пос-таавычы ажылчыннар Г. Пилина, Л. Русакова, Л. Кулинова болгаш өскелерниң-даа шалыпчы ажылы ол чедишкинниң үндезини болган.

Л. И. БРЕЖНЕВТИҢ В. БРАНДТЫНЫ ХҮЛЭЭП АЛГАНЫ

СЭКП ТК-ның Чиигине секретары, ССРЭ-ниң Дээди Совединиң Президиумунуң Даргазы Л. И. Брежнев Германияның Социал-демократтыг партиязының даргазы, Социалистиг интернационалдың даргазы В. Брандтыны июнь 30-да Кремльге хүлээп алган. СЭКП ТК-ның Политбюро кежигүнү, ССРЭ-ниң даштыкы харакетер министри А. А. Громыко, СЭКП ТК-ниң Политбюро кежигүнүнге кандидат, СЭКП ТК-ның секретары Б. Н. Пономарев, а ол ышкаш ГСДП-ниң талазындан — партиның даргазының оралакчызы Г. Ю. Вишневский ужуражышкынга киришкен.

Делегей байдалының бакыраанынга, ылаңгыя боо-чепсектерни эдерер бүдүрүш туралыга, дайын месилдежишкинниериниң яазы-бүрү одагларының барыга, оон-биле чергелештир дайын айыылының күштелгенинге холбаштыр сагыш-сеткилдиг ханы човаашкының ужуражышкынын үезинде илергейлээн.

Чавырлышкынның политиказын үргүлүлээринге, чавырлышкынны шериг херээнге иептегедиринге, тайбынны камгалаарынга база быжыглаарынга болдунар-ла бүгү чүүлдерни амгы үениң байдалында кылыры эргежок чүтүлә дээрзинге бүзүрээшкин илергейлеттингеш.

Делегейниң маргылдаалыг айтырыглары шинтирлээринге кара чангыс идегелдиг орук — югумчалыг түңнелдерни чедип алырынга талаларын ёзулуг сонуургалдыкта, ден эргенеш болгаш бир дөмей айыыл чок чоруктуң принцинге дүүшкен боттарының салымыштыкчыны киирер талазыбиле белеңнеге үлелеттингеш ылаатыг чугаалажыкшынар болур деп ниити бодал илергейлеттингеш.

Европада ортумак ыракшылдыг ядролуг чепсээнге хамаарышкан айтырыглар талазыбиле боттарының туруштарын Л. И. Брежнев болгаш В. Брандт тодаргайлаан чугаалааннар. Айыттырган принципти шыгыы сагыырынга үлелеэлээш, ол айтырыг шинтирлеттингеш туруп болур болгаш шинтирлеттингеш турар ужурлуг.

Стратегтиг чепсеглелиишкиннерни кызыгаарлаарының чоруудулгазын уламчылаарын дээш, Мадрид ужуражышкынын чедишкининг доозарын дээш сакал-оналарын ужуражышкынының киржикчилерн чугаалаан, Шериг талазы-биле артык күштүг болуруң кымнаа чедип ылбас ужурлуг, неделиелерниң удуру туружукшуунуң деңнелин чавызадырынга ылгалын бүгү чурттар бээр үезүрлүг даярыш өнөзалап демделээн.

Хемчээлиниң талазы-биле кестүп көрбээн чепсеглелиишкиннерниң эңдере бүдүрүшкүүнүн валбартыр дээш НАТО-ның дайынзырак бөлүктериниң чүткүлү шериг талазы-биле артык күштүг чоруктуң ылгалын хандырбас, а ыядында-ла дүшкүүрлүг делегей байдалын улам нарыылдыр апаар деп, Л. И. Брежнев медеглээн. Делегей байдалын экижилериниң болгаш тайбының быжыглаарының калбак программалыг СЭКП-ниң XXVI съезлээн көдүрген деп, ол өнөзалап демделээн. Делегейниң парламентилерниге болгаш улустарыгга ССРЭ-ниң Дээди Совединиң чоокта чаа Кыйгырымыче киризээгейин Л. И. Брежнев угланыырган болгаш Соңгу Европаны ядролуг чепсек чок зона болзурар дугайында айтырыгга хамаарыштыр Совет Эвилелиниң туружун илергейлээн. Өске күрүнелерниң ногумчалыг кандыг-даа ылаяларын ниитээгейлиг көөрүүге Совет Эвилелиниң белеңнээ база илергейлээн.

1970 чылдың Москва хереэзинге болгаш ийи талалыг өске-даа мурнуку документилерге үнделеэш, ССРЭ-ниң болгаш ГФР-ниң аразынга узун хуусаалыг база бүгү талалыг кады ажылдажылганы быжыглаар дээш Совет Эвилелиниң туружун Л. И. Брежнев демделээн.

Чавырлышкынга, бүгү күрүнелериниң аразынга, оон иштинде ССРЭ-ниң болгаш АКШ-тың аразынга бот-боттарын билчир чоруктуң быжыглаарынга Германияның Федеративтиг Республиказы илергейлиг ылаат берзин дээш Германияның Социал-демократыг партиязы туружуп турар деп. В. Брандт медеглээн. Л. И. Брежневтиң ГФР-ге ала-чорук кылып баары база федералыг канцлер Г. Шмидт-биле оон чугаалажыкшынынары Европага болгаш бүгү делегейге таарымчалыг уруудулгаларны зөвүлүүрүнге ылгалыг болур деп боладыл В. Брандт илергейлээн.

Совет-барыын-герман харылзаалар-га-да, тайбынны болгаш делегейниң аймак чок чоруун быжыглаарынга-да СЭКП-ниң болгаш ГСДП-ниң төлевилелериниң аразында харылзаалар база канал-оналарның солчуушкуну чүтүлә ужур-дүзелиг дээшгин хамаарыштыр Л. И. Брежнев болгаш В. Брандт чөпшээрешкеннер.

Беседа найыралыг болгаш ногумчалыг байдалга болуп эрткен.

(СЭТА).

НАЙЫРАЛЧЫ БАЙДАЛГА

СЭКП ТК-ның Чиигине секретары, ССРЭ-ниң Дээди Совединиң Президиумунуң Даргазы Л. И. Брежнев Германияның Социал-демократтыг партиязының даргазы В. Брандтыга аллар ыылдыр июнь 30-да Кремльге дүштеки шайдалга тургускан.

В. Брандт-биле кады дүштеки шайдалгага ГСДП-ниң даргазының оралакчызы Г. Ю. Вишневский, ГФР-ниң ССРЭ-де элчизи А. Майер-Ландрут болгаш ГСДП-ниң даргазын үдеп чоруур албанның өскелээ кижилери келген.

Совет таладан эштер А. А. Громыко, М. А. Суслов, Б. Н. Пономарев, а ол ышкаш СЭКП ТК-ның кежигүнүнге кандидаттар А. И. Блатов, А. С. Черняев, албанның өске-даа кижилери келген. Л. И. Брежнев дүштеки шайдалгага чүве чугаалаан.

Л. И. БРЕЖНЕВТИҢ чугаазы

Хүндүлүг Дарга Вилли Брандт!

Силерниң хөй удаа дээп чораныңар, маңаа, Москвага базы катап Силерге байыр чедирери өөрүнчүт-дүр. Эртикен үеже өөрүнмүшаан, ыныжаар чугаалаар эргелиг бис: ол ужуражышкыннар ылангыя база дерех турган. Ийиде, боргаандылаан кааргга далганның шынары база эки болур. Оон ангыла хоравас. Чүге дээрге хүл-ыйба ышкаш салгынхатка эстей бербес-тир.

Борбаандылаар цехте Григорий Николаевич Мальцев ажылдап турар. Аңаа эвлегде-ле чангыс кижи турар. Агрегатты эки эдип таарыштырып каан болганда, оон ажылдазары эки. Оператор оон ажылдан турарын чүтле хайгаарап көөр.

— Чаа эгелээн, үзүктелиишкинниг болза-да, эрткен каш хонукта 50 тонна хире эки шыпарлыг борбаандылаан сиген далганы бүдүрдүүс — деп, Сергей Герасимович чугаалады.— Көк-тараа доостурга, люцерналаан далган кылырыңче шилчинер бис. Ынчаш ажыл чай чок апаар.

— Чеже тонна витаминниг далган кылыр планныг силер?

— Бисте, совхозтан бергеи планы 400 тонна чүве — дээш, С. Г. Кудрявцев харылзады.— Эрткен чылын муң ажыг тонна далган белеткээн улус бис. А бо чылын база оон кудулаттавас дев хүлээлгеи бис. Ногаан масса-ла бар болза, ону чайлыг күүседир. Эвээш-биче бар сигенин мынчаар бедик шыпарлыг кылдыр белеткеп алыры конгуг чугула. Совхозтуң удуртукчуларының боже оның киржиргей садыл туразының ужуру ыыда.

Хоочуң совхозтуң ажыл-ишкилери оон бирге беш чылдың баштайгы чылында ниитиниң малынга четчир чемин чай каан-даа болза, ыяап-ла белеткеп алырынче бүгү күштү угландырган. Болдунар бүгү чүүлдерни кылыры-биле совхозтуң Энрекизээ болгаш партком тодаргай хемчеглерни ажылдап кылган.

К. АРАКЧАА.

«Шынның» түскай корр.

ЧУРУКТАРДА: (солагай талазындан) операторлар Г. Мальцев, С. Кудрявцев; ажылчын И. Середкин АВМ-ниң башкарар черинде.

А. ЗАЙЦЕВТИҢ фотолары.

МАЛ ЧЕМИНИҢ БЕЛЕТКЕЛИ— ДАЙЫНЧЫ СОРУЛГА

Изиг, чаъс чок, маңдаашкынныг чэс болгаш чай малга четчир хемчээлдиг чемнер белеткээрингге улуг бергедээшкинни тургускан. Колир кыштаглаашкынның хүр эртери, мал ажылының продукциязын бүдүрериниң даалгаларының күүселдези ам ниитиниң малынга чемнер белеткээрин канчаар организастаарындан кол хамаарыжыр. Бүгү-ле арга-курлавырларны, ыыштү олче угландырып, мал чемининг болдунар-ла шаа-биле хөй курлавырын тургузары — бөгүнгү дайынчы сорулга.

Малга чем белетнелинче бүгү ажыл-агыйлар доп-даран кирер ужурлуг. Оожумнаашын, даамчыргай чорук недзинде барып улуг бергедээшкинге, когаралга чедирер. Малгаштыг черлерде, хеминер, дамырактар, арык-буга уннарында, тайгаларда, оруктар кыдыында, хараганнар аразында — чаңгыс сес-биле чугаалаарга, кайда-ла кезипки дег оът-сиген бар болдур, ындыг черлерже мал чемни белеткелчилерин доп-дораан үндүрер, ногаан өзүм бүрүзүн кезип, болуп ажаан алыр херек. Будун-бүрү белеткелин калбаа-биле чоруткаш, ону мал чиир кылдыр белеткээри, оң хоолузун, шынарын чидирбези-биле камныг ажаап кадагалаары негеттинип турар. Чамдык «Шамбалыг», «Тиилелге» ышкаш совхозтарның үлегери-биле эртинең чылдагы кур сигенни кезип алыры база бир чугула чүүл. Оң-биле мады эртинең чылдан артыкан саваанны болуп, сараяттап алыр аппаар. Хоорай, суурлар кудумчуларында, паркгарда, сесерликтерде үнген сигенни кезип алыр херек.

Бо бүгүже ажыл кылып шыдаар бүгү-ле кижилерни мобилизастаар, тургустунуп келген берге байдалды оларга ажыыбиле чугаалап, тайылбырлаар, ону ажыл эртеринче чонну кедүрер улуг сорулга чер-черде партия, комсомол организацияларының, кедээ Советтериниң, хөй-ниитии организацияларының мурнунда туруп келген. СЭКП обкомунуң бюрозунуң шиитпирин өзүгаар малга чем белеткээрининг талазы-биле республика штабын тургускан. Районнарда ындыг штабтар мал чемни белеткелининг бүгү айтырыгларын долузу-биле хөлга ап, оларны шалыпкын шиитпирлээр ужурлуг. Мал чемни белеткээрининг талазы-биле доктааттынган нормаларны (оларны ам ажылдап кылып турар) күүседири кижи бүрүзүнүң дайынчы даалгазы, хүндүлүг хүлээлгези болур. Бүдүрүлге, албан организация бүрүзүнге тодаргай даалгаларны бээр болгаш оң күүселдезин район штабтары чедип алыр ужурлуг. Мал ажылы — шалыпчы фронт, ындыг болганда малга чемнер белеткээри бүгү-ниитининг, бүгүдениң херээ.

Күзүн тараан көк-тараа республикада алды муң хире гектар черни эзлеп турар. Ам ону кыска хуусаада кезип алыр дээш бүгү хемчеглерни алыры чугула турбуже «Ленинчи орук», «Саян» совхозтардан өскези өлче өзалдап кирип турар. Хөй чылдыг сигеннер кезилдезинче Улуг-Хем, Таңды, Бии-Хем, Чөөн-Хемчик районнарның ажыл-агыйлары кирген, а Каа-Хем, Тес-Хем дээн ышкаш чамдык районнар ам-даа саурбушаан. Соруга болза ногаан массаны кескен дораан улаштыр шөлдерге минералдыг чамишчидилгелерни төгер, суггаозылганы чорутиаш, ийиги дүжүттү алыры болур. Черле ынчаш суггаттыг шөлдерге ажыл ам үзүн-сонсаал чок чоруттунар ужурлуг. Маңдаашкыннар, берге чайның негелдези-даа ындыг.

Бир эвес шиви бүрүзүн, өске будун-бүрү боодалдарны түскай дүрүмнерни сагып тургаш белеткээш, эки шыгжалкадагалаар болза, кыжын олар хойга-даа, мыйыстыг болза малга-даа хоолулуг, эмниг эки чем болуруп малчыннар билир апарган. Ындыг турбуже, оларны белеткээрингге шаптыктыг кандыг-даа чылдагаанзыр чок турда-ла, Бай-Тайга, Барыын-Хемчик, Улуг-Хем районнарыындан өске ажыл-агыйлар он чемниң белеткелиниче кирбээнин чүгле даазнай, олуттай чорук-биле тайылбырлаар аппаар.

Мал чемининг белеткелининг бо чылдагы байдалдарынга дүүштүр алырга, бо хүннерде витаминниг сиген далганы кылыр агрегаттар долу күүзүү-биле ажылдап эгелээн турары чугула. Чүге дээрге оң чиг-эди — көк-тараа, хөй чылдыг сигеннер, будун-бүрү ам бир дугаар эзлчегде кирер. Ындыг болганда бүгү АВМ-нер белеп турар ужурлуг. А хорек кырында ындыг эвес. Белеви чүгле 19, ол дээрге бүгү бар агрегаттарның 40-не хуузу-дур. «Чодураа», «Бүрен», «Ленинчи орук», ССРЭ-ниң 50 чылы, СЭКП-ниң XXV съездизи аттыг болгаш өске-даа хөй-хөй совхозтар АВМ-нерин амга чедир ажылдарынга белеткеп албаан. Ниитизи-биле алыр болза, мал чеми белеткээр техниканың септелгези куду темпилиг чоруп туразын дувурээзин-биле демделевес арга чок. Чижээ, трактор носилкаларының чүгле 58 хуузу, хээндектээр носилкаларның дең-түп-ле 53 хуузу белеп. Зң ылаңгыя Дуржулга станциязы, Ленин аттыг, «Шивилиг», Тока аттыг, «Коммунизминиң херели», «Куш-ажылдың хостуу», «Ак-Чыраа», «Тээли» совхозтар сиген мезер техниказын багай белеткеп, хүннүң негелдезинге дүүштүр ажылдавайн турар.

Малды келир ыыштан хүр ажырарының, оң продуктулуун көвүдедириниң чугула магадылалы — четчир хемчээлдиг мал чемнерин белеткээри-биле чергелештир, малды келир ыыштагаашкынга эки деңгиделиг киирери чайгы семиртилгеден улуу-биле хамааржыр. Ынчангаш малчын бүрүзү кодазын эки семиртир хемчеглерни алыр, кадыр-берт-даа бол эки оттуг черлерже боттаңнап-даа кемер, ой-айлап мал одарларын солуур ужурлуг. Семис малдың толу эки, продуктулуу бедик, ол ыыштың хүр ажар дээрзин, мал семиртири дээрге-де бо кандаашкыннар чылдың уржуктарын ажып эртериниң база бир кол аргазы дээрзин уттуп болбас херек.

Мал чемнерин белеткээри республикада улам калбарып, шапкынчып бар чыдар. Баштайгы хүннерниң медээлериндеи алгаш көөрге, темп мурнуку чылдарныыдан элээн бедик.

Оны улам бедидип, ажылды дээштиг организастааш, бо чылдың берге байдалдарынга ажылчы чоннарның бедик тура-соруун, ажылгырын, шалыпчызын, идепкейлиин удур тургусканы, хүнүнүң бо чугула сорулгазын дайынчы ёзу-биле күүседир арга районнарның партия, совет органнарында бар.

БҮГҮ ХЕМЧЕГЛЕРНИ АЛГАШ...

«Революциялың чалбыыжы» совхозтуң девискээри Таңды эдээнде турар болгаш, өскелерлерге бодаарга, ол-шык четчир ужурлуг. Ынчалзажок бо чайгы каан аңаа-даа бир дөмей болган. Тараалариың болгаш мал чеми культуралрның үнүжү хирелиг. Оон ужурундан мал чеми белеткээрининң айтырыы совхозка бирге чергениң болу бергеи.

— Моон мурнунда чылдарда совхоз мал чемнерин белеткээрингге бергедээшкиннерге таваржып көрбээн — деп, ажылатыйның директору Виктор Иванович Жирнов биске чугаалады.— Бо чылын совхоз 690 тонна сигеи, 2100 тонна сенаж, 9400 тонна силос болгаш 400 тонна витаминниг сигеи далганы белеткээрин планнаан. Кандаашкынның үржуу-биле ону боттандырары бергелеп турар. Ынчангаш амдан эгелээн болдунар бүгү чүүлдерни кылып тур бис. 320 гектарга тараан көк-тараа эки үнмейн кандаан. Ону кадарының бетинде мал чеми кылдыр ажаап ап эгеледнис. Оон витаминниг сигеи далганы кылгаш, борбаандылап турар. Көк-тараанын совхозтелип када бээрин болзурбас дээш, амдызында шык турээ сигеи кылдыр база кезе бергел.

— Мал чеминиң четпезин кандыг янзы тыптынар болзаа турарыл?— деп айтырдывыс.

— 730 гектарда суггаттыг люцерна тараан. Ону 8 кижилиг тускай звено үзүктел чок суггарып чайлаан, ынчалзажок аңаарының температуразы дескэ эвес болган үжурунда, оон безин үнүжү кыдыг конгуг эвес-тир. Люцерналы базы витаминниг далган кылыр. Совхозтуң девискээринде пайгаазүнген сигеи незер черлер делгем эвес. Черле ынчаш, сигеи үнген бүгү-ле черлерден кезип тургаш, мал чеминиң курлавырын тургузар соругга саадыгнаан. Коз-ла ынанныкыныс равс тарыыры. Бичии-ле чаашкын чаал, шөлдерге ол-шык дүжерге, 500 гектар черге ол үнелиг культураны тарыыр. Оон четчир үрезинээ белеткеп алган бис. Рапстың четчир үнер үезин үр эвес, 45-ле хонук. Чазагай үнер болза, гектардан рапстың 300 центнер ногаан массазын ап болур. Бети дээрге-ле 200 центнер ногаан массаны гектардан алыр деп планнаан турар бис. Ындыг янзы элээн арбын курлавырны тургузуп болур. Ам кол-ла чүве кижи күжүн болгаш техниканы мал чеминиң белеткелинче мобилизастаары. Техника бүрүн белеп. Бистее мал чеми белеткээри — тускай аппар. Комплекстиг механизастаттынган отряд ажылдап турар. Ону дөрт звено кылдыр үскен. Олаа тус-тузунда онаалданы алган.

Витаминниг сигеи далганы бүдүрер ийи АВМ совхозтуң төп шапында ажылдап турар. Ону он чыл ажыл стажтыг Сергей Герасимович Кудрявцев удуртқан. Агрегаттар үзүктел чок ажылдаан турда, аңаа бардывыс. Трактор тергезинден хээндектеп каан ногаан массаны бункерже үргап, агрегаттар даваш-дикиттинг.

Сергей Герасимович ажылын ажыдап каан, чайланы баэр аразында оон-биле чугаалажаштывыс.

— Агрегаттарны септеп белеткеп алганывыс конгуг эки — деп, ол чугаалады.— Ынчангаш көнгүс тура дүшпес-тир. Ногаан масса-ла үзүктелбес болза, норманы ажыр күүседир.

— Эзлчегде, чеже тонналы кылып тур силер?— деп оон айтырдывыс.

— Беш тонналың орунга 6-8 тонна чайлыг. Чижээ, дүүн 7,5 тонналы агрегат бүрүзүн бүдүрген. Ынчангаш бүдүрүшкүн чүгле хээндектээн ногаан массаны эксээрибээн хамаарыжыр. Амгы үеде конгуг-ла, витаминниг далган кылып тур бис. Оон ажыл ужурундан мал чеми белеткээриниң айтырыы совхозка бирге чергениң болу бергеи.

— Моон мурнунда чылдарда совхоз мал чемнерин белеткээрингге бергедээшкиннерге таваржып көрбээн — деп, ажылатыйның директору Виктор Иванович Жирнов биске чугаалады.— Бо чылын совхоз 690 тонна сигеи, 2100 тонна сенаж, 9400 тонна силос болгаш 400 тонна витаминниг сигеи далганы белеткээрин планнаан. Кандаашкынның үржуу-биле ону боттандырары бергелеп турар. Ынчангаш амдан эгелээн болдунар бүгү чүүлдерни кылып тур бис. 320 гектарга тараан көк-тараа эки үнмейн кандаан. Ону кадарының бетинде мал чеми кылдыр ажаап ап эгеледнис. Оон витаминниг сигеи далганы кылгаш, борбаандылап турар. Көк-тараанын совхозтелип када бээрин болзурбас дээш, амдызында шык турээ сигеи кылдыр база кезе бергел.

— Мал чеминиң четпезин кандыг янзы тыптынар болзаа турарыл?— деп айтырдывыс.

— 730 гектарда суггаттыг люцерна тараан. Ону 8 кижилиг тускай звено үзүктел чок суггарып чайлаан, ынчалзажок аңаарының температуразы дескэ эвес болган үжурунда, оон безин үнүжү кыдыг конгуг эвес-тир. Люцерналы базы витаминниг далган кылыр. Совхозтуң девискээринде пайгаазүнген сигеи незер черлер делгем эвес. Черле ынчаш, сигеи үнген бүгү-ле черлерден кезип тургаш, мал чеминиң курлавырын тургузар соругга саадыгнаан. Коз-ла ынанныкыныс равс тарыыры. Бичии-ле чаашкын чаал, шөлдерге ол-шык дүжерге, 500 гектар черге ол үнелиг культураны тарыыр. Оон четчир үрезинээ белеткеп алган бис. Рапстың четчир үнер үезин үр эвес, 45-ле хонук. Чазагай үнер болза, гектардан рапстың 300 центнер ногаан массазын ап болур. Бети дээрге-ле 200 центнер ногаан массаны гектардан алыр деп планнаан турар бис. Ындыг янзы элээн арбын курлавырны тургузуп болур. Ам кол-ла чүве кижи күжүн болгаш техниканы мал чеминиң белеткелинче мобилизастаары. Техника бүрүн белеп. Бистее мал чеми белеткээри — тускай аппар. Комплекстиг механизастаттынган отряд ажылдап турар. Ону дөрт звено кылдыр үскен. Олаа тус-тузунда онаалданы алган.

Витаминниг сигеи далганы бүдүрер ийи АВМ совхозтуң тө

СЭКП-ниң XXVI съездизиниң шиитпирлерин — амыдыралга!

ЧАГЫГЛАРНЫ — ӨЙ-ШААНДА

СЭКП-ниң XXVI съездизиниң шиитпирлеринде он бирги беш чылда чоннуң амыдырал хандырылгазының хөгжүдлелиниң кичээнгейни күштелдирген болгаш совет кижилерини чаагай чоруун улам бедидеринге амыдырал хандырылганың будурулгелери чугула роллуу ойнаар дээрзин айыткан болгай. 1981-1985 чылдарда болгаш 1990 чылга чедир үеде ССРЭ-ниң экономиктиг болгаш социал хөгжүдлезиниң «ол угланышкынында бижиттингени «Чоннуң амыдырал хындырылгазы улам экижидер... Чагыгларны күүседириниң шынарын болгаш хандырылганың культуразын бедидер» деп айыткынган. Ынчангаш амыдырал хандырылга ажылдакчыларының мурнунда белен эвес сорулгалар салдынган.

—«Тувашвейбыт» каттыжышкынының коллективи чоннуң чагыгларын өй-шаанда болгаш эки шынарлыг ыыдлыг күүседир дээш эвээш эвес ажылды кылып чорудуп келген. Ук каттыжышкынының продукциязының шынар көрүлдези чоокку хүннерде эрткен. Көрүлдеге күрсадыг инспекциязының эргелейнин, стандарттар болгаш септеэр техника талазы-биле күрлайгаарал лабораториязының ажылдакчылары, каттыжышкынының удурткучулары, инженер-техниктиг ажылдакчылары, ательелер эргелекчилери, технологтары, бижыкчылар киришкен.

Хүүда чагыглар ёзугаар кеш даараар «Чечек» ателье—«Тувашвейбыт» каттыжышкынының коллективиниң чоннуң чагыгларын өй-шаанда болгаш эки шынарлыг ыыдлыг күүседир дээш эвээш эвес ажылды кылып чорудуп келген. Ук каттыжышкынының продукциязының шынар көрүлдезин

НАЙЫРАЛЧЫ БАЙДАЛГА

(Төнчүзү. Эгези 1-гя арыда).

байдалы чидигленгей амгы үеде тайбыга база ажыктыг болуп турар.

Ынчалзажок байдалды шыны-биле көөр үжурлуг бис — ам еске эргилиишкинник кыжанышкыны туруп турар: чавырлышкындан чаа «соок дайынче» эргилиишкинниң кыжлышкыны бар апарган.

Совет Эвилели болгаш социалистиг өске-дээ күрүнелер ол утланыышкынның хөгжүлдезин болдурбазынче чүткүп турар. Ол утланыышкын чыгыс-дээ чуртка кандыг-дээ эки чүвеин бербес.

Он чылдар бурунгаар турганы ышкаш, тайбын ам база дээди үнелиг эртине болбушаш, делегей ареназынга ажыл-херектерге кол чүүл болуп турарында бүзүрээр бодай-дыр мен, дээрги Брандт.

Чепсегленишкиниерни эндере бүдүрери соксадырындан артык чүгүлә, оортан шынгыы сорулга ол херектерниң аразында чок деп бодап турар бис.

Европада ядролуг эндере чепсегленишкиннерни кызыгаарлаарындан эгелээри амгы байдалда чүгүлә болур ийик. Бо айтырыг талазы-биле чугаалажмышкынарның столукук артынга даарта-дээ олуг үе-дүрүмнер болгаш ССРЭ-ниң ортумак ыракшылдыг ракета-ядролуг чаа боо-чепсектерин Европага тургузары соксадыр талазы-биле бистиң идеявыстың чигзиниишкинге безин таварышпышаар-дыр.

Ындыг болганда, чугаалажмышкынар эгелээр-дээ болза, ийи талалар боттарының программаларын боттандырарын үргүлүүлеп турар байдалдарда болур апаар ышкажыл. Ынчаарга ол дээрге, эки өрук эвес-тир.

Чурттун Европа кезээйге бодунуң ортумак ыракшылдыг ракеталарын тургузарын кол айтырыг талазы-биле чугаалажмышкынар эгелээн хүндө-ле соксадырынга ССРЭ белеп дээрзин медеглеп болур мен. АКШ бодунуң ортумак ыракшылдыг ядролуг боо-чепсектерин Европага нептередирин чугаалажмышкынарның үезинде кылбас дугайында медеглээр болза, чүгле ынчаарда соксадып болур бис.

Совет Эвилели ол чугаалажмышкынарын боттуг эки түнелдерни маналп турар. Ракета-ядролуг чепсегленишкиннери кызыгаарлаарының орүү-биле бүрүнгаарлаар үе келгей деп санап турар бис.

Бодунуң айылы чок чоруун идегелдиг хандырарынче күрүне бүрүзү чүткүп турар. Ынчаарга боо-чепсекти эндере бүдүрүп тургаш, ооң айылы чок болуруун чедип алыры ядролуг чепсектиг үеде болдунмас. Удурланышкак күштериниң шериг талазы-биле тургустунган барык дең чоруунга болгаш оларның деннелиң улаштыр чавызадырыга үндезилеттинген чүгле ындыг айылы чок чорук бистиң үевисте ам боттуг болгаш быжыг болур. Ооң өске таварылгада айылы чок кылдыр бодуп кым-даа санап шыдавас.

Шериг күүзүнүң талазы-биле Совет Эвилелиңден артык күштүг болурунче АКШ-ның туруужуның үржуулда чугаалажмышкынар ам-дээ эгелевээн-дир. НАТО чурттарының болгаш ССРЭ-ниң ортумак ыракшылдыг ракета-ядролуг чаа боо-чепсектерин Европага тургузарын соксадыр талазы-биле бистиң идеявыстың чигзиниишкинге безин таварышпышаар-дыр.

Ындыг болганда, чугаалажмышкынар эгелээр-дээ болза, ийи талалар боттарының программаларын боттандырарын үргүлүүлеп турар байдалдарда болур апаар ышкажыл. Ынчаарга ол дээрге, эки өрук эвес-тир.

Чурттун Европа кезээйге бодунуң ортумак ыракшылдыг ракеталарын тургузарын кол айтырыг талазы-биле чугаалажмышкынар эгелээн хүндө-ле соксадырынга ССРЭ белеп дээрзин медеглеп болур мен. АКШ бодунуң ортумак ыракшылдыг ядролуг боо-чепсектерин Европага тургузарын чугаалажмышкынарның үезинде кылбас дугайында медеглээр болза, чүгле ынчаарда соксадып болур бис.

Совет Эвилели ол чугаалажмышкынарның боттуг эки түнелдерни маналп турар. Ракета-ядролуг чепсегленишкиннери кызыгаарлаарының орүү-биле бүрүнгаарлаар үе келгей деп санап турар бис.

Бодунуң айылы чок чоруун идегелдиг хандырарынче күрүне бүрүзү чүткүп турар. Ынчаарга боо-чепсекти эндере бүдүрүп тургаш, ооң айылы чок болуруун чедип алыры ядролуг чепсектиг үеде болдунмас. Удурланышкак күштериниң шериг талазы-биле тургустунган барык дең чоруунга болгаш оларның деннелиң улаштыр чавызадырыга үндезилеттинген чүгле ындыг айылы чок чорук бистиң үевисте ам боттуг болгаш быжыг болур. Ооң өске таварылгада айылы чок кылдыр бодуп кым-даа санап шыдавас.

Шериг күүзүнүң талазы-биле Совет Эвилелиңден артык күштүг болурунче АКШ-ның туруужуның үржуулда чугаалажмышкынар ам-дээ эгелевээн-дир. НАТО чурттарының болгаш ССРЭ-ниң ортумак ыракшылдыг ракета-ядролуг чаа боо-чепсектерин Европага тургузарын соксадыр талазы-биле бистиң идеявыстың чигзиниишкинге безин таварышпышаар-дыр.

Ындыг болганда, чугаалажмышкынар эгелээр-дээ болза, ийи талалар боттарының программаларын боттандырарын үргүлүүлеп турар байдалдарда болур апаар ышкажыл. Ынчаарга ол дээрге, эки өрук эвес-тир.

Чурттун Европа кезээйге бодунуң ортумак ыракшылдыг ракеталарын тургузарын кол айтырыг талазы-биле чугаалажмышкынар эгелээн хүндө-ле соксадырынга ССРЭ белеп дээрзин медеглеп болур мен. АКШ бодунуң ортумак ыракшылдыг ядролуг боо-чепсектерин Европага нептередирин

ЧУРУМАЛДЫГ ЧЕРДЕ

Школачы хөлүг чай. Бо хүннерде бистиң улуг делгем Төрээн чүртүвүстүң янзы-бүрү булуңнарында муң-муң өөренирчилер боттарының өскен-төрээн хоорайларының, совхозтарының болгаш колхозтарының бүдүрүлгезинге идепкейлиг киржип, хой кыргылдавымда, тараа, сиген ажылында дээш, хөй-нитинин малын кадаржып, сериин оттуг тайгаларда чеде берген, ада-иезинге болгаш дөргүл-төрелдеринге боттуг дузаны чедирип турарлар. А чамдык уругдар шөнер лагерьлериинде дыштанып турар. Олар анаа мага хандыр ойнап-хөглеп, угаан болгаш күш-дамыр талазы-биле сайгарадып алыры чугаажок. Чүтле бистиң республикада безин чеден сес хире язы-бүрү шөнер лагерьлери ажылдап турар болгаш анаа ортумазбиле чыл саныла-ла он нөн мун ажыг шөнерлер дыштанып турар.

Бо талазы-биле байдал бистиң районда кандыгыл? Байдал шинтизи-биле багай эвес. Чоокта чаа ыр-шоорда киргеи чурумалдыг Шуйнуң Сарыг-Бел деп черде бо чылын чаа туттунган Маичүрек аттыг шөнер лагериниң байырлыг ажыдмышкыны болган.

Лагерь Сарыг-Белдиң тапшыг-ла бажында, кылян кара суглуг хемчиген эриинде. Оон чөөн талазында чангыр ногаан хадык, дыт, чыжыргана, хараган холуй үнгеп, тус черниң улузунуң «чылан өттес» дижири, шыргай арга-арыы. А муриуу чүгүнде кара ногаан зоиниериинң чуксуг, чаагай чыды думчукка кээп турар, шулукчуунуң:

...Оттуг, көктуг Шуювустуң батказ унуп

Олбук бодап, андааштаның ойнап өстүм... — дээп одурулары сагышка кире дүжер, шиноп-ла көгү-шыгы хөлбенээи, айыран-каас чечектерлиг, ногаан шыкта лагерь болду.

Лагерь ажылчын болгаш башкы кадрлар-биле база четче хандырттынган. Оон начальиикаи Кызылла башкы институдунуң физика, математика факультединиң доозукчузу. Кызыл-Даг ортумак школазының аныяк башкызы А. Күжүгет. Улуг повары Чита хоорайның садыг техникумунуң дөргү курузунуң сургуулу, практикалап келген, технолог Анна Күжүгет. Күш-культура башкызы, хостуг хүрешке ССРЭ-ниң спорт мастери Владимир Салчак дээш мергежилиге бердинген, беднк арга-дружуллыг он үш кижи. Лагерьге ам дээрезинде алдаи ажыг уруглар чыглып келген. Олар хүнде дөрт катап чемненирлер. Чемниии шынары эки, а ассортиментизи элбек.

Лагерьиии ажыдышкынынга турасказаткан он алды улуг болгаш он алды бичии мөгелериниң хүрежи болган. Анаа Бай-Тал ортумак школазының алдыгы клазының өөренирчизи Салчак Кан шүүлген. А Тээлп ортумак школазының база алдыгы клазының өөренирчизи Чарыдак Анс ужуурлешкен. Улуг мөгелерден «Мурнакчы» совхозтуң мөгези Аллай Виктор аваангыр, чаваш хүрешкеш, шүүлген...

Ажыдышкынга келген алдылар уругларга ойнап, дөглеп эки дыштанырын күзээнер.

С. САРЫГ-ООЛ.
Бай-Тайга район.

ШЫДЫРААЧЫ

Давид КУГУЛЬТИНОВ.

(Этезя № 150, 152 «Шында»).

Алдар-ады камгалалдыг
Хевээр артар...»
Көрүкчүлер Таль-биле демги
оолдуп
Көжүп көөр дээш
сыцмарлажып чедип келген.
Көвей чону кайгап турда,
бижиргээи өр
Хөлчөк бодап, бажын
туткаш олурупкан...
Үлдүрерип элей берген
номну уштуп,
Үжеп, ажып, көштер дилеп
орар болган...
Салыкчыларын (үжеп беш
кижи орган)
Чаңгыс мииут дургузуида
Таль эргээш.
Салымнығның кошкен көжүп
сайгарар дээш,
Чаның орта чедип келгеш,
хулумзүрээп...
Карак чивеш аразында
«Паганиниң»
Кылган көжүп шииттий
каапкаш,
Кара аътты чишке салгаш,
дараазынче
Кыллатташтың чорувуткан
Чишке салган аътты көөрге
Чивит дээвзиг турар боорга,
тудуп алган.
«Гроссмейстер эидет кылган
шыкаш-дыр бо,
Хувурай бер... Ынчаар
канчап ойнаар чүвел...»
Таль ойнаан чонуу эргий
каапкаш.
Тап билээ аът соонда мерзе
соцпээн,
Көрүкчүлер кайгап турда
удуп каапкаи,
Хөөкүй оолду хөлчөк чараш
мадыпап каап.
Сагыжында эмчи биле демги
оглу
Шаидагы дег кирип чораан.
«Салымнығны эмнеп чыткаш,
Сагыжында четтиг, доктор.
Согуг кылып коргуткаштың
Шору-ла эмнеп каап-дыр
сеп.
Ооң арны ам оң кирип
кадыкшаал...
Ынчалза-дда сүме чокка,
саавыр чокка
Орук чаидыр базып билбес
үреи боон тур.
Ынаныштыг күзел күзээр
харыы-дад чок...»
«Очаладан кедилеттим...»
дээп эштиң созуп
Таль дораан сактып келген.
«Човулаң дээрге —
Талантының бир хевири
болза канчаар?!»
«Чок, гений хээрге, угаан
аарыы эвес болгай!
Өргүи чонуң чус-чус чылда
мөөнеп чораан
Өртээ турбас байлак билии
Чонну чыдыдып кээр гений
ол-дур.
Аас-кежик үнер дөзү —
талантыла.
А талант кара алдын дег
дендии ховар.
Генийиин тыптып кээри
болуушкун-дур...
Кээрген чоруп көрүнерем,
эмчилерим!
Човулаңны эмнеп тургаш,
талантының
Чалбыраштаар изиг одуп
өжүрбенер».
Сонуургаан чон шыдыраага
удуп алгаш,
Шак-ла ынчаар гроссмейстер
бодап турган.
Бөгүи ону сураглыг Таль
уткан дийик.
Бөрзек шыкаш менде чүү
боор, хомудак чоор.
Хынамчалыг, топтуг чоруун
ышкынмайн
Кылыш дег чидиг, а
оюиу-даа ол көрген.
Эки эмнээш, экиртккеи дээш
Оруузидан М. Хомушку
очулдурган.

Дириг амытаннар болгаш бойдус камгалалы амгы үеде хөй-дей эки тура шиитиледдирнин болгаш харын күрүне органнарының-даа чугула кичээнгейге салыр айтырыы апарган. Бойдустуң чүтле төтчелекчилерден эвес, а бойдустуң халавындан-даа камгалавар ужурга таварыжып турар.

ЧУРУКТА: бойдус камгалалының «мазайлары» үерге алыскан койгуннарны кургаг черже үндүреринии хемчээи ап турары.

СЭТА-ның фотохрониказы.

ТЕРЕ-ХӨЛДЕ ЭЗИР

ХООРАЙЛАР ЧАНЫНДА ОГОРОДТАР

Курскиниң магииттиг аномалиязының индустриалдыг төптерии долгандыр иогаа, картофель өстүрер специализастаан он дөрт совхозту турускан. Бүтүү культуралариың тарылгазы болгаш олуртулазыи эң эки агротехииктиг кысқа хугсаала дооскан. Ногаа болгаш картофельди беш муи гада олуртуп тараан, ам оон чайты ажаалазыи киизи түлүк чоруун турар.

Специализастаттынган чаа совхозтарииң коллективтери бо чылын бир гектар шөлдеи 150 центиер ногалиы болгаи картофельзии барык ол хире дүжүдүп ажаан алырыи хүлээген. Ол хөөрге — моон мөгииила хөй азырлалыг ажыл-агыйларыиың ажаан ам төрээн дүжүлүзии ийи катаи чай. Кол киизээигейии агротехииказе болгаи механизасциче үлаатыиыи төрарыидаи күш-дамдыыи будүрүкчүлүг бөзии. Бүтүү-ле олуртуп төрыыр культураларыиы бо чаиы бир-ле дугаар машиналарбиле олуртхаи. Ногаалар, картофель шолуп ынаичалыгыбиле чеииишчиткеи. Планташиялаада шуиту 45 суггарилга машиналадым болгаш тургузуглар бар. Ол техиика үш муи ажыг гектар бөлүү суггарыи ыглаар.

Ажыл-агыйларда теплицалар тудугларии база төөдүп тураа. Ам ажыллап турар теплицалар 130 муи дөрбелчии метр шилзү чөлеп турар.

Барык бүгү-ле ажыл-агыйларда чааглыг орулгар ыглыгаи. Дүжүттү сөөртүп чедирер ыглыг хөй-хөй машиналары дигиласи, түшускан. «Шөлдеи — магазиичер» деп дөрт харыслаалары чер болганда мөгереэип турар.

Н. ПОТЕРЯЙКО.
СЭТА-ның корр.
Белгород.

— Бо час үзамдыкаш, хой дүгү саядап хөөп эгелээи. Сарыг база көвүдээи, дүк дүжүдү арай хоомай боол-тур ийин бо. Ам барган, малчын-биле хөөрежи-ле бөөр силер ыйнаан.— дээш Донгак Бадыевич бир-ле чүве дилээи дег, бо-да карак четпес ховуну эргилдир харанып каап олур. Бо хире ховуга кижи азып болур хире. Ынчалза-даа секретарь малчынарыиың тураларын шөөжи билир болду. Өй-өйде чолаачыны Славага:

— Мынаар тырт!— деп каап чоову.

Чолаачы Эрзаиниң чонуиуң аяны-биле:

— Аиаа, аиаа — дигилээш, дазыр ховулап тутсуп-ла олур.

Ынчаар-ла ол хандып ора, бир оорга кырынга үне халдып келдиивс. Мурнуусга ак-көк дээр кезии тайынналы бердн.

— Ол-дур. Хөл кастуи келди,— деп, Культура бажыиың директору Ольга Михайловиа өөрүшкүлүг медээледи.

Эрзаиниң бир кончуг чараш черии моон чону хүндүткелдиибиле аиаа-ла Хөл дижир. Тере-Хөл шииап-ла чараш чаагай. Агаар-бойдузу база арыг чаагай, ачы-хавыязы-даа алдарлыг. Хөлдүң бетии кыдыыи дургаар хоигуланкан малчын залдар көстүп келди. Олариың кедезииде кодаи-кодаи хөйлар чатказ аярмы дег-оттаап чорлаап.

Хөлдүң кедезииде безик даг, оон оорга арт шөйлүп чорутказ.

— Моиу Оваа-даа дээр — деп, Донгак Бадыевич бистии айтыпа бөөрнвисти өттүр билгеи дег харыылады.

Малчын залдар ол Оваа эдэ-иде кожа-кожа хоигулаан, Баарывыска-даа залдарның чамдыкы ээи: бирээзи хой кадавас чоруур, өскелери — кыргылда пунктузунда ажылдап турар. Эзлиг залдарның ажылиже-биле таныжып, ак чемии четтирип. СЭКП-ниң XXVI съездизиииии шиитиирлерии амыдыралга боттандырар дээш мадыргыг ажыл-кижиге залдар-макталлыг чедиишкиилерии күзеп, боттарывыс сорук киприп-даа чордувус.

Оваа даандан чоруткан оорганың орту үезииде ырактан көөрге, бир-ле дуганнар-даа ышкаш, үш хезек овва даш бар-дыр. Ол шииап-ла төөгүиүп бир чараш тураскаалы болгай аан: та кайы үеде, то кандыг күш чүве, кайгамчыг улуг, бажың хаиаза дег «шиек даштарны» чурумиуу кончуг овазалай салып үлүүпкеи. Оларны үе черииң улузу «Дуган-Даш»-даа дээр, «Оваа-Даш»-даа дээр болгу.

Бис ол «дуганнарыиың» бирээзиии кырынче үне бергеш, Тере-Хөлче чарашсыиып харап тур бис. Дүү-ле Хөл кыдыыза, ногаан хевис ышкаш чыдар шыкта бир-ле улуг тудуг бар. Оон кырында кызыл тук салгыига киискеи тур. Оон бетииде ийи кодаи хой Хөлче утландыр оттаап бар чор.

Донгак Бадыевич долларын чүктеиип ааапкаи иезек болзыыл тура:

— Че, кыргылда пуиктузуга баар бис бе?— деп кагды.

Черле чаиы ыиды, көп сөс чок, оожум топтуг. «Чылар-чылбас» аш-ле болгай. Ынчаган бир өске малчыныига ээлирер дээи-ие-дир бо деп иштиибе бодай тиртып кагдым.

Кызыл тугуи киискиткеи кыргылда пуиктузуида ажыгиш хайыккан тур. Кыргмачылар-даа эдерик.

— Үүле бүгсүи!

— Чорук чогузуи!— дижип, мендилешкеш, олариың ажылиже-биле таныжып, аиаа элээи болдувус.

Миида «Мөрөи» совхозтуң № 1, 2, 3 хойжу бригазаларының хойларын кыргыи эгелээи. Кыргаан дүк-даа серя иштиибе сараат-сарзат. Харалаан, дүк кумзулаар машииа бураан туруп берген. Оон бир кезээ дөгейтээи болгаи. Ону ам чораан соахоз директору — аныяк чө Бопуу Сендиевич Сайлы бо калып келди. Оон чоруу чогаап, өөрүшкүлүү-даа ажыок. Дүштеки чем үезииде Бопуу Сендиевуч улузуи чыий ыаапкаш, мыида байзалды допчулай таныштыра каапты.

— Дүк кыргылдазып чаа эгеледнвис. 18.300 хой кыргыыр улус бис. Бо беш хонуктa 4.142 хой кыргыи алдывыс. Ам-даа 14.200 хой бар. Виктор Кекейиин № 1 бригадазы мурнап тур. Мурнакчы кыргыкчыларывыс хө-ей — деп шийүп чугаалаап, улус аразында олурган көк платьелиг, хүлүмзүрээи уругже айткаи:

— Учётчугувус бо-ла болгай, Марита Самдан-оол, мыда шуиту бар. Шеригден чаа кеичеи Володя Базыр бир хүиде-ле 40 хой чедир кыргыыр чемпион. Киров Балдан, Мара Мяра, Мергеи Балданнар бо-ла-ла үжеи ажыг хой кыргып турар — деп, эки кыргыкчыларынга чоргаарланды.

Бо Тере-Хөлдү долгандыр малчын Балданнар-ла хөй. А бо Балданнар — улуг дүрүкүлгалыг хоочун малчыинар болду. Эи баштай болар комсомол иүтёвказы-биле келгеи, ам үжеи чыл дургузуида малчыиаи турар база бир улуг мергежилиг малчыинар болду. Болзарыиың чуртган олурарылаа шыкпаи, ол дугайыи өг ишти чайгаар-ла көргүзүп тур. Бо черниң чоиу хаиаиы «хой караа хаиа», «хурагаи карга хаиа» дижир улус-тур. 14 баштыг алды хаиа өг. Өгиүи дашты ак шывыг-биле, иштии кончуг чараш хээлиг пөс-биле дерээи, шалазыи ногаан чадыглар-биле шыпкаи, долгандыр дээлиг аптаралар, чемоданнар, комоя, олариың кырында — көрүичүк, суй белектер, приемиик, солуииар, бичии уруглар чадаг-тергези база көстүп тур. Хаиала фото-чуруктар аскылаан. Дөрде чаиыс төгерик стол, оиу долгандыр — ширээлер. Өг иштиииң ыиды шеергии каас чаражы малчыиарның үлегерлиг ажыл-ижии, культурлуг амыдырал-чурттагазыи херечилеп турар болбайн-аан.

—Төрүүр 450 баш хойлуг бис. Оон 430-иң төрээи. 100 башка оиаштыр 86 хурагаиы камгалап алдывыс — дээш, хоочун хойжу Балдан Саиаа Шойбаиович ажыл-ижии таваар таныштырып эгеледи.

Малчыиарның ажыл-ижииң көргүзүү чёрле эки боол келгеи: бурунгу чылын 100 баштаи 105 хураганны, эрткеи чылын — 80 хураганны камгалап алган.

— Хойларывыс кыргыттымаан. Хойдан-иа 2 кг дүк алыр хүлээглиг бис — дидн.

—Хоюзуту кыргыдып, чугдуруи алгаш, Чимчилгже үиүитер бис — дээш, Балдан Имя Балмаевна чугаага киржип, уламчылады:

— Кыштаавыс Ой-оорга-Белдиии деп черде улус бис. 15 хоина өдеи-даа белеи. Ам 10-15 тоннадан эзээш эвес сигеиии бүгү ярталарны ажыглап тургаш, күүсетпес болза хорж-жок.

Балданнар мурнакчы малчыиарның одуруунда ажыглап, бо аразында Тыва АССРиии Дээди Соведиииии Президиумуиуп болгаш райкүүскомиуп хүндүлүг бижиктери-биле база якша, өртектиг чүүлдээбиле шаиналып чоруур малчыиар. Малчыиарның уругларынга: Марина — мал эмчизи, Павел — чолаачы, Валерий — өөреиикчи. Олар ада-иезии ышкаш база ажыл-ишчи, будүштүг кижилер болган.

— Бо хөлдү чүге Тере-Хөл деп аиаан чүве боор шиар?— деп оон айтырывыс.

Малчыи тайылбырлап эгеледи: — Бо хөлдү Тере-Хөл эвес, Төре-Хөл дээр. Ол Эзекги-Хөл дээи чүве-дир. Тере-Хөл дээрге шиаар Кунгуртуг деп черде чүве дээи. Ол болза тере деп Дөө-Хөл дээи чүве дээии кай. Бистиң хөлүвүс магалыг: байлак-даа, залдар дээрге ак-чайт, байлак, өдүрек-кас... Сайдажы дээрге бир-ле алдыиналып турар, эртяие сайлыг хил. Өи-чүзүүр безии хуулуп турар: бир көөрге, ак-көк кестүп, бир көөрге — алдыи-сарыг өиүг чалгыи чыдар, бир көөрге — ногаан болур.

Балдан Саиаа Шойбаиович мичаар хөөреп олурду.

Ол Эзекги-Хөлдүң бзуут-ла ээзи дийи.

Л. ЧАДАМБА.

телевидение

ИЮЛЬ 2-ДЕ

БИРГИ ПРОГРАММА
МОСКВАДАН

8.00 «Ye». Информастыг программа. 9.05 Мультфильмнер программазы: «Урут биле адыг» «Даарта, даарта келир», «Бөпүрүк фонарьлыгаш». 9.35 Ю. Шпитальный. — «Таварымчалыг байзал-ла-дыр». Телешиз. 11.00 Гиесиннер аттыг музыка-педагогика институдуиуп РСФСР-иии урат чүүлүиүп алдарлыг ажылдакчызы О. Агарков удуртхаи камера оркестриинн концерти. 11.25 Мелодиялер. 11.30—14.15 Медээлер. 14.30 Документталлыг телефильмнер программазы: «Харам чок солангы», «Кедээ чурумал», «Ыразжылар». 15.15 Орус чугаа. 15.45 Стеидиие боодалга талазы-биле ССРЭ-ниң чемпионазы. 16.20 Я. Крумпольи. Арфалыг оркестрге концерт. Солист— Д. Платилова (ЧССР). 16.45 Уругларга фильм. «Тажы болгаи ядыы». Уран-чечеи телефильм. 18.00 «Алкоголизм. Эмчиниң беседазы».

КЫЗЫЛДАН

18.30 Телемедээлер. 18.40 Телемедээлер (орус дылга).

МОСКВАДАН

18.45 Бөгүи делегейде. 19.00 Төи телевидениинии болгаш Бүтүү-эвилел радиозуиуп орус улустуи хөгжүм хереселдериии оркестриинн концерти. Дирижёр — РСФСР-иии улустуи артизи Н. Некрасов. 19.20 Вьетнам Социалистиг Республиканың тургустуглаиыидаи 5 чыл оюига тураскаатхаи программа: 1.«Вьетнамның космосче базымы». Документталлыг фильм. 2. «Нам деп аттыг кыс». Уран-чечеи телефильм. 21.00 «Ye». Информастыг программа. 21.35 «Эртем амыдыралы». Академик В. Л. Комаров дугайында. 22.15 Бөгүи делегейде. 22.30 Гандбол талазы-биле делегей турииры. Эр улус. ССРЭниии шилиидек командазы — ЧССР-иии шилиидек командазы. Болгариядан дамчыдылга

ИЙИГИ ПРОГРАММА
МОСКВАДАН

12.00 С. Соловейчик — «Чедн хат» деп бөлүк». Телешиз. 7-гн төөгү—«Иептерээи болуушкун». 12.45 Найыралчы чүртүзиии парашют спортуиуң талазы-биле чемпионады. Вильюстада дамчыдылга. 13.20 «Ыры киижибиле артар». 14.10 А. Толстойиуң иогаадыдыг ажыллыиы ариилары. 15.00 «Фестивальдар... Конкурстар... Концерттер». Башкарылчы музыка таимыбырлакчызы О. Доброхотова. 16.00—17.30 Чапсар.

КЫЗЫЛДАН

17.30 Документталлыг телефильмнер программазы: «Карақумиуң чолаачылары», «Металлург Гороховтуң шылгадазы». 18.00 Уругларга фильм. «Приключилдиң тоолдары». 18.30 Телемедээлер. 18.40 Телемедээлер (орус дылга). 18.45 Чарлалдар. 18.50 Киижурнал.

МОСКВАДАН

19.00 «Кино аяи-төрүктарының клуву». Башкарылчы — Ю. А. Сенкевич. 20.00 «Тамчыктаның удукар, чаштар!» «Фактиң ужуралдары». Мультфильм. 20.15 «Музейге концерт». Фильм-концерт. 21.00 «Ye». Информастыг программа. 21.35—22.40 «Пуск». Хөй сериялыг уран-чечеи телефильм. 3-кү сериязы.

Кино

ИЮЛЬ 2-ДЕ

«НАЙЫРАЛ»: «Дүне болган таварымга» 9.30, 11.20, 13.10, 15.00, 16.50, 18.40 (узаткан), 21.20 шактарда.

«ПИОНЕР»: «Чарашпай болгаш маигыс» 9.30, 11.20, 15.00, 16.50, 18.40, «Москва кайрак чажыига бүзүревес» (2 сериялыг) 20.30 шактарда.

«ВОСТОК»: «Алдын аътты кижи» 14.10, 15.40, «Бүт хемден Висла чедир» 17.20, 20.00 шактарда.

«ЧАЙГЫ КИНОТЕАТР»: «Истелге» 14.00, 16.00, 18.00, 20.00 шактарда.

Агаар

Бөгүи республикага көжер булуттаар, чамдык черлерге кезек чаһстаар. Барыиы үүкче угланышкыиыг хаттың дүргеии секуидада 7—12 метр чедер. Агаарның температуразы 22—27 градус чылыг болур.

Кызылга дүүш соонда дымыралдыр чаар. Хаттың күжү кошкак. Агаар дүне 11—13, хүндүс 25—27 градус чылыг.

КАЯА ӨӨРЕНИРИЛ?

Тыва националдыг кижилерии 1981 чылда чурттуи даразында дээди өөредилге черлериие конкурс чокка хүлээп алыры-биле киреринии экзаменнерии Курумеиия Кызылда педагогика институдуига июль 10-дан эзелеп чорударын чарлап тур:

МОСКВА ХООРАЙНЫҢ ДЭЭДИ ӨӨРЕДИЛГЕ ЧЕРЛЕРИ:

Москва университединден (философия, физика).

Москвалың көдээ ажыл-агый академииязы (үнүп камгалалы, көдээ ажыл-агыйның экономиказы болгаш организациязы).

Москвалың ветеринария академииязы (зоотехиия, товароведение болгаш үлетпүр баразииарлың садыглаарын организастаазы).

Эът болгаш сүт үлетпурүнүн Москвада технология институду (ветеринария санитариязы, аъш-чем баразииарының үлетпүрүвүн экономиказы болгаш организациязы).

Чиик үлетпурүнүн Москвада технология институду (алты, кештии технологиязы, кялбак хереглел баразииарының үлетпүрүнүн экономиказы болгаш организациязы).

ЛЕНИНГРАД ХООРАЙНЫҢ ДЭЭДИ ӨӨРЕДИЛГЕ ЧЕРЛЕРИ:

Ленинград университединден (политэкономия, математика, химйя болгаш биологня).

Совет садыгиың Ленинград институду (хөй-нитинии чемненилгезиии технологиязы болгаш организациязы, бухгалтер үүёду, товароведение болгаш аъш-чем баразииарың садыглаарын организастаазы).

ӨСКЕ ХООРАЙЛАРНЫҢ ДЭЭДИ ӨӨРЕДИЛГЕ ЧЕРЛЕРИ:

Красноярск университединден (правоведение).

Томск университединден (правоведение).

Иркутск университединден (правоведение, химия, төөгү).

Кемерово университединден (правоведение, орус дыл болгаш литература).

Алтайның көдээ ажыл-агый институду (зоотехиия, ветеринария, көдээ ажыл-агыйны механизастаары).

Омскиии көдээ ажыл-агый институду (агрономия, зоотехиия).

Иркутскиии көдээ ажыл-агый институду (көдээ ажыл-агыйны механизастазы, көдээ ажыл-агыйны электрижидери, биология).

Новосибирскиии көдээ ажыл-агый институду (үнүп камгалалы).

Сибирьиин технология институду (азырга-ажеиер хереэ, мяш ажылдап кылыры-иы технологиязы, мяш ажыл-агыйы).

Уралдың политехииатиг институду (үлетпүрүүр чылыг энергетиказы, чылыг болгаи газ-биле хандырылга, салгынадылышкын, суг-биле хандырылга болгаш каиализация).

Эргелеп башкарылганын автоматчыттынган системаларыиың Томскиле институду (радиотехиика, электроииут дерекселлер, үлетпүрүүн электроииказы, эргелеп башкарылганың автоматчыттынган системаларын).

Новосибирскиии электротехииктиг институду (үлетпүр будүрүлгелериии, уругларны, көдээ ажыл-агыйның электра-биле хандырылгазы, полупроводниктиг дерекселдер).

Томскиии политехииктиг институду (инженерлиг электрофизика).

Омскиии ветеринария институду (ветеринария).

Иркутскиии медицина институду (эмиелге хереэ, санитария, стоматология).

Кемеровоиуң эмчи институду (эмиелге хереэ, санитария, стоматология).

Красноярскиии эмчи институду (эмиелге хереэ, педиатрия).

Томскиии эмчи институду (эмиелге хереэ, педиатрия, фармация).

Алтайның эмчи институду (эмиелге хереэ).

Билдириишкиии. Кызылдың педиститудуиуп ректорунуп адынга бижиир (чангыс аай формага) болгаш ону июль 25-тен июль 9-ка чедир хүлээп алыр.

Билдириишкииге кожар документилер:

Ортумак эртемииң дугайында документ (боду-биле).

286 майык ёзугаар эмчи справказы.

3х4 хемчээлдиг 8 фото-чуруук (берт чокка).

Директорнуп, класстың удуртукчу башкызының болгаш школаның хөй-нитии организацияларының (практиктиг ажыл стажы чок кижилерге) ат салган характеристиказы.

Күш-ажыл дептериниң хоолгазы (ажылдап турарларга).

Будүрүлгее ажылдаан кижилер будүрүлгеиии удуртукчузунуп, а ол ышкаш партия, комсомол, профсоюзтуң организацияларының ат салганы характеристиканы (совлгу ажылдап турганы черииден) экиээр. Дээди өөредилге черииге киреринии характеристиказынга эртеидужаалдыг үш кижиниң холуиуп үжүү турар болгаш таима бастынган болур ужурлуг.

Паспортуи болгаш шериг билелии (азы книр бижидилге херечилелии) институтка экзамен дужаар болу экиээр.

Устунде адаттынган документилериииң кайы-бирээзи безии чок болза, ол кижиниң билдириишкиииии комиссия хүлээп албас.

Институттуң адрези: Кызыл хоорай, Ленин кудумчузу, 34. № 114 өрээл.

Кызылда курунениң педагогика институду 1981—1982 өөредилге чылында дараазында факультеттериие 1-ги курска хүндүсү өөредилгеге студеитилер хүлээп алырын чарлап тур:

Физика-математика факультединге — математика болгаш физика тускай эртеминг башкыларыны белеткээр. Өөренир хуусаазы 5 чыл.

Филология факультединге — тускай эртемнери: национал школага орус дыл болгаш литература (үндезии национал-дылларны хүлээп алыр); орус дыл болгаш литература, тыва дыл болгаш литература. Национал школага орус дылдың болгаш литератураның, тыва дылдың болгаш литератураның башкыларыи белеткээр. Өөренир хуусаазы 5 чыл.

Биология-химия факультединге — биология болгаш химия тускай эртемнериин башкыларын белеткээр. Өөренир хуусаазы 5 чыл.

Эге өөредилгениң факультединге — педагогика болгаш эге өөредилгениң методиказы тускай эртемнииг эге класс башкыларын белеткээр. Өөренир хуусаазы 4 чыл.

Институтка киреглер дараазында экзаменнерии дужаар: **физика-математика факультединге** — математиканга (аас-биле болгаш бижимел-биле), физиканга (аас-биле), орус дылга болгаш литературага (бижимел-биле); **филология факультединге** — национал школага орус дыл болгаш литературага тускай эртемнге, орус дылга болгаш литературага (бижимел-биле болгаш аас-биле). ССРЭ төөгүзүиге (аас-биле), тыва дылга болгаш литературага (аас-биле); орус дыл болгаш литература база тыва дыл болгаш литература тускай эртемнерге—орус дылга болгаш литературага (бижимел-биле болгаш аас-биле), ССРЭ төөгүзүиге (аас-биле), тыва дылга болгаш литературага (аас-биле); **биология-химия факультединге**—биологиига (аас-биле), химиига (аас-биле), физиканга (аас-биле), орус дылга болгаш литературага (бижимел-биле); **эге өөредилгениң факультединге**—орус дылга болгаш литературага (бижимел-биле болгаш аас-биле), математиканга (аас-биле), ССРЭ төөгүзүиге (аас-биле), тыва дылга болгаш литературага (аас-биле).

Киреринии экзаменнерии дужаар турар үеде чугула негеттиниг турар кижилерге шиитиирлер чүктеп турар кижилерге шиитиирлер черии бөөр.

Кожар ужурлуг документалерии-биле кады билдириишкиии дараазында адресче чорудар: 667000, Кызыл хоорай, Ленин кудумчузу, бажың 34, педииститут, хүлээп алыр комиссия.

Редактор В. С. ШАРАВИЙ.

Редакциияның адрези: Кызыл, Шетиикиз-Кравченко кудумчузу, бажың № 3. ТЕЛЕФОННАРЫ: Редакторлуң 2-24-63, редакторлуң орлаачыларының 2-35-24, 2-31-75 харыслаалгалыг секретарьның 2-23-35, секретариаттың 2-23-35, һөртийжа амыдырал болгаш совет хуралгы кижилериниң 2-37-13, пропаганда шилзиниң 2-31-75, культура кижизиниң 2-23-54, көдээ ажыл-агый кижизиниң 2-21-47, үлетпүр кижизиниң 2-31-75, чагаа кижизиниң 2-41-27 шилзиниң 2-31-75, информация кижизиниң 2-20-60, корректорларның 2-27-41, бухгалтерияның 2-12-45, солун келбей баргаида 2-32-75 телефоиче долгаар.

Тираж 17866. Чагыг № 1857

СОЛУН НЕДЕЛЯДА 6 КАТАП ҮНЕР

Тыва АССР-ниң Министрлер Чөвүлелиниң Ном үндүрер чер, полиграфия болгаш ном садыгының херектериин талазы-биле өргелелиниң типографиязы (Кызыл. Шетиикиз болгаш Кравченко кудумчузу, бажың № 1)

ТС—00641

Бүгү чурттарның пролетарийлери, каттыжыңар!

ШЫН

СЭКП Тыва обкомунуң, Тыва АССР-ниң Дээди Совединиң болгаш Министрлер Чөвүлелиниң органы

№ 154 (11652) | 1981 чылдың июль 3, пятница | 1925 чылда үдезилеттингеи | Эртем 2 коп

БИРГИ ЧЫЛДЫҢ ИЙИГИ ЧАРТЫЫНДА УЛАМ ШАЛЫП-ЧЫ АЖЫЛДААР

Күш-ажылчы алдарның тугу

«Шын» солун **Күш-ажылдың алдар тугун** Чөөн-Хемчикте «Ныраа-Бажы» совхозтуң **Чыргакыда кыргылда пунктузунуң** ажыл-ижиниге турасқаадың көдүрдү.

Моңгуш Алдын-оол эргелекчилээн ук пункт 5320 хойну кыска хуусаада бедик шынарлыг кыргып дооскан болгаш планда көрдүнген 16 тоннаның орнунга 17 тоина 121 килограмм дуктуң күрүнеге дужаагаң.

Мурнакчылардан үлегер алынар!

ЭРЕС-ШАЛЫП АЖЫЛДААН

«Чыраа-Бажы» совхоз — Чөөн-Хемчик районда хой ажылдыг совхозтарның бирээзи. Ниитиниң малының бүн саның өстүрбүшаан, оон продуктулуг чоруун бедидер таласы-биле чедиишкиниерин чедип ап келген малчынардан ангыда, ук ажылагыйның колаң-девискээринге чаа объектилерни тудуп, аразында күш-ажылчы маргылдааны чарып алгаш, кызымаккай ажылдан келген тудугжуларлар база бар. Оларның бирээзи — тудуг ажылының хоочуну С. М. Куулар. Санчыт Мунзукович пенсияже үнээ-даа, ынак мергежилиниде амдаа бараан болбушаан. Хоочуң тудугжу оолдары-биле малы Апыяк-Чыргакының Элдиг-Кара-Сугда тудуг ниижы белеткеп турар. Ыяш белеткелчизиниң чымыштыг болгаш хүндүлүг ижин шилип алган алашкылар шудургу ажылдаш, ай, квартал даалгаларын ажыр күүседип келгеннер. Олар бо чылын тудутта хереглээр 1300 кубометр ыяш белеткээр планныг тургаш, оон 650 ажыг кубометрин эрткен беш айларда белеткээнер.

Ук ажыл-агыйда онаашкан ажылын эгезинге чедиргеш, тудуг объектилерни ажыглалга киирип турар бригадалар бар. Дүржүлгалыг тудугжулар Багай-оол Куулар болгаш Орус-оол Куулар оларның удурткан звенолары бо чылдың эгезинден бээр багай эвес ажылдап келгеннер. Тудугжу звенолар-ның кежигүннери «Он бирги беш чылдың онаалдаларын доллур болгаш ажыр күүселир дээш Бүгү-эвилел социалистиг чарыжының дугайында» СЭКП ТК-ның, ССРЭ-ниң Министрлер Чөвүлелиниң, ВЦСПС-тиң болгаш ВЛКСМ ТК-ның доктаалын бүрүн деткип, чаа хүлээлгелерни алгаш, аразында күш-ажылчы маргылдааны калбартканнар. Чаныты түнүзээш, шылгараанарга моральдыг болгаш материалдыг деткимчеңи берип келгениниден тудугжу бүрүзү онаашкан ажылын ажыр күүселир дээш кызымаккай ажылдап турар. Оон түшелинде О. Куулариың звенозу ийи аал иштиг чурттаар бажыңны ажыглалга киирер дээш шудургу ажылдап турар. Аразында чарыштыг звеноларның тудугжулары бо чылдың планында киирер объектилерни үезинде ажыглалга киирер сорулганы салган. Планныг даалгаларны күүседиринге одар бүүрелдиглер.

М. ОНДАР.

КЫШТЫ ХЫНАМЧАЛЫГ УТКУУР

Өдең-Шөлдү дургазыр чоруурга чайлаг-ла чайлаг. Мында Жданов аттыг, «Улуг-Хая» совхозтуң малчынары кинтинин малын одарладып, семиртип турар.

Оларның бирээзи Улуг-Хемде Жданов аттыг совхозтуң хойжузу Чөөдан-оол Доңгакович Тайлакпанның аалынга баргаш, ажыл-ижи-биле таныштывыс.

Ниитиниң малын кадарарынга чээрби алды чыл ажылдаан, арга-дуржулгазы улуг улус болду. Башкайгы үезинде ниек фермазынга ажылдап турган, сөөлгү чылларда хойжулай берген.

— Он бирги беш чылдың башкайгы чылында төрүүр чүс баш хойга онаштыр 97 хураганны доруктурар, бир баштан-на 2,5 килограмм дуктуң кыргып алыр хүлээлгени алган бис. Сөөлээн сөзүүстүң ажылхерек кырынга боттандырар дээш кызымак ажылдан келгенивистең түннел багай эвес болган — деп, Чөөдан-оол Доңгакович чугаалай-дыр.

Төрүүр чүс баш хойга онааштыр чүс хураганны доруктурган, дүк кыргын алыр социалистиг хүлээлгезин күүсеткен хойжу болду. Чаш хураганнарны ажаап, өстүрүнге хойжуның хадайы Тамара Баян-Кыдатовна Байыр төлептиг улуун киирген. Сакманчыларның ажылын шын организастап, оларга бодунуң арга-дуржулгазын дамчыдып берип келген. Оон уламынган көргүзүглер багай эвес.

Кыштаглаашкынга хынамчалыг белеткенир талазы-биле Эрзинниң малчынарының кыйгырыын Чөөдан-оол Доңгаковичүүлдүгүнүң детээзи. Кыштаанын үүрмек септелгелерни чазын-на, кылып алган.

Амгы үеде малчын хойларын эки семиртириңе кичээнгейин салган. Изиг хүшер болуп турарындан кадарны хойларын эртеңги болгаш кежээки серии үелерде одарладып, чогуур үезинде суггарып турар. Ынчангаш хойларының деңгилдези багай эвес.

— Эки белеткелдингге, кыш кымга-даа коргунчуг эвес — деп Ч. Д. Тайлакпан чугаалаар.

Ынчангаш келир кышка бүгү талазы-биле белеткелдиг үжүражыр дээш хойжу өг-бүле ажылдап турар.

Т. ХЕРТЕК.

ЧУРУКТА: хойжу Т. Б. Байыр.
В. ЧАДАМБАНЫҢ фотозу.

Улуг-Хемден медээлер

СОРУЛГА КҮҮСЕТТИНЕР

Он бирги беш чылдың баштайгы чылында чаъс-чаашкын чогундан, отт-сиген чегей болуп турар. Мынаар берге үеде малдың семиртилгезинче кичээнгейни кажангызынган-даа улгаттырары чугула. Оны Улуг-Хем районда «Найырал» совхозтуң хоочун хойжузу, Тыва АССР-ниң Дээди Совединиң Президиумунуң Хүндүлел бижинниң эдилекчизи Тырын-оол Дагба-Лама эки билир.

1981-1982 чылдарның кыштаглаашкынынга организастыг белеткенир дугайында Эрзин районнуң көдээ шпчилериниң республиканың бүгү малчынарынга кыйгырыын Тырын-оол Дагба-Лама изин-биле деткээш, кыштаанын септелгезин май айда-ла кылып алган. Кажаа кургаглаар өдээ база белеп. Амгы үеде хоюн семиртпишаан, мал чеминиң белеткелинче киирипкен.

Дагба-Ламаларның здаегбелериниң чурту черле бо— Чаа-Хөл уну. Чаа-Хөлдүң олбо талакы шаттары, шынаашык кыдыы — чайын-даа, кыжын-даа орар черлери ол. Маңаа-ла мал малдап, амыдыралын чаагайынга чедир чурттаң келген. Ам оглу Тырын-оол база мында ниитиниң малын малдап, чонунга бараан болуп чоруур.

Тырын-оол кадайы Анчымаа-биле үжен хире чылдар дургузунда хой малдап келген. Кандыг-даа чылдар турза, оларның кадарган хою үргүлчү хүр болуп, чаш төлү хөй болуп келген. Бо чылын олар база-ла багай эвес көргүзүглерлиг болган: хой бүрүзүнден-не дураган алдынган. Социалистиг хүлээлгенин күүсеттингени ол. Ам хойдан алыр дүк планы база күүсеттинер үжурлуг, оон хою амдыызында кыргыттынмаан. Сорулга черле күүсеттинер.

Л. НАЧЫН-ООЛ.

ЧАА ФЕРМАДА

Кандыг-даа ажылга курлавырларны дилеп тывар болгаш оны долу амыглаар дугайын СЭКП-ниң XXVI съездизин чүгүлаан айтыкан. Улуг-Хемде мал семиртир Жданов аттыг совхоз бо чылын саар инектөр фермазын организастап, сүттү будүрерин болгаш күрүнеге салдарын будүрүлге планында киирген. Ук фермаиың ажылы эрткен чартык чылда элээн шуудаан.

Совхозтуң сааңчылары бирги чартык чылда 700 центнер сүт саар тургаш, оны 1031 центнер кылдыр азы планын 147,2 хуу күүсеткен. А күрүнеге сүт садар планы 111,1 хуу болган азы планда көрдүнген 600 центнериин орнунга 728 центнер сүт саттынган. Ынчангаш чартык чыл планын беш айлар дургузунда күүседипкен.

Сүт-бараан фермазында мурнакчылар хөй. Олардан Сенлажы Чамыяның, Комбу Мартымааның, Монгуш Кускенин, Салчак Коңгарның адаары өөрүнчүт. Инектин сүткүр болурунга кадарчы Эниң-оол Могенин киирген үлүү база бар.

Фермаиың коллективи он бирги беш чылдың баштайгы чылының соруглаарын хуусаадан эрте доозарын шинтирлээн ажылдап турарлар.

Д. ШУЛУУ.

МАЛЧЫН БЕЛЕН

«Сүт-Хөл» совхозтуң Кара-Чыраа салбырында онаашкан ажыл-ижинге ныызымак малчыннар хөй. Ынылгарның бирээзи болур Сертен-оол Делгер-оолович Монгуш бодунуң мурнунда салдынган социалистиг хүлээлгелерин чедиишкинниг күүседип турар. Ол эрткен чылын 100 хойга онааштыр 102 хураганны алгаш, ажаап доруктурган. Ынчангаш ол совхозтуң малчыннарының чарыжынга тиилеичи болуп, артеитиг бараан-биле шаңнатнан.

С. Монгуштуң бо чылгы түнелдери эрткен чылдаазындан бедик болган. Ол 100 хойга онааштыр 107 хураганны камгалап алган. Хоюнуң кыргылда, чүүлдазы төнергеле, көктүг, шыктыг, кадар оттуг оймалыктарлыг Сүт-Хөлче көжүп үнеринге малчын ыяк белеп.

Ш. МОНГУШ.

Литератураның бедик хүлээлгелери

ЧОГААЛЧЫЛАРНЫҢ VII СЪЕЗДИЗИНДЕ

Бодунуң чогаал ажылы-биле коммунизмниң өндүр улуг идеяларын бадыткаарындан артык харыысалгалыг сорулга совет чогаалчыда чок. Хөй националдыг совет литератураның партияның XXVI съездизиниң шинтирлерин-биле тенсеглеңнеи мастерлери оларны амыдыралга боттандырары дээш бүгү улустуң дёмселинде идепкейлиг-биле киржип турарлар. Амгы үеник кижизинге бодуна оон маадырлыг ажыл-ижиниге төлептиг чогаалларны тургузарын үе негеп турар. ССРЭ чогаалчыларының VII съездизиниң делегаттары совет литератураның соруглаарын чогум-на мидыт туруш-биле чугаалажып көрүп турарлар. Съезд июль 1-де Москвага бодунуң ажылын үргүлчүлээн.

П. Загребальный (Украина) санал бернишкинин бир дугаарында ажыдып, Чер кырынга тайбың дээш демисселге литератураларның киржилгезинин дугайын чугаалаан. Дайын деп чогум чүл ол дээрзин совет книжилер эки билирин ол чугаалаан. Книжилерини чурттаар эргелээн хандырар дээш бүгү чүүлдерни кылырының эргежок чугулазының дугайында бистин үеде тайбың дээш эң улуг демисселни Л. И. Брежневтин чугаалаан сөстерин мырыңай чап-чаа-ла бөмбүрзектиң улустары дыңнааннар. ССРЭ-ниң Дээди Соведи делегейнин чаа дайының болдурбазының дугайында делегейниң парламентилериниг болгаш улустарынга Кыйгырыгны үндүрген. Совет чогаалчылар ол төөгүлүг документиниң үзектин бүгү улустуң дёмселинде идепкейлиг-биле киржип турарлар. Амгы үеник кижизинге бодуна оон маадырлыг ажыл-ижиниге төлептиг чогаалларны тургузарын үе негеп турар. ССРЭ чогаалчыларының VII съездизиниң делегаттары совет литератураның соруглаарын чогум-на мидыт туруш-биле чугаалажып көрүп турарлар. Съезд июль 1-де Москвага бодунуң ажылын үргүлчүлээн.

П. Загребальный (Украина) санал бернишкинин бир дугаарында ажыдып, Чер кырынга тайбың дээш демисселге литератураларның киржилгезинин дугайын чугаалаан. Дайын деп чогум чүл ол дээрзин совет книжилер эки билирин ол чугаалаан. Книжилерини чурттаар эргелээн хандырар дээш бүгү чүүлдерни кылырының эргежок чугулазының дугайында бистин үеде тайбың дээш эң улуг демисселни Л. И. Брежневтин чугаалаан сөстерин мырыңай чап-чаа-ла бөмбүрзектиң улустары дыңнааннар. ССРЭ-ниң Дээди Соведи делегейнин чаа дайының болдурбазының дугайында делегейниң парламентилериниг болгаш улустарынга Кыйгырыгны үндүрген. Совет чогаалчылар ол төөгүлүг документиниң үзектин бүгү улустуң дёмселинде идепкейлиг-биле киржип турарлар. Амгы үеник кижизинге бодуна оон маадырлыг ажыл-ижиниге төлептиг чогаалларны тургузарын үе негеп турар. ССРЭ чогаалчыларының VII съездизиниң делегаттары совет литератураның соруглаарын чогум-на мидыт туруш-биле чугаалажып көрүп турарлар. Съезд июль 1-де Москвага бодунуң ажылын үргүлчүлээн.

П. Загребальный (Украина) санал бернишкинин бир дугаарында ажыдып, Чер кырынга тайбың дээш демисселге литератураларның киржилгезинин дугайын чугаалаан. Дайын деп чогум чүл ол дээрзин совет книжилер эки билирин ол чугаалаан. Книжилерини чурттаар эргелээн хандырар дээш бүгү чүүлдерни кылырының эргежок чугулазының дугайында бистин үеде тайбың дээш эң улуг демисселни Л. И. Брежневтин чугаалаан сөстерин мырыңай чап-чаа-ла бөмбүрзектиң улустары дыңнааннар. ССРЭ-ниң Дээди Соведи делегейнин чаа дайының болдурбазының дугайында делегейниң парламентилериниг болгаш улустарынга Кыйгырыгны үндүрген. Совет чогаалчылар ол төөгүлүг документиниң үзектин бүгү улустуң дёмселинде идепкейлиг-биле киржип турарлар. Амгы үеник кижизинге бодуна оон маадырлыг ажыл-ижиниге төлептиг чогаалларны тургузарын үе негеп турар. ССРЭ чогаалчыларының VII съездизиниң делегаттары совет литератураның соруглаарын чогум-на мидыт туруш-биле чугаалажып көрүп турарлар. Съезд июль 1-де Москвага бодунуң ажылын үргүлчүлээн.

АЗАСТЫҢ № 112 СОҢГУЛДА ОКРУГУНДАН ТЫВА АССР-НИҢ ДЭЭДИ СОВЕДИНИҢ БЕШКИ ЧЫЫЖЫНГА СОҢГУЛДАЛАР ЭРТТИРЕР ДУГАЙЫНДА

ТЫВА АССР-НИН ДЭЭДИ СОВЕДИНИН ПРЕЗИДИУМУНУҢ ЧАРЛЫЫ

Тыва АССР-ниң Дээди Совединиң Президиумунуң докладаазы болза:

«Тыва АССР-ниң Дээди Совединиге соңгулдалар дугайында». Тыва АССР-ниң хоойлузунуң, 57-ги чүүлүн ёзугаар Тожу районнуң Азастың № 112 соңгулда округундан Тыва АССР-ниң Дээди Совединиң бешки чыыжынга соңгулдаларны 1981 чылдың августуң 2-де чорудар

Тыва АССР-ниң Дээди Совединиң Президиумунуң Даргазы М. МЕНДУМЕ.
Тыва АССР-ниң Дээди Совединиң Президиумунуң Секретары Н. БОЙДУ.

Кызыл хоорай, 1981 чылдың июль 2

Төрээн чуртка — эки шынарлыг, хөй дукту

ХАЧЫЛАРНЫҢ КЕЗИИ АНАА ТУРАР...

«Тиилелге» совхозтуң кыртылда пунктузунга баргаш, мырыңай кайгай бердивис. Оон бир үжүкла дыка хөй кижи үнмерлештир турупкан, оочурлаан тур. Чүвениң үжуруу билбейн, кыдында турган кижиден айтырдывыс:

— Чүнү оочурлап турарыңар ол? Буфет бар бе?

Айтырган киживис арай эгелеп берген хевирлиг, хүлүмзүрүп каап, харыылады:

— Кайын буфет боор ийик, бо кыргаан хойларывыс дүгүн дужаарывыс ол-дур ийин...

Бежен ажыг кижи чамдыызы борбактай дүрүп каан дүктерни кужактагылап, а өскелери шоодайда дыгаан дуктуң сеөртүп алган, оочурлаан тур. Олар аразында маргыжып, шуутажыр-даа:

— Мен мурнай турган кижя мен! Чоп мээң мурнумче кире бердин?

— Мен шагда-ла турдум.

— Пунктуның эргелекчизи кайда ирги?

— Ой та, оны кым билир! Дем маңаа кеступ турган-на чүве.

— Оон айтыра-айтыра кээривиске, пункт эргелекчизи Владимир Ооржак кыргылар кодан хой сураглап чоруткан хевирлиг болду.

Дүк хүлээп алыр кижи та чүнү кылып, каяа чораан чүве ийик, эртең-не кыргып эгелээн хойларның дүгүн мырыңай хүмүскүүнүң 12 шакка чедир хүлээп албаан. Ынчангаш хамык кыргыкчылар кыргаан дүгүн дужаары-биле оочурлап, мурнуп былаажып турганы ол.

Чугаалажыр дээрге, ажылның чорудулгазын орта билир кижи-даа чок. Ол-бо кыргыкчылардан айтырарывыска, чүвениң уг-шиң мүк-ле билдинип келди. Совхозка хой кыргылдазы июнь 16-да эгелээн. Кыргыза чогуур хой 13 мүң ажыг. Оон 52 тонна дуктуң күрүнеге дужаар. Чартык ай дургузунда бүгү хойнуң дөңгүн-ле кезиилеп бичии хөйңү кыргаан. 19 тонна дук дужаагаң.

Кыргылдаанын ынчаар чылыш чок чорун турарының чылдагааны чүдел? Ону тодаргайлай бээривиске, мырыңай элдептиг байдал илередип. Ол пунктуда электриглиг 46 хажыны белеткеп аскан. Эки-ле дээрге, хүнде оларның кезик хиреэзин ажыглап турар, а өскелерн аңаа турар. Азы үреглик хачылар бе? Эдип кылыр кижилер чок бе? Кайын ындыг боор, хачылар аңаа! Мында чүвениң чажыды электриглиг хачыларны ажыглап билир кижилер чогунда болду. Кижи саны эңдерик, чамдык хүннерде харын чүс-даа чедип турар. А хачыларны ажыглап билбес, оларны тударындан коргар. Каш-ла кижи дүргеи арга-биле кыргын билир. Өске кижилерни ол депшилгелиг аргага өөредир дугайында кымдаа сагыш салбаан. Совхозтуң кол зоотехниги Оидар Сааклан та чүнү бодап турар чүве. Кижи болаврга, кыргылланы ол харыылаар, бүгү чүвени таарыштырар, болбаазын машиналарны ажыглаар кылдыр кыргыкчыларны өөредирин организастаар болгу дег.

Хой кыргыыр өрээлче кирер эжик чанында кезек эрлер бөлдүнчүп алган, таакпылаан турлар. Оларның чанынга чедип кээривиске, бирээзи бисче көргеш, мынча диди:

— Хой кыргыыр дээш келген улус бис, а хой чок чүве-дир. Мында аңаа манап туруп бердивис-ле.

— Кайның келгенинер ол?

Оларның бирээзи харыылады:

— Өрү фермада болгай бис. Оон хой кыргыыр силер дээш балыра келди. Кыргылар хоюн та чоп белеткеп албаан чүве, куруг турарывыс бо-дур.

Элээн үлгалы берген ашак кижи база аңаа улаштыы:

— Бергедээн ажыл бо. Машина эңдерик чүве-дир. А ол хиреэзинде ону ажыглап бижир кижи чок. Оон коргар. Улусту чүге өөредип кагбас чүве ийик. Совхозтуң даргалары кайгаар кижи-дир мен. Мени мында хол хачызын каны дээш тургузуп каан. Хөй хачы чаныыры берге чүве-дир. Шуут холум хаварга бээр-дир.

Хол хачызы чанып турар кижи Оидар Сандан-оол болду. Хүнде 80 ажыг хачыны чаныыры амыр эвес болбайн аан. Бо пунктуда ажылды организастаанын көргеш, кижи шынап-ла кайгаар. Ам-даа алды муң ажыг хой арткан. Олла темп-биле турар чүве болза, ону чоокку хүннерде доозары берге.

Учётчик-дезинлекчи Рая Оидардан чай кадында айтырарывыска, мынча диди:

— Арткан хойларны июль 5-ке чедир доозар дээн чүве. Бо хүн ышкаш мынчаар ажыллаар болза, доозары берге-ле боор...

Хой кыргыллазы ышкаш ындыг чүгула ажылды мынчаар организастап болбас ужурлуг. Совхозтуң удуртукчулары (директору В. О. Оюн болгаш кол зоотехниги С. Д. Оидар) чогуур хемчегларни дораан алыр ужурлуг.

К. АРАКЧАА,
«Шынның» тускай корр.

Тыва АССР-ниң Министрлер Чөвүлелинде

ӨРТКЕ УДУР ХЕМЧЕГЛЕРНИ УЛАМ КҮШТЕЛДИРЕР

Тыва АССР-ниң Министрлер Чөвүлели республиканың арга-ыяштыг девискээринде ерт айыылының улгатканы-биле холбаштыр немелде хемчегларни дугайында доктаалды хүлээп алган.

Тыва АССР-ниң девискээринге арга-ыяш ерттери-биле демисселди улам күштелдирери-биле республиканың Министрлер Чөвүлелиниң бо чылдың март 18-теги доктаалында айыткан чүүлдерге немедже кылдыр бижыглаан районнарынга ерт одагларын чогуур үезинде узуткаарының хемчегларни албааны дээш будурүлге черлериниң удуртукчуларынга шынгыы харыысалга хүлээдирин Ыаш ажыл-агый министерствозунга ук доктаалда лагыы турар.

Аныыр-тывыш ажыл-агыйының эргелели бо чылдың июль 3-тен өгелээш ажыглатынмаан лицензилларны хавырбышаан, сыныыларын хоруглаар ужурлуг.

Ыаш камгалалының ажылдакчыларынга дузалаар сорулга-биле Тыва АССР-ниң Иштики хереқтер министерствозунга 5 хонук хуусаа иштинде арга-ыяш орттериниң үнүн турарының чылдагаанынарын тодаралыры-биле ийи ажылдакчыны немей тускайлаар, арга-ыяш аразы-биле ярткен оруктарга автотранспортуун шимчээшкинниң хынаары-биле хөй-ниитиниң төлээлекчилериниң киржилгези-биле КАПник хайгааралын күштелдирерин даскан.

Арга-ыяштарның ерттерин үндүргени дээш буруулут кижилериниң хереқтерин истеп, оларны шыңгыы харыысалгага киирер төлээде, суд-истелге органнары шалыпкын ажылдаар ужурлуг.

Ол ышкаш доктаалда Баа-Хемге болгаш Бии-Хемге арга-ыяш ерттүүн айыылы улуг үеде балыкчыларны ерттирбеэн-биле республиканың балык инспекциязының талазындан хайгаарадыы күштелдирерин Тыва АССР-ниң Министрлер Чөвүлелиниң июнь 2-де хүлээп алган доктаалынга онза-лап айыткан.

Идеологтуг ажылдың дуржулгазындан

МЫНЧААР ЭРТТИРИП ТУРАР БИС

СЭКП ТК-ның «Идеологтуг, политика – кижизидилгелиг ажылды улам ыдай экижидер дугайында» доктаалында партия, совет, профэвилел, комсомол организ-ларының ѳскүс-салгалыг ажылдакчыларының, ажыл-агый удуртукчуларының кирижилгези-биле чангыс аай политхүннерни эрттиреринің практиказын деткээн. Амыдыралга тыптып келир айтырыгларны дүрген киҥээнгейге алырын доктаалда айтыкан. Ажылчы чоннарны хөлзедип чорууп айтырыг бүрүзүн харыы чок арттырбазын дүрүм болдуруп чогуур. Амыдыралдың чугула айтырыглары — будурулгениҥ ажыктыын белзиери, ажылдың шынарын экижидерни дээш демисел, оргҥнизакчы чорукту болгаш салгала-чурумну бижиглээры, ажылдың төвүнге турар ужурлуг. Ынчангаш чангыс аай политхүннерни эрттиреринге идеология ажылының апгы-апгы хевирлерни, чепсек-зерекселдерни ажыглаар.

Ажылчы чоннар-биле ажылдыҥ ажык чугаа кылырынга политхүннер партия организациялырынга улуг аргаларны берген. Политхүннерни организастап турарывыс система-лыг, план ѳзугаар болуп турар.

Политхүннериҥ ажылынга партконтуҥ харыысалгалыг ажылдакчылары, совет, профэвилел, ажыл-агый организ-рының удуртукчулары, инженер-техниктиг ажылдакчылар идепкейлиг киржип келгеннер. Олар күш-ажылчы коллективтерге политиктиг илеткелдерни шынарлыг комчаанар.

Хоорай чурттакчыларлы, ажылчынар-биле ужуражылгалар эрттиреринің, анаа берлеткенириҥ деңнелин бедидиринге улуг иегелдеки партком салган. Тема бүрүзүн шилип алырын чурумчуткан. Чарлалдарны чараш кылдыр парлап, кескү перлерге азырнадап айгыла, түс черниҥ радиодамчылыглазынга. «Даг-дүгү дээш» солуунга чарлап, оларны ажыглап турар. Оон түнелиниде коллектив бүрүзү кажан, кайа, кым кандыг темага лекция комчуурун бап удур билип ап турар.

Илеткелчилерге, будурулгелериҥ болгаш организациялардың удуртукчуларынга методиктиг дуза чедирер сорулга-биле партия комители материалдарны тема аайы-биле ажылдап кылып, оларга берип турар.

Политхүннерни эрттирер мурнунда илеткелчилер, удуртукчулар-биле сургаалдалыг хуралларны чорудуп турар бис. Оон аҥгыда мурнунда эрткилээн политхүннүҥ түнелии чугаалашкаш, аңаа илеретгиген четпестерни катаптаазынче кичээнгейин угландырып келгеи. Ол хүннерниҥ түнелдерни түс черниҥ радиодамчылыглазынга дамчыдып, «Даг-дүгү дээш» солуига парлап турар.

Партком кежигүннерн Х. Сарыглер, В. Чанзан, Г. Парамзин, С. Амырханов, Б. Кучеряко болгаш оон-даа ѳске эштер чангыс аай политхүннерни эрттиреринге идепкейлиг болуп, ѳскелерге үлегер-чижээн көргүзүп келгеннер.

ПОЛИТХҮННЕРНИ эрттирип тура, илеткелчилер болган дыңнакчылар удур-делир харылзаалыг болурунче кол кичээнгейни угландырып турар бис. Ол чорук кижилерниҥ сонуургалын, негелдерни, тус-тус коллективтерде ажылкеректиҥ байдалдарын билип ап, четпестерни илередип, оны дүрген аайп алырынга дуза-лаар. Организакчы болгаи политиктиг ажылларны доктаамал ѳрүтпүшаан, олче бүгү партия ажыл-агый активин хаара тудуп турарывыс-биле бо ажыл ажыктыг болуп турар.

Ажыл-агый удуртукчузу политика талазы-биле кайы хире билиглиглиг, тургустугуп келир айтырыгларны канчаар шиитирлеп турарыл, коллектив кежигүннериниҥ политиктиг, мөзү-шынар, күш-ажыл кижизидилгезинче хүн бүрү сагыш салып турарының байдалы кандыгыл — ол бүгүнү шыҥгыы барымдаалап турар бис.

СЭКП Теп Комители чонныҥ ажык чугаа чорударын, оларның сүмелерни, саналларын киҥээнгейге алырын биотен иеген турар. Политхүннерни организастаар, оны эрттирер талазы-биле арыглал фабрикалының, даг-дүгү будиниҥиниҥ, «Тыва даг-дүгү тудуг» эргелелиниҥ, үш дугаар ѳрүк-тудуг участогуиуп партия организациялары ол негелдеге дүүштүр ажыллап турарлар.

ЧАҢГЫС ААЙ политхүннер ажылчы чоннуҥ күш-ажылчы болгаш хөй-ниитиҥ идепкейин кодурүп, күрүне планнарын болгаш социалистиг хүлээлгелерин күүселириниҥ оларны мобилизастап турар. Аңаа чижек кылдыр, «Тыва даг-дүгү» комбинадың чугаалап болур. Сөөлгү чылдарда комбинат күрүне планын күүсетпейн келген. Амгы үеле ол будурулге черн хожулаашкындан үнген. Ай планнарын ажыр күүселип турар апарган. Бо чылдың бирги кварталының түнелиин, ѳзугаар будурулге коллективтериниҥ аразындан тиилелп болуп үнген, СЭКП райкомунуң, райкүүскомунуң шилчиир Кызыл тугу-биле шаҥналкан.

Политхүнну эрттирип турарывыста четпестер база бар. Чамдык илеткелчилер, удуртукчулар оны чогучр деиннеиниге алуштур эрттирбейн турар. Оларның лекциялары республиканың, хоорайның, тустуг коллективтериниҥ амылыралы-биле холбаалыг эвес, эки чижектер чок болганындан дыңнакчыларга солуп эвес.

Амгы үеле бистиҥ бир кол сорулгавыс—СЭКП-ниҥ XXVI сьезиниҥиниҥ материалдарын эмыырялга боттандырып, оны хамы ѳренимишаан, ажылчынар ортузунга ханызы-биле пропагандалаарыл.

С. КҮЖҮГЕТ.

«Тыва хаг-дүгү тудуг» эргелелиниҥ партком секретарының орлакчызы.

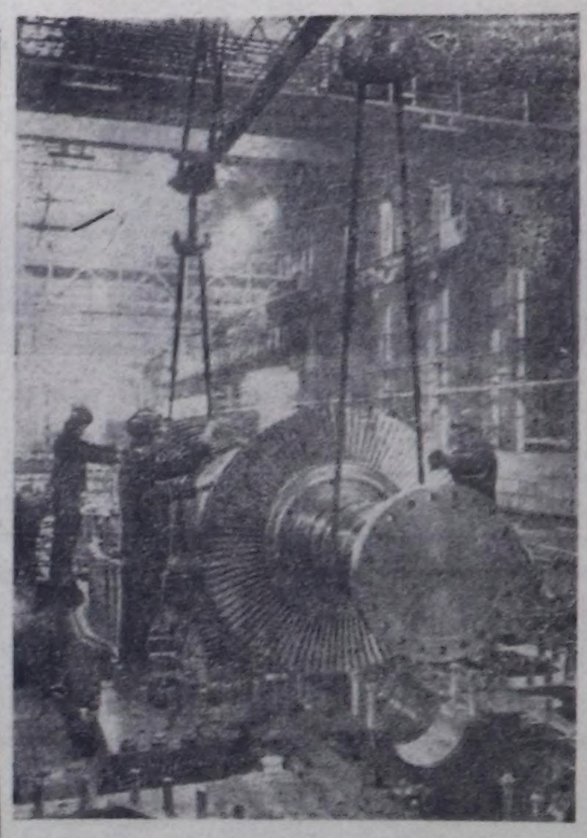

ЛЕНИНГРАД. Мооддуң ховуларындан эгелээш Хосталга Ортулуу — Кубага чедир ЭДЧ кежигүннери бүгү-ле ѳүрттарга, Ленинградтың будурулгелериниҥ кылган продукциязын корун болур. Ол дээрге, ЭДЧ кежигүннериниҥ комплектиг программазының боттандырыышкынының идепкейлиг киржикчилериниҥ үре-түнелиг ажылы болур. А Неваның эриинде турар ол хоорай социалистиг чурттарга кылган дериг-керекселдерни база ап турар.

ЧУРУКТА: «Ленинградтың металл заводу» наттыжыышкынга кылган бо бус турбиназын ГДР-же чорударынга белеткеп турары.

И. Сабадаштың фотозу.
СЭТА-ның фотохроникази.

Күш-ажылчы маадырлыг чоруктуң оруу

КИЖИЛЕР ДЭЭШ САГЫШ САЛЫЫШКЫН

БАМ оруунда туруп турар Чегдомын район төвүбиле украин тудугжуларның Ургал суурунуң аразында автобустар доктаамал чорун эгелээн.

— Соңгукчуларның чугула чагыларының бирээзи ам күүсеттингеи. Моон мурнунда райтопке чедир будун хүн дургузуида чоруур турган болза, ам будун чартык шак чоруур апарган—деп, суур Советиниҥ күүскомунуң даргазы И. Федяк СЭТА-ның корреспондентизиие чугаалаан.

Тайгага экн орук — ол дээрге суурлар аразынга кижилериҥ аргыжарыкгы, оларның хандырылгазы экижидериниҥ эң чугула аргазы-дыр. Орук чокта—кайнаар-даа бардыымас болгай. Түр орукту улусчу тудуг деп депутаттар чарлаанар. «Ургал» автобазаның чогаалчылары, демир-орукчулары-биле кады «Донбасс», «Карпат», «Харьков» деп тудугжу отрядтар субботниктерге киришкеннер.

Бамчыларның күш-ажылының болгаи амыдыралының байдалдарын экижилер дугайында сагыш салыышкын — суур Советиниҥ ажылында кол уламыышкын. Ол дугайында айтырыгларны күүскомуиуп сессияларынга болгаи хураларынга чугаалашкан. Чоннуп айбычылары тудуг организацияларының удуртукчуларының отчѳттарын база дыңнап келген. Социал-культура албан черлериниҥ чугула объектилеринге депутаттар постуларын тургускулаан. Ындыг янзылыг алган хемчеглер школа-интернатты, уругларның 2 комбинадының, амыдырал хандырылга бажыңын, уран чүүл школазын, медицина комплекизин хүүсеа бетинде ажыглалга киирериите дузалаан.

Ургал,
БАМ-ның Чөөн участогу.

БАЗА БИР СЫЛДЫС

В. Чистоханиҥ экскаваторунуң эжиниҥ кыйыында база бир сылдыс көстүп келген: экипажтың күш-ажылчы демдеглелинде миллион кубметр сөӊ-лөврак сөөрткенин бижээн.

Магистральдың карьериде ол болгунуң машиназы-биле ам беш чыл ажылдап турар. Ол — бригадир.

Чара-Ханиниҥ чазаглыг орук чоогунда тур автоорук участогун мурнакты бригада хүүсаа бетинде ажыглалга киирген дээрзин СЭТА-ның корреспондентизи «Бамстроймеханизация» треске билип алган.

Ажылдың темпилерни бедиттиишаан, механизаторлар техниканың ажылдаар хүүсазын улгаттырар дээш чарыштыр чорудуп турарлар. Күчүлүг самосвалдарның чоланчылары БАМ тудуу доозулуже чедир боттарының машиналарынга ажылдаар деп хүлээлгеи алганнар.

Чира,
Чита область.

ГЕОЛОГ — ЧУРУКЧУ

Бойдустуң чүгле байлак шыгжамырлары эвес, оон тайга-сынарының чараш чурумалдары геолог М. Зариповтуң амыдыралга быжыг турушту шилип алырын тодаратkан.

Ленинградтан экспедиция-биле кады маиаа беш чыл буруигаар чедип келгеш, аныяк специалист Байкал-Амур магистралыига артып калган. Бѳлүк ѳөру-биле чер шинчилеп чорутар санында-ла, Мударис чүве чуруур хереклерни черле кагбас —ап алыр.

ССРЭ-ниҥ Эртемнер академиязының эртем төвүлелиниҥ кежигүннериниҥ мурнунга БАМ-ның айтырыгларының талазы-биле чурукчу чүве чугаалап турда, СЭТА-ның корреспондентизи оон-биле ужурашкан. Ынчан ол чогаадыкчы отчѳдүп берип турган. Оон чураан чуруктарын эртемденнер база магадап көргеннер.

М. Зариповтуң коллекциязында — 50 ажыг ажылдар бар. Читага оон чуруктарының делегтези күзүн ажыттынар. Ол аиаа белеткиин турар.

БАМ-ның Төп участогу.

ЭРИКТЕРНИ КАТТЫШТЫРГАН

Сүраглыг Угрюм-Хемни —Витимни дамчыштыр автомобилиг ковуругуиуң тудуушкуну — № 97 ковуруг-тудуг отрядының коллективинге шыгыы-шыгалда болгаи. БАМ-ның Барыын болгаш Төп участоктарының белдириидe ол ковуруг— Бурятияның сонгу районнарында эң узун.

Тудугжулар сибирь ыжының узуиун ажыглап алгаш, ыяы хей ажылдарны кылып четтиргеиер. Ам ковуругну монтажтап турар.

Күзүн ол ковуругле автомобильдер кежип эгелээр.

Чаагай жыдылга

КОЛЛЕКТИВ БҮРҮЗҮ

Чер-черде чурттакчылыг черлерниҥ чаагайжыдылгазы — чугула айтырыгларның бирээзи. Сөөлгү чылдарда хоорай, суурларда чаагайжыдылга талазы-биле улуг хемчѳлдиг ажылдар нылдыигаи. Чурттакчылыг черлерни ол уламна дян-шинчи кииргеи.

«Май 1» совхозтуң төвү Ий суур сөөлгү чылдарда дыка чаагайжыттыгаи. Ий кедээ Советиниҥ чаагайжыдылгазының планы ѳзугаар чорудуп келген болгаш чурттакчы чоннуң аиаа илепкейлиг киирештирип турар. Албан организацияның квартал бүрүзү хамааржыр деиискээриите чеже дес тарымал үүнүп олуртуруп, чеже чечек тарыырын чазын-на хүлээнип алган турган. Чаагайжыдылгаиы ол ѳзугаар чорукган. Чижээ, суурнуң төп Октябрь кудумчузунга тарымал үнүттер олуртуруп эрткеи чазын доозкан. Инда тараан маштарны долгандыр штакетник тургузар эвеюну тускайлаан. Олар бо хүннерге чедир 258 метр черни херимнээн. Ам кол-ла чүве — кудумчуда тарыттыгаи үнүттерни ажаалдазы.

Деискээриите — тарымал үнүттер олуртур талазы-биле кердүгеи ѳнаалдазы совхоз конторазының, кедээ Совет, Ий ортумак школазының коллективтери эки күүсеткеи. Ол албан организацияларга хамааржыр участоктарның чаагайжыттынганы эки.

Суурнуң чурттакчыларындан бажыңнарының деискээрни керуттүй кылдыр чаагайжыдып, инда тараан маштарнын ажаалда-хайгаралын эки чорудуп турар үлегерлиг ѳг-бүлелер ѳзээш эвес. А. Чаптал, С. Хоолыр, Д. Кол оларның болгаи оон-даа ѳскелериниҥ ѳг-бүдeлери ынлытларга хамааржыр.

А. ДМИТРОВ.
Тожу район.

ШҮГДҮНҮП КӨРГЕШ...

Улус ажыл-агыйының ажыктыын бедидер дээш шүдүргү ажыл-иш эрткеи он чылдарның дургузуида шалыпкын болуп келгеиин билир бис. Мында эң-не кол чүве ажылдың будурукчулүүн чедип алыры болур. Уругларын адазы Б. Баразт-биле «Бай-Тал» совхозуна 13 чыл малчынналывыс. Ѳске мурнакчы малчынарның арга-сүмезин ѳөренип, малдың бай санын болгаш оон чаш төлүп мендн камгалап алыр дээш шаалыс-биле ажылдап келдивис.

Оиту беш чылда совхозувска ѳстүрүп бергеи малывыс арбын. Көргүзүг-даа талазыбиле эң-көрүвүстеи дузаваа турдувус. Бо чылларның соолгузүиде анай кадарган, чайгыс-даа бай хоратпаан бис. Ынчан бир башка-ла ойаштыр 600 грамм дук алыр планныг турган бис. Ол планывысты бир башка ойаштыр 750 грамм недирдивис. Келир чыл бир дугаар төрүүр дуигужуи ешкилеринден чүс башка ойаштыр 90 анайны камгалап алырын, бир башган-на 500 грамм дуктуг ыырташ, ѳрүүнеге дужаарын дүлээливис. Оон аиглыа мал чемииің белеткели эгелээр болгай. Аиаа ѳг-бүле бүгү күжүвүсту мөөнеп, 10 тонна чайгаар үнген сиген, 5 тонна иогаан массаны чогуур үеэзинде кылырын шиитирлээн бис.

Бистиҥ ала-өгбелеривистиҥ амыдырал-уртталгазында деиискээрге, амгы үениҥ амыдыралы байлак болгаи ооң культуразы бедик. Ниитиниҥ малын кадарып, кызыт-чай чок турузувусса-даа, урулларывыс курттиниҥ хайгаралында. Үш оглувус школага курүнеиии долу хандырылгазында турун келгеи. Бичилери ясли-салыкте. Чоннуң чаагай амыдыралы моон соңгаар-даа экижиир. Курүнезиигe ажылдап-ла чоруурга, чурттарга шыырык, ыыиап-ла байлак боор-дур. Ѳг-бүле бар-ла арга-курлавырын оҥгудуп көргеш, он бирги беш чылда совхозувустуи экономиказы улам экижилерииге ѳзеиекгиг киижин бис.

К. КАРА-ООЛ,
ѳөрү кадарчызы.
Бай-Тайга район.

ШЫНАРЫ ЭКИ

Бо хүннерге чедир «Ак-Туруг» совхозтуң Кызыл-Даг салбырының хойлугары болгаи суурнуң ажыл-ишчилери 40 кодан хойну кыргыт дроскай. Күрүнеге 42 тонна дүктү дужаар даваа олар шүдүрүү ажылдааннар. Кызыл-даглылар бир хойга ойаштыр 2,3 кг эки шынарлыг дүктү алган.

Кыргызда нунгүүрүнде

электрилиг 62 хол хачыллы он ажыл кыргыкчы кампаниянын ѳгезиидѳн төөгүүнге чедир түрүшкүн чок эки ажылдаан. Бо чаагай хереккe үүдүнүк Сергей Доскит, эптекчи Чыскал-оол Ендам оларның кыргеи үлүг улуг.

Аиыы үеде малчыннар сериин ѳөттүг тайгаларже тассалымбиле чайлаглап үнгеи.

Ш. ДЕВЕК.

Социалистиг ѳөнчүнү камгалаар

КЕЗЕМЧЕНИ ХҮЛЭЭТКЕН

(Фактыны катап көрбүшаан)

Бистиҥ номчукчуларывыс эрткеи 1980 чылдың ноябрь 21, 22 хүннеринде №№ 270, 271 «Шын» солуннарга парлаттынган «Кеземчеден чайлавас» деп эгелиг Тыва АССР-ниҥ Иштики хереглер министерствозунуң истелге килдизининҥ улуг байысаакчызы, милициияның капитаны И. ИЧИН биле «Шын» солуннуң корреспондентизи С. ДОРЖУ оларның чүүлүн утпаан боор. Харын-даа «Шыныың» чамдык номчукчулары ол чүүлде бижиттирип турар белүк ѳөрлер хандыг кеземче-ялага онаашканын солунга парлап дыңнадырын дилеп турар. Ынчангаш бо парлаттынып турар чүүлде белүк ѳөрларны канчаар шииткенииҥ дугайын чугаалап турар.

Совет-болгар найыралга тураскаатkан 1 рубль үнелиг монета бо чылдың июль 1-деи этелеп эргилдеже үнүп эгелээн. Ук монетаны ак ѳөнүт чес-ниилиг эмаддырыгдеп 31 миллиметр диаметрлиг тырыкы хемнеглг кылдыр килгаи номчукчулар билир.

1 рубль үнелиг монетаның арыи талазында ССРЭ-ниҥ болгаи Болгарииың күрүне туктарын көргүскеи. Совет болгаи болгар улустарының бижиг пайдалыы бадыткалы – иеглелиг холдар болгаи ооргаи мамыгы күзели — «Мөңге найырыл» дээи сөстер биле сивлбиттиигеи.

ЧУРУКТА: совет-болгар найыралга тураскаатkан монетаның чурукчу, арыи талалары.

СЭТА-ның фотохроникази.

Ынчангаш ол ѳөрүк-ла чиик ѳртекке хүлээп алган улуг ѳртекке үндүр сатkаш, артыын боттары аразында үлежип ап турган...

Үстүиде адаан бөлүк кижилер иитиги-биле 16 катаи оор херек үүлеткеш, 23 баш инекти сокkан, күрүнеге он ажыг мун рубль когаралды чедиргеи. (Бурууладыр түнелден).

Бо хире улуг түүнүг күрүне хөреҥиии ооралаи ол кара сагыштыг кижилерден М. Сарыглар, Б. Хертек, Х.-Б. Ооржак, С. Монгуш хөй катаи, Д. Сазын бир удаа шиитиирип чорааннар. Олар кайдыг кеземчеге онаашканын ам көрээлиилер.

Социалистиг ѳөнүге кайдылаа арга-биле, кайы хире-даа хемчээлге хол деттеи кижилер совет хоолуг ѳзугаар кеземчеэи чайлаазы билдингир болгай. Ынчангаш бо бөлүк ооралрның хереэи Тыва АССР-ниҥ Дээди судуу сайгарын көргеш, бурууладыларның кижи бүрүзүи-ле ооралрның ажыг-акшаларын, ажыл-агыйларын, малдарын, ѳөрүнеге дужаарын дүлээливис. Оон аиглыа мал чемииің белеткели эгелээр болгай. Аиаа ѳг-бүле бүгү күжүвүсту мөөнеп, 10 тонна чайгаар үнген сиген, 5 тонна иогаан массаны чогуур үеэзинде кылырын шиитирлээн бис.

Бистиҥ ала-өгбелеривистиҥ амыдырал-уртталгазында деиискээрге, амгы үениҥ амыдыралы байлак болгаи ооң культуразы бедик. Ниитиниҥ малын кадарып, кызыт-чай чок турузувусса-даа, урулларывыс курттиниҥ хайгаралында. Үш оглувус школага курүнеиии долу хандырылгазында турун келгеи. Бичилери ясли-салыкте. Чоннуң чаагай амыдыралы моон соңгаар-даа экижиир. Курүнезиигe ажылдап-ла чоруурга, чурттарга шыырык, ыыиап-ла байлак боор-дур. Ѳг-бүле бар-ла арга-курлавырын оҥгудуп көргеш, он бирги беш чылда совхозувустуи экономиказы улам экижилерииге ѳзеиекгиг киижин бис.

К. КАРА-ООЛ,
ѳөрү кадарчызы.
Бай-Тайга район.

(Чугаазы 4-ги арыында)

СОЦИАЛИЗМ ЧУРТТАРЫНДА

БУДАПЕШТ. Чогаадыкчылардың чакчыл бөлүгү айлы Чепельскиниң Металлургия болгаш машина туружуун комбинатында ажылаар. Бүгүрүлге чаартыкчылыңның шимчээшкинии дээш-чүүлдерин ажыглаарынга шаңчы ай улуг роль ойнап турар.

«Бөлгээ бүрүзү — чогаадыкчы бир саналды киирер» деп инициативаны комбинатның ажыг-чыннары эвээш ваш чыл бүрүзүнде кодургеп. Ол инициативаны хөй бүдүрүлге коллективтери ынаар-бөле деткээн болгаш чогаадыкчыларның шимчээшкинии ажыглаарынга киржип турар. Патриоттуг шимчээшкинниң дээш-чүүлдерин үрө ажыл-агыйынга чедип ажыл үре-түнелиг ажылды кылган болгаш ылыш-ла турар. Комбинаттың социалистиг хүш-ажыл бригадалары түгле ортекте тыпкын бөлүк чогаадыкчы 4 чүс ажыг санаалыны киирген, оларны бүдүрүлгеге шимчээшкин ре-зервтерин туружаанда 100 миллион фориит акшаның камналгазын алган.

КУБАНЫҢ ФЛОДУ ГАВАНА. Кубаның салыг флоду Балтика кемилерин бо чылын калбак-биле дем-леглээн. 20 чылдар бүрүнгаар. 1961 чылдың чайгынында —Наоогаалын чамбисы» деп пароход агентилелин тургускан. Амгы үеде оон судноларын делегейниң залайларының болгаш океаннарында ажыглаар. Кубаның салыг судноларын социалистиг Куба салын ап турар. Кубаның далай ачы-чөлдөрин чылдар дургузунда база дыка сайгырган.

ХУУСАА БЕТИНДЕ КУУСЕТМЕН

УЛАН-БАТОР. Моолга улусту революциянның тиленээнинден бээр 60 чылынга ажыг бүдүрээн бетинген-ның социалистиг чедээлелерин хуусаа бетинде куусетпээн дүрүмүнде күш-ажылчы 300 ажыг коллективтер ранортталган.

Социалистиг төлүктүг мурнуку оруктуваа найыжыл-ганы бүгүүдүлелериниң коллективтери чорүп турар. Олар бо чылдың башкайгы чартыктың планын тегээш ажылын продукциялаан бүдүүшээр.

Арган ажыглаан техниканың чаа чедиишкиннерин, мурнакчы дүржүлгени бүдүүлгеге шимчээшкинниң дээш-чүүлдерин шингээлиринин бөлүк чылы кылыр амгы бөлүк чылда улам сорулгуг ажылаарынче чүктүп чүктүн чиик үлегерлиг ажылдакчыларның күш-ажылының онаага чүүл болуп турар. Эрткен бөлүк чылда дагаалгалар дүгүлгөрлөрүнүң болган чүк тоолуглелиниң планнары бүрүн бүдүүлгээ сүүтүнгээн. Совет Эвилелиниң Одесса тырайынчы сөөгүр-орук транспортунуң ажылдакчыларының мурнакчы дүржүлгазын Болгаринаның демир-орубчуларының калбак-биле ажыглазы планнаг дагаалгаларны чедиишкинниг күүсетирикче чүктээ ужуралдыг болган.

(СЭТА).

ЭЛ-ЮРТЭЭ СУРАЛЬЮ

ДЕЛЕГЕЙДЕ КАЛБАК УНЕЛЭЭШКИН

НЬЮ-ЙОРК. (СЭТА-ның хоре). СЭБП ТК-ның Чиигээ-лаартары, ССРЭ-ниң Дээди Совединиң Президиумунуң Даргазы Л. И. Брежневтиң ССРЭ-ниң Дээди Совединиң сессиязынга чүткээн база «Делегейниң парламентилериниг болгаш улустарынга» ССРЭ-ниң Дээди Совединиң Кыйгырымнын дорт тескилээ КНФ-нуң Кол Ассамблеязының ажыл хүрээлээ ажыглаарынга кылыр тарадың берген.

Бөлүк юрттээшкин бүгүлгө шаңчаалаан барымдаалаашкаан, тайбыңнын болгаш айыыл чок чоруктуг деткиир дугайында БНФ-нуң Уставының ыяк ыяк принциптерин күүсетпээ болгаш ССРЭ-ниң Дээди Совединиң Кыйгырымында киргээн айтырыглар Барыын Европада чүүлдүг напряжение чедиишкинниң чүүлдерин, улустар аразында сайгынган болгаш ажыыл чок чоруктуг деткиир дугайында

ЧОРУУҢДАР ЧОГУЗУН!

Кызылдың педагогика институдунда күрүне экзаменнери дооступ турар. Донгаамал хүндүс өөренип турар студентилер биле бот-өөредилгелиглерниң экзаменнери барып-чергелештир чоруп турар. Чаңдыктары мурнал, а өскелери сонгай доозуп үнүп тургулаар. Шак бо өйде өрээлдер ырмын-шыпшын. Ында-хаая студентилерниң далаш чок, бүгүрелиг харыылары болгаш башкыларның ыскалыска айтырыглары дыңналгылаар. А экзамен чоруп турар өрээлдер иштики ишбазын чечиктериниң чаагай чыды болган.

МОСКВА. Хлеб быжырар үлетчүрүүл Бүгү-эвилел эртем-будуруше каттыжышкынының специалистери аъш-чем программазын амыдыралга боттандырарынга хамаарышкан шинчилелдерин чоруузуп турар. Хлебти будурериниң дешилгелиг технологизазы каттыжыышкында шилгээнин алган, ол чорук продукциянын шыпарын бедидер, далганы камнап алыр, будурулгениң чарыгдаар үезин кызырар арганы берген.

Каттыжышкынның аажылдачыларынын тургускалы далган чүүдер агрегаттары, хлеб быжырар сууглары, механизастатыныган шугумнары үлегүрде калбаа-биле ажыглаттынып турар.

Чүртүүн дыка хөй хоорайларында хлеб заводтары ук каттыжышкынның эртемденирининг аажылдап кылганын дүүлер хлеб-булочка кылыгдарын бүгүдүп турар. Анаа уругларга булочка болгаш суханнер сүт холдап батоннар, сувенир каравайлар болгаш хлебтиң өскелеп янзы-бүрү кемнер хамаарыжыр.

Оон продукциязында кол черни космонавтыларның чемге херелээри арбай болгаш кыпыт-тас далганнарындан кылып хлебтер, сөөбалар, вофлитер эдип турар.

ЧУРУКТА: эртемнең бүгө ажылдакчызы Г. А. Алпатова (солагай талазында) болган И. Б. Сачкова оларның чит-ат лабораториязынга дүрүлгө кылдыр быжыргын хлебин хемчээлин тодарадып турары.

В. Соломоновтуң фотозу. СЭТА-ның фотохрониказы.

ДОНОРНУҢ ХАНЫ — КАДЫКШЫЛГА ДҮЗЕ

Кемнеңнеттер ыраалыг чоруун чалап чөвүүр маргыжылар болза ам культурлуг дешилеп бергедеринче дакпалчал сагыш салып келген. Ол сорулгаларны бүтүзүлгеринге Кызыл хемнелдээ чөвүүрлерге чаагай кичээнгейни үзүлдүргеп. Бо бүгүнү партиялың XXVI съездиниге баш катап чугулаан кадык.

Чөвүүрлер хүрээ-шөлдө ыраалыгны чөвүүрлөнүп-дээр сайзырадыы алган. Моон ачылдыда аныяктарның ынак-бүрү дарыгган дарымны эккээжен, назыны чыдаа. Аңгы чедишкиниң бир чугула аргаын таныш сагыш кодур шөпөөри болур. Ол арганың хогшудуун ээлер чайлаачы-биле тулуш. Шинчилеп чүүл киижи хаяа дарын үүлүг үнүп арганы чедирер.

Донордан алган хан конгус хора чок болгаш бергедошкун болбас. Бистиң чүртүүлүүта адаан шиңгээрүү хемнең бөөрү калбак шөпөрелдэн алган. Бир дугаар хемнең бергедээшкин «Даңмы хан» деп хөрек демдээн тыныш турар. Халдаа-ханың берип турар донорлар «СЭТА-ның шинчаачы-дын III, II, I чергелиг хөрек демдектери-биле шаңналың келген. Хөй удаа ханың берген болгаш донор кежигүннүүн чүрттакчыларны хаара тудуп келгеш донорлар хөрүүлүг хөгжүлдүн дүүлдүр үнүүр | ачы-биле хөгжүлдүн. Ынчаарны бистиң будуруге черлеривис.

Бистиң үүлүгдээшкин бергедошкун биле донорлар чаңы чок. Иланган өөрү үнүүлүүшкүнүн Тываның хемнең-шөлдө ажыглыг шинчилеп чүүлдүг инженери В. Н. Долгополов, патофизиктиң чүүлдүг И. Я. Бай-Годи, хемнелдээ харыылаа чүүлдүг А. С. Золотухина алыр. Аттарын бадыр, чаңчыл кадык хемнелдээ чөвүүрлөр-ге сөөлүүлүг сөөлүүн чедишкин. Оларның-биле чөвүүрлөрнүң бистиң хемнелдээ үүлүгдээшкин аттарын үнүүр хөгжүлдүн. Ынчаарны Т. Н. Бөрюшкинаның, лаборант-лаборантка А. А. Пузыбөөнүң, ажылчыдай тыванда-биле ырлаашкын төрээн төгерээ Л. Г. Шөнгараның чөвүүрлөр хемнер. Бо үнүүлүүлүг сөөлүүлүг ажылдакчы-биле ырлаашкын ажылдакчы-биле ырлаашкын, донорлар дээш үүлүгдээшкин

Бүгү чурттарның пролетарийлери каттыжыңар!

ШЫН

СЭКП Тыва обкомунуң, Тыва АССР-ниң Дээди Совединиң болгаш Министрлер Чөвүлелиниң органы

№ 155 (11653) | 1981 чылдың июль 4, суббота | 1925 чыдаа үнделип эгезээлеттингеш | Өртээ 2 ков.

ЭШ Л. И. БРЕЖНЕВТИҢ МОСКВАДАН ЧОРУПКАНЫ

СЭКП ТК-ның Чигинге секретары, ССРЭ-нин Дээди Совединиң Президиумунуң Даргазы Л. И. Брежнев июль 3-те Москвадан дыштанып чорупкан.

Аэродромга ону СЭКП ТК-ның Политбюро кежигүнериниң, СЭКП ТК-ның Политбюро кежигүнериниң кандидаттарының, СЭКП ТК-ның секретарьларының, СЭКП ТК-ның, ССРЭ-нин Дээди Совединиң Президиумунуң, ССРЭ-нин Министрлер Чөвүлелиниң харыысалгалыг ажылдакчылары үдээн.

(СЭТА).

ФЕРМАЛАРГА, КОДАННАРГА ЧЕТЧИР ЧЕМДЭЭШ

БАШТАЙГЫ ХҮНДЕ 10 ТОННАНЫ

СЭКП-ниң Улуг-Хем районнуң бирээзиниң болгаш улус депутаттарының район Совединиң күүседир комитединиң катыжыышкыннары мал чемнинин белеткелиниң дүрбелиңже айлырыгны чүгээлаткан. Од хуралдың ажылынга Тыва АССР-ниң Министрлер Чөвүлелиниң даргазының орун-биржи Байырсеяп Оюнар киргизип, «1981 чылда лүүгүт ажаан алымшкынын, хөлөө ажыл-агыйг шөлүүдүлерин болгаш мал чемнерин белеткээринге хандырар талазы-биле немелде хемчеглер дугайында» СЭКП обкомунуң бирозунун, республиканың Министрлер Чөвүлелиниң постаалыг амыдыралга бүтүндүрлер дээш организаторлуг ажылдарын күшөлдүрериниң талазы-биле үзүмнүг практиктиг хемчеглер алырын сүмелеп, чүве чүгээлаан. Агаар-бажыңнуң айдыңы какпаларының, өскерилгеп тайым үнген хөөн оожургап олурар чорукту болдурбас, бүгү-ле күштерни мал чемнериниң белеткелиниң мээңнээр, бар ажылдавырларны болгаш аргаларны ажыг-ажыг дугайын ол хуралга чүгээлашкан.

Улуг-хемчилер мал чемнериниң белеткелиниң эгелеп киришкен. Ол ажылга район төвүнүң будурулге коллективтери, албан организацияларының дузалаашы берген. Эртекен пятницада партия, комсомол райкомнарының коллективи «Улуг-Хая» совхозка, районнуң кожа ажыл-агый эргелелиниң ажылдакчылары «УТКА 25 чылы» совхозка будук-бүрү белеткелиниге барып дузалашкан.

«УТКА 25 чылы», «Найырал», «Улуг-Хая», «Бүш-ажылдың хөстүү» совхозтарда витаминниг сиген залганы белеткээр агрегаттар бүрүнү-биле, ажылдан турар. Чижээ, «Улуг-Хая» совхозтуң ажыл-ишчилери баштайгы хүнде 10 тонна витаминиг сиген залганы белеткээн. «УТКА 25 чылы» совхозтуң Арыскан, Иштин-Хем салбырларының ишчилери витаминниг сиген залганы белеткээр агрегаттарга 1,5 тонна будук-бүрүнү дүжүргеп.

(Бистиң мөөр).

ОЙМАК ФЕРМАЗЫНЫҢ ЧЕДИИШКИНИ

Арыг, кылан суглуг бичии хемчиг. Ол черниң адын Хараганныг дээр. Оон кыдыны дүргаар сырый-сырый, селбээр чаш талдар, караганнар, ак-ак кадыңнар, чокпак-чокпак чодураалар үнген. Серии агаар кижинин сагыш-сеткилин сергедиптер. Кежээкинин 6 шак үезинде мында-чында хөлгерни тааланыг дүн ыяныалар. Таптыг-ла ол дүшта арыг-силиг ак халаттарлыг кедикпен, колдарында кочалдарын түткүлээн омак-хоглуг саанчылар хем чанында саалга черинге чедип келир. Бо болза «Бүш-ажылдың хөстүү» совхозтуң Чодураа салбырының Оймак фермазының саанчылары-дыр.

Хар-назыны элээн догуй берген саанчы кымны-даа мурнай инекторни саап киришкен. Ол Пурбужукмаа Чанзын-дыр. Оон-ажыл-ишке кызымаан, ак сеткилдиин ферма эргелекчизи Кара-оол Донгакович Чалбаа мактап чугаалаан. Пурбужукмаа Чанзынның сагыгүүр ай, квартал санында бедик болур. Саар 15 инээкей хүнде-ле 125—130 килограмм сүттү дужаар. Саанчы үе фермага 1955 чылдан бээр ажылдаан. Дыка хөй анықтарны ишек саарынга өөреткен. Олар ам ёлүүр саанчылар апарган. Чижээ, Сааре Баяун-оол ам муриакчы, дүржүлгалыг саанчыларның санында киргэн.

Оймак фермазының коллективи алды айларда күрүнеге дужаар сүдүнүң планның онаалдаарын күүсеткен. Ажыл-ишчилер оң бирги беш чылдың баштайгы чылының ийиги кварталында күрүнеге 985 центнер сүттү дужаар хүлээлгезин күүсеглип, шалыпчы ажылдаан.

Сүт-бараан фермазының пайыштыңналары бо хүннерге малдың семиртилгезин шын организастап, олар-белгилерин тааржыткырган. Сөөлүнү бергүүр сүттү хөйнү саап алыр дээш кызыл турар.

Л. НАЧЫН-ООЛ.
Улуг-Хем район.

КАДЫ АЖЫЛДАЖЫЛГАНЫ ХАНЫЛАДЫРЫНЫҢ ОРУУ-БИЛЕ

СОФИЯ. Экономиктиг Дээдекчилеге Чөвүлелиниң сөөлгү эзимының бурунгу хүн Болгарияның ишкыслалында ажыттынган 12-ги хуреалының материалдарын социалистиг чурттарның хөй-түлүкчилериниң ажыл-ажагларының чаңы шөлүн ханыладырының болгаш сайзырангайжыдарының перспективалыг тургааашкын турар.

ЭДЧ кежигүнерин чурттарының, ол ышкаш Югославияның делегацияларының сессиниң ажылында киржип турар. Кашталар чурттан хайгаараакчылар олуржуп турар.

БУР-нуң Министрлер Чөвүлелиниң Даргазы Г. Филипов хуралды ажыттаан. Эртекен он чылдың чаңы анализин кылыр, кады ажылдажылганың төөдиш чугула айтырыларынга харыны бээр, социалистиг интеграцияның бүгү талаларынга сезен чылдарга стратегтиг сорулгаларны толеелээр — харыысалгалыг сорулга сессининг мурнунда турар деп, ол чугаалаан.

Делегей байзалы ыяа изрымлай берген байдалда сессия эрнин турарын оратор мегелээн. Пеалинчи гегемонизмге детектээн АКШ-тың болган НАТО-нуң реваслыг, агрессивтиг күштерге улустарны «соок зайлыныг» карангыбудургей болгаш дерзин үезинче база дагыы ниер тыптар хөөн аңгы үеле бүгү-ле болдуңгу дег чүүлдерни ыяыг турар. Социалистиг дем каттыштырылгазының чүрттары, телегейниң коммунистиг болган ажылдың шимчээшкинин, колониалдыг ачыы-бекти ап-сөөртүкчи күштерниң, тайбаңга ышак бүгү-ле күштер шак ол реаслыг болгаш ыраатаныг чүткүүлдерге узуралыышпыр дүшкүүрлүг чорудуун чаңгыдыышкынның үнүн ышкы нанбертыр, бадыткаар. Бүгү дөмейдеге тейлиишиң кичээлинээ ышкыдыышкын чаңы шөлүн ханыладырының чамдыктыг тургааашкын турар СЭКП-нин болгаш Совет күрүнениң бүгү талалыг болгаш алызындан чаагай сорулгачүткүүлдүг тайбың программазы бистиң планетавыстың бүгү-ле бүлүүнарынга хынг деңгээлиг болгаш бүгү-ниитиг чүүлдүгүнүүшкүн-биле үтүкаан. Шылгаранга политиктиг ажылдакчы болгаш тайбың дэвиз демиселчи үш Л. И. Брежнев СЭКП-нин XXVI съездиниге ол программаның чаңы болгаш үндезилеп тайылбыланнаан.

Сезен чылдарда ЭДЧ кежигүнери чүрттарның кады ажылдажылгазын улам ыяа ханыладырының болгаш сайзырангайжыдарының комплекстиг программазының канчаар боттанып турарының база оон сорулгаларының дугайында плетколлы: ЭДЧ-ниң сессиязының XXVI болган XXXV хуралдарының арагылагы үеле Экономиктиг Дузалажылга Чөвүлелиниң ажыл-чорудулгазының дугайында, Куусевың комитединиң плетколлы киргеп.

Мүрээнең машиноторуктар, техниканы болгаш ода материалдарны үрээп тургузарының болгаш будурулгеге иелтерелдиниң үлегжиннээшкин эртем-техниктиг кады ажылажылгазы улам ыяа сайзырангайжыдарының дугайында плетколлы сессия дыштаан.

ССРЭ-нин Министрлер Чөвүлелиниң Даргазы Н. А. Тихонов сессияга чүве чугаалаан.

10 чыл мөөнүнде социалистиг экономиктиг интеграциянның комплекстиг программазын үүдээн ажылы Пеалинг турун алган орулгуус ыяа болган үре-түшкээлиг орук дээрии эртиин чылдар бүгү тодаа-биле көргүзүп олурар дээш ол чугаалаан. Ынчаш төрүттүлгезиниң ыяа ханыладырының база ооң

Шынар—ажылдың көрүнчүү

КОМПЛЕКСТИГ СИСТЕМА

«Бедик чыгаа—ол дээрге, кол-оолдуң бойдан материалдыг харыдаалыгларын камаан алыры, чаагай дуразыруның үе-үеде, ажылдың ниитилелдиг методтарын улам эки, улам дүмбер хевирлерге бодуруп, Л. И. Брежневтиң бо сестери бистиң чүүлүвүс ажылың программазын бүтүмүлүүшүнүң ажыктыг болган чедиргилериниң шынарын болдерге дамчыдып турар.

Моогадыкчы өгелөшкининиң үрелиг чүүлү оон, түңнели болур. Шынатташ СЭКП Тес Комитединиң «Пятилетканың ынаңдеринде болган будуушкын дашпаттар база ажыктыг шынарлыг бүдүүрелерге ажыл-агый методиканың ынаңдерин күүседирер дугайында» чүүлдерге дөмей-дилеп турар.

Моогадыкчы өгелөшкининиң үрелиг чүүлү оон, түңнели болур. Шынатташ СЭКП Тес Комитединиң «Пятилетканың ынаңдеринде болган будуушкын дашпаттар база ажыктыг шынарлыг бүдүүрелерге ажыл-агый методиканың ынаңдерин күүседирер дугайында» чүүлдерге дөмей-дилеп турар. Сөзүглээшкинни

КАДЫ АЖЫЛДАЖЫЛГАНЫ ХАНЫЛАДЫРЫНЫҢ ОРУУ-БИЛЕ

(Төнүүү. Эгеде 1-ги арнида).

таарыштыр социализмниң турғузулганың иевге дуруш. Ажыг-тайбың партиялар-ның тайбыңга чыда идеологиялыг дашпыны политиказының чүдүлгелиг чүртүлгелиг социалистиг чүртүлгелиг делегейге туруштарын улам быжыглары хевирлиг-ген. Социалистиг дем каттыштырылганга чүртүлгелиг болган бистиң акы-дүмалыкчы партиларывыстың хол чаалап алымышкыны чүл дээрге. Чер хырынга тайбыны камгалап арттырарыны чедип алганы ол болур.

СЭКП-ниң XXVI съездизиниң Л. И. Брежневтиң кодургелиг адыштыг политиктиг чаа совет инициативалары делегейге кадбаз-биле зетпеген. Олар болза тайбың дээш турушкунде, 70 чылдарда дүшүүлгелиг политиктиң чамдыкчыл-кыларын бүгүдеп, бөгүде чүүлдерни камгалап арттырарыңе утпаан, ССРЭ-ниң Дээш Совезиниң «Делегейниң улустарынга болган парламентилелгиге Кыйгырыгларны чаа хевээр алган. Бистиң планнаамжыбыз тайбыңче совет таныпкы чайлыны чаа чүүлүлү ында илерелейлеттинген.

Акы-дүмаа чүртталган коммунистиг болган ажыктың партияларының съездилерин-ниң ол чылдың түңнелдіріне ханы анализ берген. Съездилерниң шиитпирлеэрин болган дем каттыштырылганың гуманарлыг түрлүгүнүң ажыл-иштин болган тайбыңнарының бижиктедирының хөрөнгө-биле хевирлеттинген программаларының амыдыралда болгаш-тырарынга чедип алганы-биле улам-биле ажыглаттынып турар. Ол дээш 5—10 чылдарга перспективаларны тодаратпышаан.

Сонгуй хаттыжыылгының-ашкын акы-дүмаалыг дүнеш-кээ кады амыдыралгыстың ажыглаттынып турар. Бистиң хол-хөрөнгөвүстүң бүгү талазында ажыг-иштин болган материалдыг хүрүлгелерниң бөгүүр-биле ажыглаттынып турар сайгын ажыг-иштин болган тайбыңнарының ажыктың хөрөнгөлөрүнүң ажыглаттынып турар дээш, ол дээш

ЧЕЧЕК СЫЛДЫС

Черге човаш,
дээрма ковр мин —
чечек сылдыс.
Хоорайлар дос,
мээн кый деп чивеннежир.
Сотпланнде:
«Чернп кеп!» деп кыйгырганзыг.
Дээрже унгеш,
Черже ковр мен —
сылдыс чечек.
Ховаган дег,
семи деел,
аймеңнзар.
«Дээмо зап кеп,
ошкап каейк, сарыыл»
дээзинг.
Чаңгызы хем дег
булут кырдал,
бады келдим —
Девиевичиг, упрепчыг.
магаданчыг
Черим сеңдэ
чеме-даа чыл
чурттаксанчыг.

Юрий НЮНЗЕГЕШ.

„ДОЛОССЫДА“ МАГАЛЫГ

«Барлаалы, чылдагларга» — дээн үнелеп оттуп келгеп. девилеп тура халыпам. Ол аравында эмп-оспрсом Галина Сергеевна кирип келеш.

— Арта-ла ыракка Тывадан чаа келген болгай силер. Ам 7—10 хонук иштинде таа ышаар-бойдуска танчыктыг дээр журлуг силер. Удунар, улуглар — диэн. Оон фамилиязын Огнева дээр дээрзин билип алдым.

Ол хүнден өнүмнөн-ле курсаалыг чаңчыл чүүлдүг Крымда кадыкшылга мерп «Долоссы» санаторийге 75 хонукта эмпедип, дыштанып, калымчылыг сегидим, аңгаш келгеним уттундурбас. Крымның байлаа чүгле хүн, далай дагнар эвес, харын бойдустуң чанагапы кайгамчык чараш бойдузу. Бо чурумалыг чараш булунга совет үеде 1920 чылда туттунган бештээры калыпшыпга чүрүт дээш-ле болгу. Ук санаторий Ялтаның сонгээнден таланыпла турар, мөнге погаан ханы, шивп, тарымал кипнаристер, пальмалар-биле хүрээлеттинген, магалдың чүү дээр. Ол далай деңнелиңээн 500—600 метр хире бедик-те. Шак оон ковгре Крымның эртинезин дижирпвес—Ялта алдыш иштинде дег көстүр.

Бо санаторийже эмнең үлегер ле болбаазырлалга малгынга дылдыңгыр-биле ажыттаптым кабинеттер: лабораториге 4—5 каът чаа корпустар, клуб, библиотека, күш-культура кабинеди, столовая бар. Орта ышкыдың келиш үүлүг ишкер-бойдуска танчыктыг дээр журлуг силер. Удунар, улуглар — диэн. Оон фамилиязын Огнева дээр дээрзин билип алдым.

Ол хүнден өнүмнөн-ле курсаалыг чаңчыл чүүлдүг Крымда кадыкшылга мерп «Долоссы» санаторийге 75 хонукта эмпедип, дыштанып, калымчылыг сегидим, аңгаш келгеним уттундурбас. Крымның байлаа чүгле хүн, далай дагнар эвес, харын бойдустуң чанагапы кайгамчык чараш бойдузу. Бо чурумалыг чараш булунга совет үеде 1920 чылда туттунган бештээры калыпшыпга чүрүт дээш-ле болгу. Ук санаторий Ялтаның сонгээнден таланыпла турар, мөнге погаан ханы, шивп, тарымал кипнаристер, пальмалар-биле хүрээлеттинген, магалдың чүү дээр. Ол далай деңнелиңээн 500—600 метр хире бедик-те. Шак оон ковгре Крымның эртинезин дижирпвес—Ялта алдыш иштинде дег көстүр.

Маңаа ипспейлиг дыштанылганың бир хевири — экскурсиялаашкыны. Ялтаның экскурсия бюрозу Крымның туристаскаалдыг, солун черлериниг маршрутторлуг дыштанылгаларга бо-ла организастаар. Чаа кирешкен Крымның географиязын үүрүг-чүүлдериниң чаңгамчыктыг бойдус-чурумалыгын дугайын ханзыр чүрүт. Балаа алдым. Москвага «Знание» эмгүүрлүг академиязының Крымның премьер-министри У. Чернятин олар чугаалажыышкыннарны ылгамчын төнүзеп бплзир бис.

Ол ышкаш Мадзыр-хоорай Севастополдуң, Бахчысарай районуң, инженерлерниң бүргүзүлүн күй-хоорайларын. Х үүс чаңгыс өнүмнүг, ханы-ноор үүгаалыг А. С. Пушкиниң ырлап каанын «Карак чаштаның» деп фонтанны көөр, далай деңнелиңээн 1300 метр бедикте Ай-Петри деп дагның кырынга тахтаның. Ол-ла ышкаш «Ленинское» санаторий кирешкен Крым дайчын чаңчылдың чамчалдыг» аңгаш-кээринге турары онзагай. Деңнелиңээн 500—600 метр хире бедик-те. Шак оон ковгре Крымның эртинезин дижирпвес—Ялта алдыш иштинде дег көстүр.

Ук санаторий Ялтаның сонгээнден таланыпла турар, мөнге погаан ханы, шивп, тарымал кипнаристер, пальмалар-биле хүрээлеттинген, магалдың чүү дээр. Ол далай деңнелиңээн 500—600 метр хире бедик-те. Шак оон ковгре Крымның эртинезин дижирпвес—Ялта алдыш иштинде дег көстүр.

Маңаа ипспейлиг дыштанылганың бир хевири — экскурсиялаашкыны. Ялтаның экскурсия бюрозу Крымның туристаскаалдыг, солун черлериниг маршрутторлуг дыштанылгаларга бо-ла организастаар. Чаа кирешкен Крымның географиязын үүрүг-чүүлдериниң чаңгамчыктыг бойдус-чурумалыгын дугайын ханзыр чүрүт. Балаа алдым. Москвага «Знание» эмгүүрлүг академиязының Крымның премьер-министри У. Чернятин олар чугаалажыышкыннарны ылгамчын төнүзеп бплзир бис.

Ол ышкаш Мадзыр-хоорай Севастополдуң, Бахчысарай районуң, инженерлерниң бүргүзүлүн күй-хоорайларын. Х үүс чаңгыс өнүмнүг, ханы-ноор үүгаалыг А. С. Пушкиниң ырлап каанын «Карак чаштаның» деп фонтанны көөр, далай деңнелиңээн 1300 метр бедикте Ай-Петри деп дагның кырынга тахтаның. Ол-ла ышкаш «Ленинское» санаторий кирешкен Крым дайчын чаңчылдың чамчалдыг» аңгаш-кээринге турары онзагай.

Бүгү чуртталның пролетарийлери, каттыжыңар!

ШЫН

СЭКП Тыва обкомунуң, Тыва АССР-ниң Дээди Совединиң болгаш Министрлер Чөвүлелиниң органы

№ 156 (11654) | 1981 чылдың июль 5, воскресенье | 1925 чылда тедээлеттингеи | Өрт= 2 кап.

МАЛГА ЧЕМ БЕЛЕТКЕЛИ — ХҮННҮҢ ЧУГУЛА АЙТЫРЫЫ

БҮГҮ КҮШТҮ МОБИЛИЗАСТААР

Хүн келген түдүм улам-на хей совхозтар чемнер белеткелинче кирип турар. 1981 чылдың июль 2-де недел-биле аларга, республиканың ажылгылыры тараал болган чайгаар үнген сигеннерни 2,5 мун гектардан кестиргеп, оң 525 гектарынга сигенни болген. Танды районнуң ажылгылыры 700 гектар хире черниң сигенни кескеп, 323 тонна сигенни белеткээн, 153 тонналы тырып боодалдаан. Улуг-Хем районда 456 гектарның сигени кестинген, 200 тонна сигенни сараатталаан, 87 тонналы тырып боодалдаан.

Витаминниг сигеп далганы белеткээр ужурлуг 46 АВМ агрегаттаан 25-и ажылдан эгелээн болган 270 тонна далганы бүдүргеп, ол болза планның 4 хуузу. Эрткен чылдың бо үезинде 127 тонна далган белеткээн азы планны 2 хуу күүсеткеп турган Тандының, Улуг-Хем районнарның совхозтарыпың витаминниг далган белеткээри планны организатсыг ажылдаа болгаш ол-ла дараалашкаа-биле 160 база 52 тонна далганы белеткээн. Ынчаарга Каа-Хем районда чеди АВМ агрегаттың түгле ийиги ажылдай, 13-ле тонна сигеп далганы бүдүргеп. Оглышкаш «Чодураа», Ленин аттыг, «Ленинчи орук», «Улуг Октябрь» болгаш «Сут-Хөл» совхозтарда витаминниг далган белеткээр агрегаттар амгы-ла бедеп эвес. Оларның ажыл-агыйларының үдүртүүлерилеринден ам шынгыыжыы-биле айтыкаар че келген. АВМ агрегаттарны моон мурнунда белеткеп алыйлар, чүнү-ле шылгап турганыңар? Ажыл-агыйларын бүрүзүнге АВМ агрегаттар бүрүн күүсүнү-биле үдүлүкелиништкин чок ажылдаап турар үүрлуг. Ажылды ийи катаптыг планнаар организациялар тургуза.

Республиканың төлүгүн-биле 60 муң тонналың орунга 8,4 тонна сенаж салдынган. Бо талазы-биле Кызыл районнуң ажыл-агыйлары мурнаа турар. Бында 550 тонна сенаж салдынган азы планның 26 хуузу. Бии-Хемде 153 тонна, Тандыда—151 тонна сенаж салдынган. Арткан районнарның ажыл-агыйлары сенаж салырынче амгаа эгелеп кирбээн.

Бо чылын будук-бүрү чемнерни белеткээринче улуг кичээнгейни салыр үүрлуг. Бо хүнге чедир 300 тонна будук-бүрү белеткеттинген. Ону белеткээринче Улуг-Хем, Чоон-Хемчик, Тожу, Бай-Тайга болган Барыын-Хемчик районнарның ажыл-агыйлары эгелей киришкен. Танды, Бии-Хем, Каа-Хем, Тес-Хем, Кызыл хөөн ыяасаң районнарның совхозтары будук-бүрү чемнерни белеткээринин болдунар аргазын ажыглавайн, ону херекке албайн турары ыяын эвес.

Мал чемнериниң белеткелинде амгы үеде 50 звено болган бригада ажылдап турар. Оларда 1700 хире кижи хаара туттунган. Эрткен чылдың бо үезинде 450 кижи ажылдап турган. Хол кадыры-биле 280 кижи сигеп келип турар. Бүдүргелдерден, организациялардан база школачылардан 448 кижини мал чемнериң белеткелинде хаара туткан.

Амгы байдал-биле алырга, чем белеткээринин кампаниязы оожуму-биле өгелеп турар. Сорулга чүл дээрге бо тугула хөрекче бүрү күүнү мобилизастаары болур. Партия, совет, кедээ ажылгагый органнарының ол дайынчы сорулгазы ол.

Хүн демдеглелин республиканың Кедээ ажыл-агый министерствозунуң специалистери белеткээн.

БИИ-ХЕМДЕ ЭГЕЛЭЭН

Бо неделяның эгезинде районнуң совхозтары мал чемниң сигеп далганы белеткелинің белеткелинче кирген. Көк-тараа комбайнинің, витаминниг база сенаж салырының талазы-биле ажылдар ажыл-дааи совхозтарда турукталаан.

Мал чемниң белеткелиндө «Кызыл Тараачы» совхозтуң ажылчыларын организаторлуг эгелээн. Туран-Бажыңче өскээн оруктуң оң талазында 150 гектар черге эрткен күзүн көк-тараа тарып турган. Бо чазым аңаа чемшичидилгелиң төп, хөрзүнүң үлдүреткел.

Бында көк-тараапы ийи комбайн-биле кезип турар. Механизаторларның бирээзи — хөрөөнүң трактористи Людмыла Данилованың костерил хөөндектээни тараа сывын толаачы Николай Коровиц а СКС-100 комбайның башкарыкчызы Александр Левченковуң кестирген ажыдуун толаапы Александр Горев олар үдүрла соврүп чоруп турлар.

Мал чемниң белеткелиндө сигеп далганы белеткээр агрегаттарың аңаа турустаа дишкен. Көк-тараапы дөгере кезер бетинде-ле чоогалар бүдүлээр чемнерниң сигеннии тракторлар, ат машиналарыбыле кестирип эгелей бээрлер. Бүгү-ле бок үүлүтөрин аштаар деп олар дугурушканнар.

А чоон сыптың үүлүтөрин үүрлөөр дээш төп шайда немей дээрбе база турукталаар.

«Кызыл Тараачы» совхозтуң бо чылын ниитиниң малының 3300 тонна сигеннии, 8 мун тонна силосты, 1000 тонна сенажы база 400 тонна витаминниг сигеп далганы белеткээр чорудулгалыг.

С. МААДЫ

ЧУРУКТАРДА: АВМ оператору А. Петеримов; сигеп кестирикчилери А. Калдарак биле К. Шымран.

Июль 5—Далай болгаш хем флодунуң ажылдакчыларының хүнү

ХАБАРОВСК КРАЙ. Ванинонуң Куш-ажылдың Кызыл Тук ордениниг портунуң коллективи бодунуң профессионал байырлалын талептиг үтүүр дээш социалистиг чарышты улам калбартнан. Оон денелери судноларның чүүктерин шаалыпкыны биле чүдүрүп, дүжүрерин чаңчыл болдурганнар. Даалгаван ажыр улус ажыл-агыйының 30 муң тонна хире чүүгүн чүдүрген болгаш дүжүргеп.

Кыдыкы Соңгу чүкче бо чылын 100000 тонна ажыт чүүктү чүдүрүп чорутнан.

ЧУРУКТА: порттуң үшкү районунуң ажылчыннары (селэгай талазындан он талазынче) В. П. Береза, К. И. Целинский, В. З. Бекал, В. Н. Михайленко олар.

В. ТАРАБАШУКТУҢ фототөзү.

СЭТА-ның фотохрониказы.

АРАЗЫНДА ЧАРЫШПЫШААН

Тудугжу Доңгак-Шыырап Баллаповичи Оюржактың ажыл-ишчи базымы 463 улуг кожуп чорчуг механизаттынган калонпага ыяы белеткээр бригаданың бригадирилеп эгелээн. Оон улаштыр ол арга-дружуладыг эш-чорудунуң дузазы-биле тудуг ажылының чажыттарын шинээлеп ап, № 3 КМБ-ның тудуг бригадазын үүрлүп эгелээн.

Амгы үеде оон бригадазы Чоон-Хемчик районда «Тыва» совхозта бирээзинге-де 300 инек кижирер ийи кажаанның бирээзинин тудуун доозкан. Бригаданың дружуладыг, хоочун пежигүннери О. Монгуш, Б. Тиилюш болган эскелерда үдегелиг ажылдап, чоокта чаа кирген анылар-тар В. Кулар, С. Салык оларга арга-сүмезин кадып, кызымак ажылдап турадар. Л-Ш. Оюржактың удуртканы бо түш-ажылчы коллектив Бажың-Алаак суурда К. Монгуштуң бригадазы-биле социалистиг чарышты. Ынчангаш олар ап чарышка тиилекчи болуп бо чылдың планның аңаалалаа-рын хуусаа бетинде күүсеп-тер дээш кажаңгызындаа шаалыпкын ажылдап турар

М. СЕРЗЗ.

ТӨРЭЭН ЧУРТТУҢ БЕДИК ШАҢНАЛДАРЫ-БИЛЕ

Онгу бөш чылдың даалгаларын мүүседиринге чедип гаан чедишкиннери дээш, ажылчы чоннарның кижизидилгезинге, социалистиг хөөйлу-дурумну болгаш корум-чурумну бызыглаарынга, совет кинематографының хөгжүдеринге, өөредилге, эртем база хөй-ниити ажылынга идепкейлиг киржилгези дээш ССРЭ-ниң Дээди Совединиң Президиуму 1981 чылдың июнь 4, 12, 17 хүннеринде-ги Чарлыктарын ёзугаар мурнаачыларны ССРЭ-ниң орденнери болгаш медальдары-биле шаңнаан.

Тыва АССР—дең

УЛУСТАРНЫҢ НАЙЫРАЛЫ ОРДЕН-БИЛЕ

Виктор Петрович **Барабанов** — улус депутаттарының Кызыл хоорай Совединиң бүүгү комунуң сан киллизинин эргелекчизи.

«ХҮНДҮЛЕЛДИҢ ДЕМДЕЗ» ОРДЕН-БИЛЕ

Седип-оол Хавалыгович **Ассакчаа** — Кызыл хоорайның № 1 ортумак профессионал-техникчат училищезинин кеш-даныр ажылчидигезинин удуртукчузу.

Николай Алексеевич **Минцев** — Красноярскиниң кол девискээр эргелелиниң продукциязы-биле хандырыла талазы-биле «Тувснабсбыт» Тыва эргелелиниң начальниги.

Евдокия Павловна **Мурсмцева** — Кызылдың теп № 7173 ажаалга кассазының улуг кассири.

Кошкар-оол Доржуевич **Онаар** — улус депутаттарының Чоон-Хемчик район Соведизин күүсекомунуң сан киллизинин эргелекчизи.

«КҮШ-АЖЫЛЧЫ ЗРЕС-МААДЫРЛЫГ ЧОРУН ДЭЭШ» МЕДАЛЬ-БИЛЕ

Алевтина Алексеевна **Засс** — ССРЭ-ниң Курбаңкызының Сарыг-Септе салбыр эргелекчизи.

Анна Федоровна **Нилина** — Курстрахованиениң Каа-Хем районда инспекциязының начальниги.

Антонина Андреевна **Юшкова** — Кызыл хоорайның № 4 профессионал-техниктиг училищезинин булгуруге өөредилгезинин мастери.

«КҮШ-АЖЫЛЧЫ ШЫЛГАРАЛ ДЭЭШ» МЕДАЛЬ-БИЛЕ

Валерий Александрович **Ленинн** — Туризм болгаш экскурсия талазы-биле область чөвүлелиниң төлээзи.

Орлаа Сенгиевна **Салай** — Тыванын В. И. Ленин аттыг «Тыва дад-дуг» комбинатының Культура ордузунуң белетмейжилери.

Экономика камналгалыг болур

ТЕХНИКАНЫҢ АЖЫГЛАЛЫ, КАДАГАЛАЛЫ

Мөңгүн-Тайга районнуң ийи совхозунга бүгү кедээ ажыл-ый техникаларын об-шивала-ры, сөөртүүчү чүүгүлээ-лериниң ажылын чөпшээрелеп турадыры чогуур негелделерге оралак чеппес. Эрткен беш чыл-да «Малчын» совхоз 38 авто-мобильлерни, илчирбелиг 3 үүгүйүг 7 тракторларны бас-тап иткеп, оралар 182,5 мун рубль дуныг ажыг-дээ кедээ ажыл-ый техникаларын бай-ладыр «Мөгөн-Бүрөө» совхоз ажыг-бүрү маркалыг 25 автомо-бильлерни, илчирбелиг 3 үүгүйүг 4 тракторларны бөлүк ажыг-ларын ортче 151,7 мун рубль ажыг-дээ кедээ ажыл-ый тех-никаларны ремонт кылып, бөлүк ажыг-ларын ортче 90—95 мун рубль болуп турар.

Техниканың документтиг-ээ-лээн чыдыг дептерлеринге ажыг-ларын чүгле ийи катаптыг ийи-ээ чүүлдү кылдыр сонгуур. Ынчангаш 1980 чылдың августа ийе-ээ «Малчын» совхозтуң ажыг-ларын ээлээ

СУГ ОРУУ-БИЛЕ

Улуг-Хемниң доңу эриҥ батпаш, хем оруу ажыттыларга, Енисей пароходствозунуң Кызылда район эргелеэнниң хемчилерге бөстөрүнүң куш-оолчуу эвилээн эгелээн. Ирлың Тожу районга чедер улус ажыл-агыйынга чугула чүүлүг баштайгы теплоходтарның оруун дуржулгалыг капитан Петр Михайлович Маркоотуң башаарганы «Ангара-43» теплоход шээн.

Ук коллективтиң экипаждары бо чылдың ажындырыкчы сезонунуң ак-ноок оруу-биле сөөртүүнүң планын күүсеткеш, 197,6 хуу боттандырган. Олар суднозуның техниктиг септелгезин быжыглыкталыр-ыңгаш, ажындырыкчын сезонун бедик темп-биле эгелээш, ону суларатпайн, ажыл-агыйынга чугула чүүлүг баштайгы теплоходтарның оруун дуржулгалыг капитан Петр Михайлович Маркоотуң башаарганы «Ангара-43» теплоход шээн.

Ук коллективтиң экипаждары бо чылдың ажындырыкчы сезонунуң ак-ноок оруу-биле сөөртүүнүң планын күүсеткеш, 197,6 хуу боттандырган. Олар суднозуның техниктиг септелгезин быжыглыкталыр-ыңгаш, ажындырыкчын сезонун бедик темп-биле эгелээш, ону суларатпайн, ажыл-агыйынга чугула чүүлүг баштайгы теплоходтарның оруун дуржулгалыг капитан Петр Михайлович Маркоотуң башаарганы «Ангара-43» теплоход шээн.

Райым эргелеэнниң хемчилери эртенги квартала 32,8 муң тонна чүк сөөртүп турган, ону 41,4 муң тонна күүсеткеш, гланган ажыр 8,6 муң тонна чүктү хем оруу-биле дажылаан. Үзүг ажыл-агыйынга эртенги чүүлээ ыңгаш ол чүүлдерни катыгыр-ыңгаш, ажындырыкчын сезонун бедик темп-биле эгелээш, ону суларатпайн, ажыл-агыйынга чугула чүүлүг баштайгы теплоходтарның оруун дуржулгалыг капитан Петр Михайлович Маркоотуң башаарганы «Ангара-43» теплоход шээн.

Райым эргелеэнниң хемчилери эртенги квартала 32,8 муң тонна чүк сөөртүп турган, ону 41,4 муң тонна күүсеткеш, гланган ажыр 8,6 муң тонна чүктү хем оруу-биле дажылаан. Үзүг ажыл-агыйынга чугула чүүлүг баштайгы теплоходтарның оруун дуржулгалыг капитан Петр Михайлович Маркоотуң башаарганы «Ангара-43» теплоход шээн.

Ук коллективтиң экипаждары бо чылдың ажындырыкчы сезонунуң ак-ноок оруу-биле сөөртүүнүң планын күүсеткеш, 197,6 хуу боттандырган. Олар суднозуның техниктиг септелгезин быжыглыкталыр-ыңгаш, ажындырыкчын сезонун бедик темп-биле эгелээш, ону суларатпайн, ажыл-агыйынга чугула чүүлүг баштайгы теплоходтарның оруун дуржулгалыг капитан Петр Михайлович Маркоотуң башаарганы «Ангара-43» теплоход шээн.

Ук коллективтиң экипаждары бо чылдың ажындырыкчы сезонунуң ак-ноок оруу-биле сөөртүүнүң планын күүсеткеш, 197,6 хуу боттандырган. Олар суднозуның техниктиг септелгезин быжыглыкталыр-ыңгаш, ажындырыкчын сезонун бедик темп-биле эгелээш, ону суларатпайн, ажыл-агыйынга чугула чүүлүг баштайгы теплоходтарның оруун дуржулгалыг капитан Петр Михайлович Маркоотуң башаарганы «Ангара-43» теплоход шээн.

Райым эргелеэнниң хемчилери эртенги квартала 32,8 муң тонна чүк сөөртүп турган, ону 41,4 муң тонна күүсеткеш, гланган ажыр 8,6 муң тонна чүктү хем оруу-биле дажылаан. Үзүг

ЫРАККЫ ЧӨӨН-ЧУКТЕ АЭРОПОРТ

1981—1985 чылдарда болгаш 1990 чылга чедир уезе СССР-ниң экономиктиг болгаш социал хөгжүлдезиниң havа угланыышкынныарында Ыраккы Чөөн чүкке агаар транспортун чурттуң теп районнары биле денмештирер сорулга салдынган. Ол чүге чүгүлэ болу бергенин? Бо дугайында Ыраккы Чөөн чүктүң хамаатызы ужар чүүл эргелээлиниң начальниги Владимир Начаровтуң ПМА-ның корреспондентизинге харыызын мөөң адаанга парладывыс.

— Хабаровскиден Москвага чедир демир-орук-биле 6,5 хонук чорүүр. Даалаттыг кижилер Аэрофлоттуң ажыглаар Ил-62 деп лайнер-биле ол оруктү 8 шак 30 минута иштинде эрттер. Бо рейс үезинде самолет хун-биле катай чедир шак курсаглавыш эттер. Билет өртээ делегейниң эң сураглыг авиация компаниелеринде үш-дөрт катап чиик. Ынчангаш Ыраккы Чөөн чүктүң чурттакчылары агаарның ынчалзырывадап, манжилер бригадаларынче рейстерни ажыглаарын кардычиген.

Түс черинден будурукчу кушгерни хөгжүлдө хөрекше авиапортның сагыышкыны Олег Ырачкы Чөөн чүкте авиация ажыглавайн турар үүле ажыглагдыр. Вертолеттар-биле Зей ГЭС-тиң электростанциязының база ажыг-даа электростанциязының клетерге төлөөлөнге шугуумнарының монтаж ажылдарын чоруткун турар. Тайгада орук чок черлерде база ажылдап турар, ынчангаш тайга эртпес хөй километр орукту ашпаан, ынчайда бензин болгаш МИ-6 деп чаңгыс вертолёт шыдыг операциялдарга 80 трактор-ту солуур. а ыдыктыган ажылдың өртээ 10 катап тиилгээр.

Чижээ, эртхен онгу беш чыл ыдыктың чылдарында хунуш-не 80 самолёт тарыпта шилээренге, авиациялалгалар база тербиштерин агаардан чаштырып турган. Чылдың-на агаардан милляон гектар тарылта шилдерин авиаторлар болбаазырадып турар. Чаа беш чылда бо ажылдарның көлемнери дагаттыры көрдүрүлүп.

Эрткен беш чылда совет Ыраккы Чөөн чүктүң шол агаар порту Хабаровск аэропортун эде түзүл эгелээн. Чаа беш чылдың башталгы хамаатыларга өгленүп, анты үеним пациентилерни, чыыш медсанчастылерлиг керекселер-биле берүүлгелер ийиги самолёт хонар черни ажыглалга цикиргеп. Бо беш чыл планының төнчүзүнге чедир Хабаровск хамаатызы-даа самолётту хүлээп ап болтыр агаар паркыгга машиналары-биле ажыллаар, маңаа туруустучар «Старт» деп автоматтыг системаның хуузы-биле агаар-бүүдүүлүг кандыг-бир үезинде рейстерни кылып болур аппаар.

Шакта 1500 пассажирлер түлээп алыр Хабаровскиниң чаа аэровокзалының биюк залының төлевилели доозулган. Ынча 1172 орунчуг залчылар турлаан өйлөнге бишкинек ресторандары, буфеттерни, кинозалдары, уруглуг иелер туруулер өрөөлөрү түзүлүп чыдыктан. Ажыл аэропортунда бүгү делегей сеткүүлүнге доозулу-биле хамчыдып бээр.

Хабаровск аэропорту бүгү делегей порту апаарган. Моон Япониядан, Иногат, ам-даа рейсчи болгаш өзүк-даа дашкы хөрөөлөрдөн самолёттар кылып турар. Ол шыкаш Хабаровск Токио — Москва — Лондон, Токио — Москва — Париж болгаш өзүк-даа туристтиг рейстерни

ӨӨРЕНДИВИС

Партының XXVI съезлинге эш Л. И. Брежневтин бүгү тараазы-биле ханы аналитти илетселинде улуг ондилиттининин дугайында сагыш салып, келир үеним салгактыларын өөредин чижилиттерге өөрүп, оларны бүгү талазы-биле сайыраңгай, боттарынга талрыштыр профтланышкынны шилип алыр шилир айтып турар. Ол шикаш өөренилге программаны болдурар дагаалыг-биле чижилиттерге шерген. Анаа белеткелги амыгаашкын дегдеп, таалын темаларны чиметтирип чүмдеп турар. Ол төрүк өөренилгелиттерге гайгаралыгга үүрүлгелиг болуп тутаныр.

Аттаар салгалды өөредилиттерге бирги чергенин айтырыгы башкы кадарлары чаа ергелеруүлгага, силиглер-биле чергелери шилер.

Республиканың башкымы шилии безинес институту өөредилер айы-биле башкылаанын чайгы ондилгелин өгленнээстээн. Анаа магчагаа-га, физика, теогу, төрээн дылыры болгаш өге класстарның башкылары келгилээн. Түүгей болуктер айы-биле республиканың башкылар биилер безинес институдунуң методистери болгаш Кызылдың педагогика институдунуң башкылары келип лекцияларны номчуп турар. Түскай артеманг болгулаарыл, теория талазы-биле илеткедилерни коныгуг солуун болуп, практика талазы-биле ажылдаарларга дүүлелыг. Лекцияларын ажыг үеден, аныяктаалы-биле байлаа турган, төларгай чижектерилле шиңчээлиг башкылардың ажыл-агыларын дорт үзүп турар. Семинарлаар ыяштаалыларга филология оргээнгирлин теогуг, профессор Ш. Ч. Сарыглам кандидаттары Б. Б. Маргыл, Л. С. Кудина, К. Б. Салчак болгаш өскө-даа башкыларның лекцияларны шилгээ кезе ирак-узак райондарда турар школаларның ыяштаалыларга, аларның моо тонгларга ажылынга улуг халыыг бээр тургаалыг.

К. БАЛДАҢ,
башкы.

ДЕЛГЕЛГЕ АЖЫТТЫНГАН

Паркытый делгелге залында РСФСР-ниң культураның ажылдакчыларының, Москва хоорайның чүрүкчүүлүг Б. Н. Поповтуң ажылдарының содуң делгелгезин ажыттынган. Делгелгеге ажылчыларның ге СЭКП Тыва өлкөмүнүң секретары Л. К. Оюржак, Тыва АССР-ниң культураның чиргистээ А. С. Сафин, Тываның Чүрүкчүлэр ажылчыларын башкылар черинин даргазы И. Ч. Салчак киришкен.

Борис Никанорович Попов бистин республикага 1963 чылдан бээр каш удаа келээн Тываның Чүрүкчүлэр эвилелиниң органнарынга, чүрүкчүлэрин чогаалдыкчы өөредилгеге үлүг ойгаан. Ол-ниң кижиден-биле сеткил ханып чүрүп өөренген Ак-Довурактың хөөй-ажылчыларының

Бүгү чурттарның пролетарийлери, каттыжыңар!

ШЫН

СЭКП Тыва обкомунуң, Тыва АССР-ниң Дээди Совединиң болгаш Министрлер Чөвүлелиниң органы

№ 157 (11655) | 1981 чылдың июль 7, вторник | 1925 чылда үнделеп эдилеттингеи | Өстен 2 кеп.

СЭКП ТӨП КОМИТЕДИНДЕ БОЛГАШ ССРЭ-НИҢ МИНИСТРЛЕР ЧӨВҮЛЕЛИНДЕ

«Чиг-эт, одалга-энергетика болгаш материалдыг өске-даа курлавырларны камнаар база чөп ажыглаар талазы-биле ажылды күштелдирер дугайында» доктаалды СЭКП ТК болгаш ССРЭ-ниң Министрлер Чөвүлели хүлээп алган.

Улус ажыл-агыйын хөгжүдерин интенсивтиг оруукче колдаарын дүрүм чаңчылдарын тургустунган будуурлеп күүсүүрүн бүгүдүр ажыктыгы, материалдыг, күш-ажыл болгаш сан-хөөмей курлавырларны бүгү талазы-ниманаар улус хөлөг-ажылын чайгымныг чок көдүрериниң эң чугула үдээлгелериниң бири болуп турарын СЭКП-ниң XXVI съездиниң төлевилелдиг докладаза демделээн. Бистиң чоок шилээ бүрүлгээ негиздевис бар бүгү курлавырларны — күш-ажылды, коо фондузунуң одаар чүүлдү бүлүүр шинчилеп, шинчилеп, шинчилеп,

СЭКП ТӨП КОМИТЕДИНДЕ БОЛГАШ ССРЭ-НИҢ МИНИСТРЛЕР ЧӨВҮЛЕЛИНДЕ

(Төнчүзү. Эгези 1-ги арында).

дларының амғы күштүг нормативтерни уе-уеде эде ажыр эргелеп чүгүлә, материалдыг күрлавырларны нормаларны болгаш оларны каттыжмышкыннарга, будурүлгелерге болгаш организациларга боттуг ажылчыларның контрольдаарын бастандырар албан чергелеп бедик мергежилдиг чаа кадрлар-биле хандырып бижиглээр.

ССРЭ-ниң министерстволары болгаш ведомстволары, эвилелдешкен республикаларның Министрлер Чөвүлелдериниң планнарлыг техниктиг деңгелдер бедиглер планнарны ажылдан кылыра база бажылаарда чиге, материалдыг, ыдаар чүүлдүг, ажыглавы болгаш ӧске-даа күрлавырларны камнаар талазы-биле депшилгелиг нормативтерни болгаш алыс түңнелдерни айтыр, беш чыл планнары-биле кады оларны ССРЭ-ниң Күрлавынга бээр ужурлуг.

Министерстволарның, ведомстволарның, каттыжмышкыннарның, будурүлгелерниң болгаш организацияларның бастандырыг түрлары күрлавырларның чарыгдал нормативтерге болгаш нормаларны (нормативтерни) тегүлчел чүрүмү-биле бодылаарын сагыырынга контрольду күштелдирерий дээскен. Чарыгдалдың бедиглем нормадары илерээ таварылгада оларны дой-дораан ыяа иижүүне үлгаган хемчеглерни ап чоруулар. Нормалардан (хемчеглерден) ажыр чарыгдаттынган материалдарны, ыдаар чүүлдүг, энергиялыг телевидлени доктаатпыктан чүрүм ёзугаар бедиткен ортедтер болгаш тарифтер-биле төлээр.

Стандарттарны болгаш техниктиг негелдерни улам сайгарынгайжыдарын хамаарыр, продукцияның шинарын бастандырар бижиглээр күрлавырларны хемчеглерни ажыглавырынга болгаш ажыглавырынга хевирлерни, ортаан болгаш эргежок чүгүлелни боруңнаар түрлүг, оны-түңүнүн 75 хуузу чедир хемчеглиг шаңнал акшаны төлээрин кеор. Боттандырып болгу дег шырай үүдүлүттүүскек, ажыглавыр нормаларны чедип алганы дээш шаңналдыг тыпсыр. Материалдыг күрлавырларны камнаар алганы дээш ажылчыннарга бээр шаңнал акшаа аныралар айы-биле түстүе доктаатпыктан түүнүн хемчеглиглеринден ажыр-даа болур. Акша-биле шаңнаарының хемчээли ӧске-даа бээр болза, материал, ыдаар чүүл, энергия болгаш ажыл күчүнүң чедип алган каминалгазының түүнүн айытпыган фондузу шилчээрин 1981 чыл-дан эгелеп боттандырар. Лимиттен ажыр чарыгдаанда экономиктыг ядыг бараалаанның фондузуунче шилчээлээрин үзээжедиринин-даа айытпыган күрүмге бер ыяа планнарының (тыманда чүрагайларга доктаатпыктың болгаш чыл планының (беш чыл планының ол чылда даалгазының деңнээрге) кергүзүүлерни ажылдан кылырда, а ол ышкаш план күүселедиишим түүгээни ужуруп турда ажыглаар.

Материалдыг күрлавырларның, ыдаргай хевирлериниң чарыгдалының доктаалын тургускан (чижеглеп көргеп) нормаларынаан камналгалыг болган ажылчыннарны, мастерлерни, технологтарны, конструкторларны болгаш ӧске-даа инженер-техниктиг ажылдакчыларны шаңнаарын 1982 чылдан эгелеп калбартыр. Камналгалыг материалдыг күрлавырларның хевирлерин, ортаан болгаш эргежок чүгүлелни боруңнаар түрлүг, оны-түңүнүн 75 хуузу чедир хемчеглиг шаңнал акшаны төлээрин кеор. Боттандырып болгу дег шырай үүдүлүттүүскек, ажыглавыр нормаларны чедип алганы дээш шаңналдыг тыпсыр. Материалдыг күрлавырларны камнаар алганы дээш ажылчыннарга бээр шаңнал акшаның түүнүн хевээр арттырар.

бир рубль продукцияны (ажылды) будурүлгеге материалдыг чарыгдалының хемчээлин доктаатқан дилиттиг деңнелиг-биле тулгаштырып турган, каттыжмышкыннын, будурүлгениң, организациялының продукцияның (ажылдың) бот-үнезин чиглеир талазы-биле дээлгээш каңдыр күүселгениң өөренип көрбүшаан, будурүлгелерниң, будурүлгелериниң болгаш организацияларның удуртукчу ажылдачыларының болгаш албан-хаакчыларын якша-биле шаңнаарын 1983 чылдан эгелеп боттандырар. Будурүлге каттыжмышкыннарының, будурүлгелериниң, организацияларның, салбыларының удуртукчуларынга акша шыйгыл бирдиг материалдыг чарыгдалдарының камналгазын өөренип көрбүшаан, түстүе салбырлар айы-биле боттандырып, парниктер оңнаалыг канчаар күүселгениң база көөр.

Каттыжмышкыннарга, будурүлгелерге болгаш организацияларга экономиктыг ядыг берингээринге күштелдирер сорулга-биле база үлетпүр эртынчыларын, яңгы чергелиг күрлавырларын болгаш түс черниң чиг-эдин долу ажыглаларынга ук коллективтериң материалдыг сонуургалдарын бедиглер сорулга-биле:

чоңнуң хевирлел бараалаарын сайгарганындан болгаш эртем-техниканың будурүлгениң артынчыларындан кылдыгаш кылыглаарын апрып орулга каттыжмышкыннын, будурүлгениң болгаш организацияның, оларның кайы-даа черге тарыгыг түрлөө таныын сонал, боттарының эргелиниг бурун артырарын 1982 чылдан эгелеп доктаалыр болгаш калбак дерегледиг фондузунче мыйгыг ажылыг шилчидер: 25 хуу чедир организалыг ажылдаанда (будурүлгениң чарыгдалынга дүүштүр) — шилчидер, а орулгалыг ажылдаанындан каминаттынган кезектер 25 хуудан ашкында, бир эвес айытпыган бараалнарны болгаш кылыгаар болгаш ажылдан кылырда, а ол ышкаш план күүселедиишим түүгээни ужуруп турда ажыглаар.

Материалдыг күрлавырларның, ыдаргай хевирлериниң чарыгдалының доктаалын тургускан (чижеглеп көргеп) нормаларынаан камналгалыг ажылчыннарны, мастерлерни, технологтарны, конструкторларны болгаш ӧске-даа инженер-техниктиг ажылдакчыларны шаңнаарын 1982 чылдан эгелеп калбартыр. Камналгалыг материалдыг күрлавырларның хевирлерин, ортаан болгаш эргежок чүгүлелни боруңнаар түрлүг, оны-түңүнүн 75 хуузу чедир хемчеглиг шаңнал акшаны төлээрин кеор. Боттандырып болгу дег шырай үүдүлүттүүскек, ажыглавыр нормаларны чедип алганы дээш шаңналдыг тыпсыр. Материалдыг күрлавырларны камнаар алганы дээш ажылчыннарга бээр шаңнал акшаның түүнүн хевээр арттырар.

Бир рубль продукцияны (ажылды) будурүлгеге материалдыг чарыгдалының хемчээлин доктаатқан дилиттиг деңнелиг-биле тулгаштырып турган, каттыжмышкыннын, будурүлгениң, организацияның продукцияның (ажылдың) бот-үнезин чиглеир талазы-биле дээлгээш каңдыр күүселгениң өөренип көрбүшаан, будурүлгелерниң, будурүлгелериниң болгаш организацияларның удуртукчу ажылдачыларының болгаш албан-хаакчыларын якша-биле шаңнаарын 1983 чылдан эгелеп боттандырар. Будурүлге каттыжмышкыннарының, будурүлгелериниң болгаш организацияларның, салбыларының удуртукчуларынга акша шыйгыл бирдиг материалдыг чарыгдалдарының каминаттынган өөренип көрбүшаан, түстүе салбырлар айы-биле боттандырып, парниктер оңнаалыг канчаар күүселгениң база көөр.

Каттыжмышкыннарга, будурүлгелерге болгаш организацияларга экономиктыг ядыг берингээринге күштелдирер сорулга-биле база үлетпүр эртынчыларын, яңгы чергелиг күрлавырларын болгаш түс черниң чиг-эдин долу ажыглаларынга ук коллективтериң материалдыг сонуургалдарын бедиглер сорулга-биле:

Чоңнуң чылгыны, электри энергиязын, газты болгаш суглу ажыгларга хумагалыг чарыгдалдың дилиттиг деңнелиг-биле тулгаштырып турган, каттыжмышкыннын, будурүлгениң, организацияның продукцияның (ажылдың) бот-үнезин чиглеир талазы-биле ССРЭ-ниң Министрлер Чөвүлелдериниң 1981 чылдың январь 15-теги № 61 доктаалынга айытпыган чурумун ССРЭ-ниң министерстволарының болгаш ведомстволарының каттыжмышкыннарынга, будурүлгелеринге болгаш организацияларынга бо түүгээ-биле ажыглаар.

Чамдык тудугларны болгаш бажыңнарны бузуп, көжүүге турган чиге түүге материалдарын чиге сайгарын, ооң кирген ажыгны түс черниң бюджединиг ӧске түннерге немей кирерин үүдүс депутаттарының чер-чер Советтериниң самаалаан.

Чоңнуң чылгыны, электри энергиязын, газты болгаш суглу ажыгларга хумагалыг чарыгдалдың дилиттиг деңнелиг-биле тулгаштырып турган, каттыжмышкыннын, будурүлгениң, организацияның продукцияның (ажылдың) бот-үнезин чиглеир талазы-биле ССРЭ-ниң Министрлер Чөвүлелдериниң 1981 чылдың январь 15-теги № 61 доктаалынга айытпыган чурумун ССРЭ-ниң министерстволарының болгаш ведомстволарының каттыжмышкыннарынга, будурүлгелеринге болгаш организацияларынга бо түүгээ-биле ажыглаар.

Чамдык тудугларны болгаш бажыңнарны бузуп, көжүүге турган чиге түүге материалдарын чиге сайгарын, ооң кирген ажыгны түс черниң бюджединиг ӧске түннерге немей кирерин үүдүс депутаттарының чер-чер Советтериниң самаалаан.

Чоңнуң чылгыны, электри энергиязын, газты болгаш суглу ажыгларга хумагалыг чарыгдалдың дилиттиг деңнелиг-биле тулгаштырып турган, каттыжмышкыннын, будурүлгениң, организацияның продукцияның (ажылдың) бот-үнезин чиглеир талазы-биле ССРЭ-ниң Министрлер Чөвүлелдериниң 1981 чылдың январь 15-теги № 61 доктаалынга айытпыган чурумун ССРЭ-ниң министерстволарының болгаш ведомстволарының каттыжмышкыннарынга, будурүлгелеринге болгаш организацияларынга бо түүгээ-биле ажыглаар.

Материалдыг күрлавырларның, ыдаргай хевирлериниң чарыгдалының доктаалын тургускан (чижеглеп көргеп) нормаларынаан камналгалыг ажылчыннарны, мастерлерни, технологтарны, конструкторларны болгаш ӧске-даа инженер-техниктиг ажылдакчыларны шаңнаарын 1982 чылдан эгелеп калбартыр. Камналгалыг

СОВЕТ ЛИТЕРАТУРАНЫҢ ЧАА-ЧАА БЕДИКТЕРИНЧЕ

Совет литературасының чагыс жетиш, оларнын коммунизм туружы учурлу темаларга багышталган лучшие произведения Советского Союзунун VII съездиге жылы доскан. Ооз тунгей куралы, июль 4-те Москвага, Кремльдин Улуг ордолорунда ачыла жатат.

Куралга элтер М. С. Горбачев, В. В. Гришин, М. С. Соломенцев, В. М. Зимянин, К. В. Русаков олар киришкендер.

Дашткы литературанын организацияларынын телеграмма съездке байат кедерген.

Совет Эвкилдин Коммунисттер партиязынын Тёп комитединде, эш Л. И. Брежнев ке ССРЭ-нин чогаалчылыгынын VII съездинин байырлыг чаразын сууп ыйгаарган.

Г. М. Марков гуннел сёс чугаалаган.

ССРЭ-нин чогаалчыларынын VII съездиги ажылын доскан.

ССРЭ-нин писательдеринин VII съездинге сомгуттурган ССРЭ-нин Чогаалчылар союзунун башгаар черинин бирги пленуму июль 4-те Москвага болган.

ССРЭ-нин Чогаалчылар эвилелинин башгаар черинин бирги секретарыкка пленум Г. М. Марковту сонгаан. Башгаар черинин секретариазы 59 кижи составтаг чыгаар сонгуттурган.

(СЭТА).

ЧУГУЛА МИЛЛИМЕТРЛЕР

Хемлайларнын партаруу шиеледе электр-сеткалар хөлайлар кадыкаар стайларынын операторлары ядыг материлдерин чок олуг кеер дерге деректорларын дептаалып тургулар, чаагайлап ажыктырлыг оскертир аптар. А ол дээрге — куш-ажылдыг булуукчулуунун лайлаш чок чыдырын, коллективтин ажылынын нияти - биргуулелеринин кудулазары-дыр. Чуга хөлайлыг хөлайлар кыл дерге - тудаларды шилчирээн Белгага хамаатыг металлургтары сыл бир ыллы - кыдыр берген. Улус ажыл-агыйынга улуг ажыктыг болдурун билгеш, олар ол шилчилгени боттары чедип алган.

Выкса ам чылда чүе-чүе муң тонна доолайларны берин турар. Оларны нефтелиг болгаш газтыг черлерни шингээдин алырынга, суг дамчыдар болгаш металлаанга сиптечайлыгыын тудугга, бажынар ишкинер аянгыг аъдыр, четкилерни оюрунге хамаалап турар. Выксада завотчуун ажыг-ишкилери металл камнагазын чогуум-на ойн эгелеп.

Шилиг хөлайларга улуг кужениишкинер пеетитинмес, а кабельлерни уступ үрелириден олар черле камгалап шыдаар деп, металлургтар белеп турна. Чагыкчылар оларнын ол бодалдарынга, шаанаар электрлерге хөлайлыг планнар ийнеп шилчилгелерге кирип, ажылдыг кылдыр дыдыр дээрбин шенелдерни киргускен.

Ам ол будуруге черинин бага бир петинин коллективи чуга хөлайлар кылып тапсырынга шилчиирээге белеткенип турар. Келир чылын чаа продукция ол будуруедге 6 ооң нинти сентябрьдын тей болуп баар, мынчангаш заавод 80 муң тонна ажыг металлаан сакчаа алыр. Чугаа шилчилгелиг дамчыдар барлык-ла 1700 километр уштуг хөлайларны ээлей сыныг болур.

В. ИОНОВ
СЭТА-ның корреспондентизи.
Выкса.
Горький область.

Назаалыг орустуң хөлайлаан «СААЗ» акционер компаниязынын өйлээнге сеткилдеп ажылдаар черинге дунмаларны сонуургаар. Ол — Саянның алюминий заводунун үрелү ажыктыг ишкилериниң бирээзи. Демир-бетон конструкциялар цехиниң бирээ тускай отряды дээш ажыктаарлыг - практика ужуралдаарын сонуургаар.

Алюминий заводу — Саянның дүнеешкер комплексиниң кол бөлүү. Ооң СЭКП-ниң XXVI съездизиниң шиитпирлеринин ёттаар бо беш сыйлы ажылгаш ажыктаар.

Кыскаа арганыг будуруминиң дерээ-черектеринде уе эгелээн. Ол дээрге, тудуттуң эң баштай ажыктаарга кичеер объектизи-дир. Шаас тудуттуң ажыг-ишкилери сеткилдеп, ажылдаар черинге келгеш, бодунун ортодор ам-аптарбаале алюминий эриилдирип каар агрегаттар — күүзү электролизторларнын ажыын тудуп эгелээнин көрүп, ажылдарынга дүне ажыктаарлыг черлерни белеткеп турарларын ажыыдээр аргаан бээр.

САЗЗ кайы-даа дөмей болуп чыдаа? Заводтуң баштаар черинге болгаш ооскаа будуруге черинге тускай тудуттуруп, материалдарны, конструкцияларны ажыыдаар аргалыг.

Чаа совет саналлар дашткы-кыга, ылангыя Сонгу Европанын чурттарынга ажок улуг сонуургалды хайыктырын уницрлеп чаяган-за болгаш, Финляндияның баштаан керектер министри П. Виюрнен оо саналларны Сонгу Европага ядролуг бөө-чепсээ чок зонаны тургузуп болбаазын, ооң орнунга Европаны ядролуг бөө-чепсээ чок зона будуруп болгаш эки салыышкын кылыыр үнелеп кергүн. Оларнын Финляндияның чаяа кичээнгейлиг кеер деп ол чугаалаан. Чаа совет саналларны Финляндияның Компартиязының бирээ Бодунун тускайлаан деткип турар деп. ФКП-ниң орлакчы таргалы Тайсо Синисало чугаалаан.

Ол инициатива Европанын сонуургалдыг дээш кааптаан. Тайбынны быжыглаарының Совет Эвилелинин боттуг бүрүлер коруп турарының кереглиг-дир. Ооң-биле кожа, ядролуг бөө-чепсээ чок зона дугайында таварышкыннарны чаяаннаар, ооң-биле кожа, бурунгаар дыка улуг баалы болур ийик деп, ол чугаалаан.

Т. Синисалоның бодалы-биле алырга, Л. И. Брежневтиң инициативазынга чаа чүве чаа дээрге, Сонгу Европанын ядролуг бөө-чепсээ чок зоналарынын чыдаашкынын ажыг бир чурттаанга ядролуг чепсээ ажыглаваас дугайныңа хүлээлгени болдуңга чаягыс талаалыг чүрүм-биле бөлүн алырынга Совет Эвилелинин тогунна хөрын белеп чоруу болуп турар. Совет күрүнниң башкылынын төлээ тенистерге ооскаа кажыыдаар керек Совет Эвилелинин социалистиг ёзулел чаяа тулаалыын хөреңге-дир деп. Т. Синисало ооскаа демиргээн. Л. И. Брежневтиң чаяаннаар Совет Эвилелинин политикалы инициативазы — ядролуг чепсээ чок зонага чоок чыдар районда болурун чедишкеннин тодаргай чамдык оскә-даа демиргээн дугайында айтырыгга ооң сонгуулдаг турган.

2. Дерзии ыйыышкын

Болдуун шериг күүзүн кужениишкинниг остуреии болган Пентагонунун ажыктаар черинге ядерлейлиг кыжырын апон чыдаашкынга Т. Брэдшоу ам куштуг ыйыышкынны Вашингтон, тодаргайларга Рейганнар администрациязы ажыыл турар. Бүгү делегейге, хамаатан, чүгээйн Америка Соединенный Штаттарынын Президенти Рональд Рейган ядролуг зенарядтарны ажыглап болур деп, ооң-биле дуразаачыыл Р. Аллен кыш хемнер мурнуу чыдаашкынга Вашингтонга дамчыбиле моргээн.

АКШ-ның болган Ядерлик шериг-агаар күштериниң командлиг партызынга СЭКП ТК-ның Чинчилеп секретары, СССР-ниң Дээди Советиниң Президиумунун Даргазы Л. И. Брежневтиң харыылаан дашткыга Европага тайбынны болган ядролуг чок чүгүрет быжыглаар ядролуг бөө-чепсээ чок зонаны тургузуп болбазын деп Совет Эвилелинин тогунна хөрын белеп чоруу болуп турар. Совет күрүнниң башкылынын төлээ тенистерге ооскаа кажыыдаар керек Совет Эвилелинин политикалы инициативазы — ядролуг чепсээ чок зонага чоок чыдар районда болурун чедишкеннин тодаргай чамдык оскә-даа демиргээн дугайында айтырыгга ооң сонгуулдаг турган.

3. Израиль: соңгулдалар чүүнү бергенил

Израильде июнь 30-де парламенттиг хуусал бетинин сонгулдалары чыдаа. Башкыларынга-Ленгээр аларга Ш. Перес башкаан пуш-ажыл партиязы парламенттиде 120 олуттардан 49 олуттуг алган. Премьер-министр М. Бегин башкаан «Лихуд» блок комитет (парламентиг) 48 олуттуг болур.

Израиль слейбористериниң гииделеннээ олдуга канчыгаа артык ергени, ам-ны-дуңгат бергеш, ооң дерге политиктиг аргалыг ыңгыдаан чедишкеннин чарыгаллаанын — бүүдүн чартык катап ковуглеларын Японнаан чедип алырын АКШ оралаажып турар.

Башкылаарга адаптациялыг Токиога Тенистер чугаалаа-ны-партыр кузел чогум Японияның чагымыкты болдуктеринин турбун энергиялар чептеглер ыңгыдаан чедишкеннин ачылгаа даанга киллыр билип черле болбас. Чүренин ушуру чүл зинг. Японня болдуун шерининн таламызга «аажок хой тудуттуна кадыкчак, эдалыг болур дээсте, ковучуг дургей кылырын. Рейганның администрациязының иеген турары болур-ыр деп, ооң-биле сагыш-үзүлдүр ажыглаар турар дээштээр деп шоптар ол будуруге черинин директору В. Стрижов-ла кабинединде барык бүгү чаяа-ны дургаар турар планнаттиг кестип турар.

— Чүгээн ооңгу металлургиязывыра САЗЗ дешпилетлеп технологиязын будуруге ор-ганизациялаштыр ажыктаарыла-ныгзының безик демиргеннин үлегер-тээжи болур — деп, ол чугаалаан. Бо завод үүле ажыл-агыйынга «пшеничного» металлдан болгаш ооң хөлү-ниилеринге чаяа быжыг тыва-ны-даа ак демирлерни, поливинилхлоридтер болгаш ооң-даа чаяаннаа шерииг бөөгенин «чүгле 7,5 хуусе ураттынып дээш ооң шиитпирлеп-ге Ак бажынның ссстелин хайыраанныг шугуур Удаберлер чемелеп чугаалаан. Инвестиция чедишкеглер кушторин чеергелеглеринге акшалавыры-шыкшынарны ийи катап ур-гаттыгарын, а АКШ-ның 50 мун шерииг албанныглары тураар ядын черле 150 америк ажыктарын Европа шериг-аг-чаргыгаллаанын — бүүдүн чартык катап ковуглеларын Японнаан чедип алырын АКШ оралаажып турар.

Ажыкт

Чай болгаш уруглар

КҮШ-АЖЫЛ-БИЛЕ ХОЛБААР

Уругларны хайгы-сагыыр ыяшылгалын чөп организастаар талазы-биле Чөөн-Хемчик районнуң партия, совет, комсомол болгаш профсоюзтуң организастаалары чаңсыл ажылдарны кылып чоруткан.

Ынаарга күш-ажылдан болгаш ынчалыгланган ыяшылгалар «Кызыл-Тоолай» оорениктерден таваржыр. оларның ажылдарынга, чурттаарынга болгаш ыяшларынга тодаргайлаан сагыыр-сеткил. Ооң-биле уруглар ажыл-ишти кадыкшылдыг, ажыл-агыйлыг, ажыл-ишке сагыыр-сеткил кадыгдаан.

Оларга 8 гектар черни боттары сугларып чарыргаш, ыяш картофель, комбайн, чөрүг-дүгүрүкке кадыгдаан ажыл-ишти сугларып турдулар.

— Совхозтуң талазындан бистер черге трактор бытырлаан. Ынаар трактористер ажылдаан. Бистиң оорениктерибис мал чеминиң белеткелинге бага ажылдаар. Ол ажылды ам бо хүннерде эгелеп, тракторлар-биле чөрүг-дүгүрүкке черни чөптөп турарын үстүне байзал хереглеп турар.

Оглаа совхозтуң Бора-Тайга ортумак школазының бага байзал шоолуг эвес. Школа директору Б. Л. Саая башкыларның болгаш оорениктерниң күч-дүрүмнеринге тодаргайлаан Шээ-Тейге чаа түдүп эгелей берген. Ында оорениктер суурдан кээп ажылдап, картофель, кадыгдаан ажыл-ишти чөрүг-дүгүрүкке кадыгдаан. Оларны сеткилдээн ажыл-чем-биле хамгырбайн турда.

Октябрь 30 чылы совхозта байзал база ооң даарегдеп эвес. Баян-Тала ортумак школазының оорениктери Кызыл-Хаяа деп черге (чурттаар чер чогуу-биле) суурдан кээп ажылдап, ында 1,5 гектар черге картофель, ногаанны сугарыпкан.

Школа директору Д. Б. А. Оюржак оорениктерниң чайгы-дыштакылгалын эки организастаарын төөгүнү хайгаарап, ажыл-ишти ырак-биле удаа-дедир чорудуп, байзал каш чыл улаштыр хереглеп турарын үстүне байзал хереглеп турар. Чамдык ыяшларында ажыл-ишти ажыл-чемнериниң ажыл-ишке кадыгдаан чүүлдер черлеп турар.

Оглаа совхозтуң Бора-Тайга ортумак школазында бага байзал шоолуг эвес. Школа директору Б. Л. Саая башкыларның болгаш оорениктерниң күч-дүрүмнеринге тодаргайлаан Шээ-Тейге чаа түдүп эгелей берген. Ында оорениктер суурдан кээп ажылдап, картофель, кадыгдаан ажыл-ишти чөрүг-дүгүрүкке кадыгдаан. Оларны сеткилдээн ажыл-чем-биле хамгырбайн турда.

Октябрь 30 чылы»

Бүгү чурттарның пролетарийлери, каттыжыңар!

ШЫН

СЭКП Тыва обкомунуң, Тыва АССР-ниң Дээди Совединиң болгаш Министрлер Чөвүлелиниң органы

№ 158 (11656) | 1981 чылдың июль 8, среда | 1925 чылда үнезилеттингеи | Өртээ 2 кеп.

СОВЕТТЕРНИҢ КҮЖҮ — ЧОН-БИЛЕ ХАРЫЛЗААЗЫНДА

РСФСР-ниң Дээди Совединиң сессиязы

Куш-ажыл кижизиниң чаагай чорууның дугайында, оон мөгеэлиг шуптаттарын А. И. Кожыгин, А. И. Данилов, В. Д. Сабанеев, Э. Н. Спиридонов оларның туралааллыг чыылгаларга торуп бурлаан.

Чаа сонгуттуг депутаттарның тергиин бүрүзүнде бижиттирген күзел-мөгеэ чоруун дугайында Мактал ниитилелдиң кандидаттыг талазы-биле докладчызы хүлээп алган.

Сессиянга хүн айтырыглар-ны бадыткаш СЭКП-ниң XXVI съездиниң шиитирлеринге хамаарыштыр РСФСР-ниң улус депутаттарының Советтериниң ажыл-агыйының «РСФСР-ниң суд тургузулгазы дугайында», «РСФСР-ниң район (хоорай) улус судтарының судьяларын сонгуп ийиргэ харыылаар дугайында», «РСФСР-ниң район (хоорай) улус судтарының халас-заседательлериниң дугайында» РСФСР-ниң Дээди Совединиң Президиумунуң Чарлыктарын бадырааш дугайында айтырыглары ында киирген.

СЭКП-ниң XXVI съездиниң шиитирлеринге тергиин РСФСР-ниң улус депутаттарының Советтериниң сорулгаларының улаштыр-гылаашкынга чаа үеэдэ эвилээнин партиянын XXVI съездизи демдеглээн. Ону тодарадып турар кол чүүл — кижилерниң хөй янзы хереглелдерин тодарадып, тодаргай сорулгалыг ажыл, экономиктиг болгаш социал хөгжүдүнүң аштырлаарын шиитирлээриниң комплекстиг характерлиниг, чер-чер Советтерниң бүрүзү эргелеринде кадыстаашкынын, шиитирлээриниң ажылынга чорудуп турарын, ол-буланы бижиттирлээриниң, чурттаар байдалдың улам экижилери, аныяк салгалды кижизидери дээш чүүлдерни ажыглап турар.

Советтер оларның күүседикчи болган шиитирлевчи организзары кол киизээгейин социал айтырыглар-ны шиитирлээриниң, сорулгаларын бүдүрүлгеге чедирер ажыл-агыйының хөгжүлүмүнүң чөпшээ бедик дээш, продуктуларны-биле 3 үлетпуруну — чиг-эт-биле хандырылгазы экижидери улуг идиглиг деп партиянын XXVI таалалының тодаргаан. Кодээ ажыл-агый будурулгезинин өзүлдези продукциядың ажылдап кылырын, сөөртүүн болгаш кадагалаарын экижидерин, кедиргү түрлүг ышкыныш-тарны, ажыл-агыйның хөгжүлүмүнүң чөпшээ ажылдажырының болгаш дузалажырының талазы-биле оон харылзаалары аңаа ажылдап турганнарын үнелеп тургустунар. Кижиниң амыдыралында айдыг-даа түүлге болгушкунну Совет эрге-чагырганың талаларында чиигзеп баар көөр. Бистиң чурттувустуң бүгү ангылары болгаш социал бөлүктери, бүгү нацияларны болгаш бие улустары ону шиитирлээн кыска-лаар чөп эртикип турар.

Бүрүнеш сагыш чалыышкынында турар кижиниң амыдыралчы сонуургалдары калбаган түдүм, совет организмның ажыл-чорудулгазы улам ээй тыалаш, чарыг-даа нарын болуру чүгээмок. Эрткен съезд бо талазы-биле бистиң мурнувуска чаа-чаа сорулгаларны кедиргү. Коммунизм ачылгазы болгаш амыдырал-чуртталгазы, ег-бүлелиг бижиттирлер, чурттаар байдалдың улам экижилери, аныяк салгалды кижизидери дээш чүүлдер өөскүп болгаш тутула айтырыглар-биле олар хөлбээнгей.

Советтер оларның күүседикчи болгаш шиитирлевчи организзары кол киизээгейин социал айтырыглар-ны шиитирлээриниң, сорулгаларын бүдүрүлгеге чедирер ажыл-агыйының хөгжүлүмүнүң чөпшээ бедик дээш, продуктуларны-биле 3 үлетпуруну — чиг-эт-биле хандырылгазы экижидерни улуг идиглиг деп партиянын XXVI таалалының тодаргаан. Кодээ ажыл-агый будурулгезинин өзүлдези продукциядың ажылдап кылырын, сөөртүүн болгаш кадагалаарын экижидерин, кедиргү түрлүг ышкыныш-тарны, ажыл-агыйның хөгжүлүмүнүң чөпшээ ажылдажырының болгаш дузалажырының талазы-биле оон харылзаалары аңаа ажылдап турганнарын үнелеп тургустунар. Кижиниң амыдыралында айдыг-даа түүлге болгушкунну Совет эрге-чагырганың талаларында чиигзеп баар көөр. Бистиң чурттувустуң бүгү ангылары болгаш социал бөлүктери, бүгү нацияларны болгаш бие улустары ону шиитирлээн кыска-лаар чөп эртикип турар.

Бүрүнеш сагыш чалыышкынында турар кижиниң амыдыралчы сонуургалдары калбаган түдүм, совет организмның ажыл-чорудулгазы улам ээй тыалаш, чарыг-даа нарын болуру чүгээмок. Эрткен съезд бо талазы-биле бистиң мурнувуска чаа-чаа сорулгаларны кедиргү. Коммунизм ачылгазы болгаш амыдырал-чуртталгазы, ег-бүлелиг бижиттирлер, чурттаар байдалдың улам экижилери, аныяк салгалды кижизидери дээш чүүлдер өөскүп болгаш тутула айтырыглар-биле олар хөлбээнгей.

Советтер оларның күүседикчи болгаш шиитирлевчи организзары кол киизээгейин социал айтырыглар-ны шиитирлээриниң, сорулгаларын бүдүрүлгеге чедирер ажыл-агыйының хөгжүлүмүнүң чөпшээ бедик дээш, продуктуларны-биле 3 үлетпуруну — чиг-эт-биле хандырылгазы экижидерни улуг идиглиг деп партиянын XXVI таалалының тодаргаан. Кодээ ажыл-агый будурулгезинин өзүлдези продукциядың ажылдап кылырын, сөөртүүн болгаш кадагалаарын экижидерин, кедиргү түрлүг ышкыныш-тарны, ажыл-агыйның хөгжүлүмүнүң чөпшээ ажылдажырының болгаш дузалажырының талазы-биле оон харылзаалары аңаа ажылдап турганнарын үнелеп тургустунар. Кижиниң амыдыралында айдыг-даа түүлге болгушкунну Совет эрге-чагырганың талаларында чиигзеп баар көөр. Бистиң чурттувустуң бүгү ангылары болгаш социал бөлүктери, бүгү нацияларны болгаш бие улустары ону шиитирлээн кыска-лаар чөп эртикип турар.

Ю. В. Андропов, В. В. Гришин, А. А. Громыко, А. П. Кирилленко, А. Я. Пельше, Г. В. Романов, М. А. Суслов, Н. А. Тихонов, А. Ф. Устинов, Б. Н. Пономарев, М. С. Соломенцев, М. В. Зимянин, К. В. Русанов өөредиг депутаттар болгаш калбаган сонгуттуг ажыл-ниитилелдиң чүүлдерин үнелеп, чугаалаашкынга киришкеннер.

РСФСР-ниң Дээди Совединиң Президиумунуң Чарлыктарын бадырааш дугайында айтырыгны РСФСР-ниң Дээди Совединиң Президиумунуң Чарлыктарын бадырааш дугайында айтырыгны ында киирген.

Республиканың Дээди Совединиң сессиязында чугаалаашкынга мөгеэлиг шуптаттарын А. И. Кожыгин, А. И. Данилов, В. Д. Сабанеев, Э. Н. Спиридонов оларның туралааллыг чыылгаларга торуп бурлаан.

Чаа сонгуттуг депутаттарның тергиин бүрүзүнде бижиттирген күзел-мөгеэ чоруун дугайында Мактал ниитилелдиң кандидаттыг талазы-биле докладчызы хүлээп алган.

Сессиянга хүн айтырыглар-ны бадыткаш СЭКП-ниң XXVI съездиниң шиитирлеринге хамаарыштыр РСФСР-ниң улус депутаттарының Советтериниң ажыл-агыйының «РСФСР-ниң суд тургузулгазы дугайында», «РСФСР-ниң район (хоорай) улус судтарының судьяларын сонгуп ийиргэ харыылаар дугайында», «РСФСР-ниң район (хоорай) улус судтарының халас-заседательлериниң дугайында» РСФСР-ниң Дээди Совединиң Президиумунуң Чарлыктарын бадырааш дугайында айтырыгны ында киирген.

СЭКП-ниң XXVI съездиниң шиитирлеринге тергиин РСФСР-ниң улус депутаттарының Советтериниң сорулгаларының улаштыр-гылаашкынга чаа үеэдэ эвилээнин партиянын XXVI съездизи демдеглээн. Ону тодарадып турар кол чүүл — кижилерниң хөй янзы хереглелдерин тодарадып, тодаргай сорулгалыг ажыл, экономиктиг болгаш социал хөгжүдүнүң аштырлаарын шиитирлээриниң комплекстиг характерлиниг, чер-чер Советтериниң бүрүзү эргелеринде кадыстаашкынын, шиитирлээриниң ажылынга чорудуп турарын, ол-буланы бижиттирлээриниң, чурттаар байдалдың улам экижилери, аныяк салгалды кижизидери дээш чүүлдер өөскүп болгаш тутула айтырыглар-биле олар хөлбээнгей.

Советтер оларның күүседикчи болгаш шиитирлевчи организзары кол киизээгейин социал айтырыглар-ны шиитирлээриниң, сорулгаларын бүдүрүлгеге чедирер ажыл-агыйының хөгжүлүмүнүң чөпшээ бедик дээш, продуктуларны-биле 3 үлетпуруну — чиг-эт-биле хандырылгазы экижидерни улуг идиглиг деп партиянын XXVI таалалының тодаргаан. Кодээ ажыл-агый будурулгезинин өзүлдези продукциядың ажылдап кылырын, сөөртүүн болгаш кадагалаарын экижидерин, кедиргү түрлүг ышкыныш-тарны, ажыл-агыйның хөгжүлүмүнүң чөпшээ ажылдажырының болгаш дузалажырының талазы-биле оон харылзаалары аңаа ажылдап турганнарын үнелеп тургустунар. Кижиниң амыдыралында айдыг-даа түүлге болгушкунну Совет эрге-чагырганың талаларында чиигзеп баар көөр. Бистиң чурттувустуң бүгү ангылары болгаш социал бөлүктери, бүгү нацияларны болгаш бие улустары ону шиитирлээн кыска-лаар чөп эртикип турар.

ССРЭ Конституциязын, эвилелдешкен болгаш автономнуг республикаларның конституцияларын сайзырадырыңе кол киржиттирлээриниң чүүлдерин болгаш түңнээшкинмерин, Коммунистиг партияның болгаш Совет күрүнениң өөрүшкүлүг база дашталгы политиказын чаңгыс эпсеткилдиг түүлдүгүнүң, детскип турарлар. Партияга, оон Төп Комтеднинге кызыгаар чок будулелиг бистиң үеэнистиң ыдыктыг эң массалыг организзалыг эң массалыг организзалыг — улус депутаттарының Советтеринге онаажыр.

Съездиниң хүн айтырыглар-ны бадыткаш СЭКП-ниң XXVI съездиниң шиитирлеринге хамаарыштыр РСФСР-ниң улус депутаттарының Советтериниң ажыл-агыйының «РСФСР-ниң суд тургузулгазы дугайында», «РСФСР-ниң район (хоорай) улус судтарының судьяларын сонгуп ийиргэ харыылаар дугайында», «РСФСР-ниң район (хоорай) улус судтарының халас-заседательлериниң дугайында» РСФСР-ниң Дээди Совединиң Президиумунуң Чарлыктарын бадырааш дугайында айтырыгны ында киирген.

СЭКП-ниң XXVI съездиниң шиитирлеринге тергиин РСФСР-ниң улус депутаттарының Советтериниң сорулгаларының улаштыр-гылаашкынга чаа үеэдэ эвилээнин партиянын XXVI съездизи демдеглээн. Ону тодарадып турар кол чүүл — кижилерниң хөй янзы хереглелдерин тодарадып, тодаргай сорулгалыг ажыл, экономиктиг болгаш социал хөгжүдүнүң аштырлаарын шиитирлээриниң комплекстиг характерлиниг, чер-чер Советтериниң бүрүзү эргелеринде кадыстаашкынын, шиитирлээриниң ажылынга чорудуп турарын, ол-буланы бижиттирлээриниң, чурттаар байдалдың улам экижилери, аныяк салгалды кижизидери дээш чүүлдер өөскүп болгаш тутула айтырыглар-биле олар хөлбээнгей.

Советтер оларның күүседикчи болгаш шиитирлевчи организзары кол киизээгейин социал айтырыглар-ны шиитирлээриниң, сорулгаларын бүдүрүлгеге чедирер ажыл-агыйының хөгжүлүмүнүң чөпшээ бедик дээш, продуктуларны-биле 3 үлетпуруну — чиг-эт-биле хандырылгазы экижидерни улуг идиглиг деп партиянын XXVI таалалының тодаргаан. Кодээ ажыл-агый будурулгезинин өзүлдези продукциядың ажылдап кылырын, сөөртүүн болгаш кадагалаарын экижидерин, кедиргү түрлүг ышкыныш-тарны, ажыл-агыйның хөгжүлүмүнүң чөпшээ ажылдажырының болгаш дузалажырының талазы-биле оон харылзаалары аңаа ажылдап турганнарын үнелеп тургустунар. Кижиниң амыдыралында айдыг-даа түүлге болгушкунну Совет эрге-чагырганың талаларында чиигзеп баар көөр. Бистиң чурттувустуң бүгү ангылары болгаш социал бөлүктери, бүгү нацияларны болгаш бие улустары ону шиитирлээн кыска-лаар чөп эртикип турар.

Бүрүнеш сагыш чалыышкынында турар кижиниң амыдыралчы сонуургалдары калбаган түдүм, совет организмның ажыл-чорудулгазы улам ээй тыалаш, чарыг-даа нарын болуру чүгээмок. Эрткен съезд бо талазы-биле бистиң мурнувуска чаа-чаа сорулгаларны кедиргү. Коммунизм ачылгазы болгаш амыдырал-чуртталгазы, ег-бүлелиг бижиттирлер

Партийжи амыдырал

АНЫЯК КОММУНИСТЕРНИҢ ДАДЫГЫЫШКЫНЫ

«Партияга кирирби кузнецтер сыны өтә турар. Партияга чда кемдәрнер кузнец алырга тиеш болуп негіздеп кәнә-сірә өтүрік. Кәзіргі заманда, кәлә-кәлә болған мүрәттарда кәлу-шәнәрларны заман көрүге көмәктәсә стрелка үзәге ала алмаз турар» дә сөз-лөрнен ХХIV [illegible] С₴КП ТК-нин Отчёт изләмәлә әйтә.

Сынарны ол заманнарны. «Партияга кузнец алырга болған вакыт көнчә-көнчә Кыргызстан партия организацияләрнен сафларын [illegible] С₴КП [illegible] партияга болгучы [illegible] рабочий-крестьян [illegible] Районуң партия организацияләрнә 174 коммунист немесә [illegible] Партия кәнәгүнүнә кузнец алганларның тә кәзіргі [illegible] материаллар чакай кәнәгә [illegible] Партия кәнәгүнүнә кузнец алганларның көбесе — 30 яшкә чамалы комсомол активистлар. Районда [illegible] 30 яшкә чамалы коммунистар комсомола әжмәләп, оңа [illegible] партияга кәнәгүнүнә кузнец алганнарның 56 күзәк, әрткә чыға күзәк алганнарның — 68 күзәк комсомолстар болып турар. Бо әжмәлә «Тың-ға көбәзәть» комбинатта С. К Тәлә атлы спецполә партиянар. Тамзы райполуда партия организацияләрә әң тәрәмдә. Совхозларда вәспәкимәр мүрәшнә малшынарны, механизаторларны партияга кузнец алырыңе сәнәгү чыгарда кәнәгүнүнә кәрсәтәләр.

Яңаң коммунистерни идейлик тәдәшмәшмәнә партийдә дәрәләләр, оңа күгүсәдәнинге контрольду вәспәкидә [illegible] күжүр-дүзәләт. Районда 12 яңаң коммунистер комсомол организацияләрнә секретарьләр. Районда [illegible] 30 яшкә коммунистер комсомола әжмәләп, оңа [illegible] кылдыр көрүн турар. Аңгы [illegible] кәнәгүнүнә 21 кандидатлыкә [illegible] кабул ителгән. 1957 чылда партия кәнәгүнүнә 56 күзәк, әрткә чылда күзәк алганнарның — 68 күзәк комсомолстар болып турар. Бо әжмәлә «Тың-ға көбәзәть» комбинатта С. К Тәлә атлы спецполә партиянар. Тамзы райполуда партия организацияләрә әң тәрәмдә. Совхозларда вәспәкимәр мүрәшнә малшынарны, механизаторларны партияга кузнец алырыңе сәнәгү чыгарда кәнәгүнүнә кәрсәтәләр.

Хүрәзләп әйтәдәнинге, оңа күгүсәдәнинге контрольду вәспәкидә [illegible] күжүр-дүзәләт. Районда 12 яңаң коммунистер комсомол организацияләрнә секретарьләр. Районда [illegible] 30 яшкә коммунистер комсомола әжмәләп, оңа [illegible] кылдыр көрүн турар. Аңгы [illegible] кәнәгүнүнә 21 кандидатлыкә [illegible] кабул ителгән. 1957 чылда партия кәнәгүнүнә 56 күзәк, әрткә чылда күзәк алганнарның — 68 күзәк комсомолстар болып турар. Бо әжмәлә «Тың-ға көбәзәть» комбинатта С. К Тәлә атлы спецполә партиянар. Тамзы райполуда партия организацияләрә әң тәрәмдә. Совхозларда вәспәкимәр мүрәшнә малшынарны, механизаторларны партияга кузнец алырыңе сәнәгү чыгарда кәнәгүнүнә кәрсәтәләр.

Яңаң коммунистерни идейлик тәдәшмәшмәнә партийдә дәрәләләр

БӨМБУРЗЕКТИН СУДАЛЫ

СЭТА-НЫҢ КОРРЕСПОНДЕНТИЛЕРИ ДЫҢНАДЫП ТУР

«УТКА 25 чыл» совхоздуң кыргыда пунктуларда ажыл тайныышкынныг. Анда совхоздуң хөнжүлдары кедергелер улай-улай эккеп турар. Хөйүүн дугу хонаан болгаш үнүшкелээн. Ынчангаш кыргылганы тулуктээшкиннер моорлуг турар.

Хей кыргыдазын дүрген болгаш шынарлыг чорүүр ажыл кыргыкчылар аразында чарыштыг ажылдап турар. Дүрген кыргыларының мастерлери Василий Кызыл-оолович Чусумаа биле Денис Тулушович Салчак олар хуналүүн-не чарыштың бирги черии эзелеп, улуг-нормазын ажыр күүселеп турар. Совхоз күрүнге ыя шынарлыг дугуу дужаан турар.

ЧУРУКТАРДА: кыргыкчылар В. К. Чусумаа болгаш Д. Т. Салчак ажыл үезинде.

В. КУДРЯВЦЕВТИҢ фотолары.

Делегейниң хөй-ниитизиниң кичээнгейиниң төвүнде

БУРУН ДЕТКЭЭН

БУХАРЕСТ. (СЭТА). «Делегейниң парламентилеринге болгаш улустарынга» СССР-ниң Дээди Соведининиң Кыйгырыгынга Румыния Социалистиг Республиканың Национал Улуг хуралы байыр чедиргей болгаш чеңгелеминишкиннерни, бирги эдээгеге аңгылуг чепсекти дужурер талазыйже тодаргай немчелерже шилиир дугайында савазларны бурун деткиннери ССРЭ-нин Дээди Соведининиң Кыйгырыгынга Румыниянын күрүне эрге-чагыргалының дээди органының харыысында айыткан.

Делегей байдалды чиңгилеп-ген амгы байдалдарга чепсегдеминишкиннерин, бирги эдээгеге аңгылуг чепсекти эңдере будуреринге сөөлгүлүг чүүлдүг болуп турар дээн документиже демдеглээн.

Амгы делегейниң нарын айтырыгларын шиитпирээр, бүгү парламентилерниң, бүгү күрүнелериниң, делегейниң эртинелдиг бүгү күштериниң күжениишкиннерин утланыыры кажанғымынназа артык эргежок чүүлдүг болуп турар дээн документиже демдеглээн.

Амгы делегейниң нарын айтырыгларын шиитпирээр, Совет Эвиледи-биле, тайыңга ынак бүгү чүүлдерниң-даа ыяш ажылдажылганы быжыглаар, чавылымышкынның, улустарның аймак чок болган хамаарышпас чоруунун политиказын чорудар сөөлгө-биле чайгылың чок хөлер дээн болуунун шиитпирлиин Румыния Социалистиг Республиканың Национал Улуг хуралы бадыткаан.

КИЖИ ТӨРЕЛГЕТЕННИҢ САЛЫМ-ЧОЛУНУҢ ДУГАЙЫНДА САГЫШ САЛЫЫШКЫН

Делегей күрүнелериниң Совет Эвилединиң чайгылың-даа ыяш ажылдажылганы биле өскүшкелээнде ыяш катаң дерелчээн ССРЭ-ниң Дээди Соведининиң делегейниң парламентилеринге болгаш улустарынга Кыйгырыгын Линаанның парламентилериниң бүгүү деткээ түрлө — эрге-чагыргалының дээди органының харыысында Ишир Абу Фадель ПМА-ның Бейруттан корреспондентиниң В. Филиппов-биле беседазынга медеглээн.

— Ада-чүүлүн Улуг дайынында тыптыпкан хей кижилерни оскунган болгаш материалдыг үнүү бергаалга, таварышкан чүүлүн Кыйгырымның шынчызын белиң-биле үнелеп турар бис. ССРЭ-же фашистиг Германия оон ёзу-биле халдаан хүнүлеп бээр дөртеп чылы совет улустуң олуг чок хазырлыг чоруунун ондур-чаагайын бүгү сөөлгүлүг сагышкын-сагындыышкын хөлүлеринге, Америка федерация ассоциязының президентизи Норман Казинс айыткан. Ядролуг боо-чепсекке болгаш чепсеглениишкиннерни дужурериңге контролдуг чүүлдүг оңнадың бүгү-кижилерниң күжениишкиннерни негээр амгы үениң эң чүүлдүг сөөлгүлүг болуп турар дээн, ол онзадан демдеглээн.

ССРЭ-ниң болган АКШ-тың аразында харылзаларны баксыраткан Вашингтонуң антисоветтиг шүүлгашкының сөөлдырыынче Н. Казинс кыйгырган. Түргүстүнгө шынгыы байлаңны белеткеткеш, дүмүүрүүр чоруктуң ынакшыл-дырыынче үлегерлиг совет удурткучуларының тайбың инициативаларын ол белиң-биле үнелеп болган ССРЭ-ниң база АКШ-тың аразында чүгүдээлажышкынналарны дүрген эгелээринге совет болгаш америк улустарының сонуургалдыын демдеглээн.

Ооң удуртқан организациязының совет-америк мөзүлелдажышкынналарны кылырына мөнгө мөргүүдә чүгүдә ролдуг ойнаарын П. Казинс айыткан. Стратегтиг боо-чепсекти-ни эңдере будуреринге сөөлгүлүг чүүлдүг болуп турар дээн, ол онзадан демдеглээн.

АМГЫ ҮЕНИҢ ЧҮГҮЛА СОРУЛГАЗЫ

ВАШИНГТОН. (СЭТА). Стратегтиг [illegible] чыгыргалдың таварышкыннарын «Вторичный полюс» деп чүүлдүг сөөлгүлүг-биле совет-америк чүгүдээлажышкынналарны дүрген катап эгелээринге эргежок чүгүдээлың сургагыг америк хей-ниитизи ажылдакчызы, Америк федерация ассоциязының президентизи Норман Казинс айыткан. Ядролуг боо-чепсекке болгаш чепсеглениишкиннерни дужурериңге контролдуг тургузарын чыгыргалдың «Вторичный полюс» деп чүүлдүг сөөлгүлүг-биле совет-америк чүгүдээлажышкынналарны дүрген

МОСКВАЧЫНЫҢ ДЕЛГЕЛГЕЗИ

Республиканың культураларының Кулисстрында болган дыштаныланың Гастелло аттыг паранглаан делегаттар аалында РСФСР-ниң культуразының алдыңгы ажылдакчыларын. ССРЭ-ниң Чуруктуулар академиязының академиги Москва чуртаат чуруукчу Борис Никаноровичи Поповтуң ажылдарының хүүда делгелгези июль ортазында ажыттынган.

Чуруукчу Б. Н. Поповтуң хүүда делгелгезинде бир дугаар ажыттынганы таварылга эвес. Чүге дээрге ол бистиң республикавыс чуруктулуг-биле шыгыжы таныжып, чиңгиз сеткил удаа келгилээн. Чуруктуунуң чүдүлдер сураңы-биле кижиге, аңаа Тываның онзагай хевирлиг бойдузу, оң ажыл-ишкиниң кижилери ёштай келген чыланыш-да ышкы сагыш-сеткилге таарышкан боор турар. Тыва чуруукчулар оон талантының өөренип ап, оны-биле ышкы чангыс эвес чуруктарны-даа турааннар.

Иисиң төлептиг чуруулуг эвилелдиниң чыртал органзациязының гүлеттаны турган Борис Никаноровичи тыва чуруукчулар хүндүлеп, оон бериг мергежилиг чуруулга чоннадырын уламдырлар.

Борис Никаноровичи Попов Тывага чангыс эвес удаа кээп турган болганда, оон турган-зуукту ажыл-ишинин, алдарлыг кижилериниң дугайында чуруулга чоннадыры эвээш эвес. Чуруктуунуң амты делгелгезинде туган тыва бойдусту эвес, хей саныг портреттерни-даа көрүп болур. Оларның аралында хей саныг пейзажтар база бар.

Делгелгеге баштай кээп, ону сонуургап көрген кижилер Б. Н. Поповтуң Улуг-Хемниң, Тес-Хемниң болган өске-даа черлериниң бойдузунуң чараш будужүүнүң дугайында чуруктарын дезиг-биле үнелеп көргеннер. Москвачы чуруукчу биске келгеш, барык бүгү районнарга барып, беш чылдарның маадырларын сонуургап, оларның хей саныг портреттерин бижээн. Чуруктуунуң бигүүш делгелгезинден Ү. Кандаанның, М. Черзинниң, Б. Байылдының болган өскелерини-даа портреттерин көрүп болур. Б. Н. Попов республикавыс улус аймак-аңгыларын ажылдакчыларының өске-даа сураглыг кижилерин база чуруктулаан.

Чуруукчу чүге бистиң эвес, хамык база өске-даа «Адаттарнын» бойдузун, туруукчу кижилерни чөрүктүлдерге илдевилеп бергелеп турар. Ылангыя оон хамаг черниң шиитпирлеп-ниин Москва чуртаат чуруукчу Б. Н. Попов-тун чуруктарының өөрүнүн репродукциязының шийгилеңнинин дээш-ка чөрүүн турары база таварылга эвес. Бистин чуртуун чайгыланыы — Москванын шыырак даш туруукчуларын республикага ховар эвес алдарлап кээп, тус черниң чуруулга мөгеделиг чүүлдерни бөлүүн-дүвүрел харылзааларын хамыладып турарлар. Чогум-да оон түңнелинде бистиң чуруукчуларывыс Россия Федерациязының болгаш Бүгү-чаагай делгелгезинге удаа-дараа киржип бериг үнелелди ап келгенинер.

Чуруукчу Б. Н. Поповтуң ажылдарының делгелгези кызыгаарлыг болган хаарның алдчыларының-даа улуг сонуургалын бедиргээн.

Г. СУЗДАЛЬЦЕВ.
Тыва АССР-ниң алдарлыг чуруукчузу.

СТУДЕНТ ЧАЙНЫҢ АДРЕСТЕРИ

Чеди чүс муң совет студентилер болгаш делегейниң 100 чуртталарындан ССРЭ-де кээп көрүнүп турар чаа муң ажыг даштыкы студентилер СЭКП-ниң XXVI съездиниң аттыг Бүгү-эвилелдиң студентилер отрядының составынга он бирги беш чылдың эң чугула тудугларынче чөрүп турар.

ПМА-ның корреспондентизи Юрий ШПАК СЭКП-ниң XXVI съездиниң аттыг Бүгү-эвилелдиң студентилер отрядының командирининг оралакчызы, комиссар Роза КАСАЕВА-биле чугаалашкан.

— Студентилерниң чаа беш чылы өгленээн деп чугаалап болур. А эртикен беш чылдың түңнелери канчаар болганы?

— Сөөлгү беш чылдар дургузунда Бүгү-эвилелдиң студентилер отрядынга күшажылчы үшкү семестрнии өөренип ажыт аныяктар көрүп болбас хевирлиг ажыл-ишти кылдыр. Оларның бир кезии тудугларга база бир кезии дужут ажаан эдилеткенинга, ажыл-чем үлетиргүүнге, транспортка, сүзүглелге, өскелер комфорт черлерине болгаш удус ажыл-агыйының оңгу-даа өөрүдүүшкүнге хамаарышкан турган. Од уе дургузунда отрядтарның кадыкшылдыг ышкы хемчээли чедиг миллиард рубль ашкан — ол дээрге дыка хей түп мынажыг.

Оон аңгыда, Бүгү-эвилелдиң отрядтарының кижилери — ажылдакчы-студентилер — ажыл-чурүктелгелерниң тудугларының дугайында бодуң турганыларын ыңнаан чүүлдүр. Чүгле беш чыл дургузунда 70 муң ажыг агитбригадалар туруу-лаан, ставительлериниң ажыл-дап турганы хөөрээлдерниң башкы күүлдериниң чүктелгелеринде, мурнуда чүктелгелерниң муңгаралдарында 400 муң хире лекторларывыс чүве чугаалап берген. «Хүн назазе күүнеп турган!» деп чаагай болгун шугурет үлегерлиг-чылап турган. Гитлерни Германияның ашкы Тиилелгезинге 35 чыл оюнга алдар болдурган «Тураскаал» деп операцияны эрттиргеп, мынаң үнелиг доозун эт-херекселлерни — муң-муң фронтуүш чагаалар-ны болгаш дайын үезинин ажыдынгыларын чыдып.

— Оларда чүүлдер бо чайын чанчыг-бир хире-чергеш-биле база катап катаптаттырмар боор аа?

— Чүгаазоол! Ажылдың бадытхаттыгнаң хевирлерни улам сайзырангайжыдар болган оон чаа хевирлерни неп-терезир апаар бис. Ол хамыктың мурнунда күш-ажылдың ажыл-ишкиниң ажыл-ишкиниң ажыл-ишкиниң

Бүгү чурттарның пролетарийлери, каттыжыңар!

ШЫН

СЭКП Тыва обкомунуң, Тыва АССР-ниң Дээди Совединиң болгаш Министрлер Чөвүлелиниң органы

№ 159 (11657) | 1981 чылдың июль 9, четверг | 1925 чылда үнелевалеттинген | Өртээ 2 нен.

СЭКП обкомунуң III пленумунуң дугайында

ИНФОРМАСТЫГ ДЫҢНАДЫГ

Дүүн Кызылга, Политиктиг чырыдыышкын бажыңынга, СЭКП Тыва обкомунуң III пленуму болуп эрткен. Кызыл хоорайның болгаш райониарның партия, совет, профэвилел, комсомол ажылдакчылары, районнарның көдээ ажыл-агый эргелелдериниң начальниктери болгаш совхоозтар директорлары, чамдык министерстволарның болгаш ведомстволарның удуртур ажылдакчылары оон ажылынга киришкен.

Пленумну СЭКП ТК-ниң кежигүнүвге кандидат, СЭКП обкомунуң бирги секретары **Г. Ч. Ширшин** ажыткан.

«СЭКП ТК-ниң Чингине секретары эш Л. И. Брежневтиң айтышкынынарынга болгаш бөдүүн база чулуктуг мал чемнерин белеткээрин көвүдүдер талазы-биле СЭКП ТК-ниң доктаалынга дүүштүр республиканың партия, совет болгаш көдээ ажыл-агый органнарының сорулгаларының түлайында» айтырыгны пленумга чугаалаштыр.

Ол айтырыг талазы-биле илеткелди СЭКП обкомунуң бирги секретары **П. И. Кравченко** кылган.

Илеткел талазы-биле СЭКП Барыын-Хемчик райкомунуң бирги секретары **Ш. П. Куулар**, Кызыл районнуң «Тинлелге» совхозунуң директору **В. О. Оюн**, Тыва АССР-ниң көдээ ажыл-агый министри **И. Г. Лавриненко**, Эрзин районнуң «Чаа орук» совхозунуң хойжузу **Б. С. Дупчеп**, СЭКП Чөөн-Хемчик райкомунуң бирги секретары **И. М. Сувандии**, Тыва АССР-ниң мелиорация болгаш суг ажыл-агый министри **В. П. Сургутанов**, улус депутаттарының Каа-Хем район Совединиң күүскомунуң даргазы **Ш.-Б. Х. Серээдар**, Тываның көдээ ажыл-агый дуржулга станцизының механизатору **И. П. Оглезнев**, Көдээ ажыл-агыйның бүдүрүлге-техниктиг хандырылгазының талазы-биле Тыва АССР-ниң күрүне комитединиң даргазы **С. М. Мешкорудников**, Улуг-Хем районнуң «Улуг-Хая» совхозунуң кол зоотехниги **Б. С. Седей**, СЭКП Тес-Хем райкомунуң бирги секретары **П. Д. Дамба-Хуурак**, Тараа продуктуларның бүдүрүлге эргелелиниң начальниги **С. М. Неделин** олар пленумга санал бергеннер.

Пленумга СЭКП ТК-ниң кежигүнүнге кандидат, СЭКП Тыва обкомунуң бирги секретары **Г. Ч. Ширшин** делегеренгей чүве чугаалаан.

СЭКП обкомунуң пленуму чугаалашаан айтырыг талазы-биле доктаал хүлээп алган. Бөдүүн болгаш чулуктуг мал чемнерни белеткээриниң бүгү аргаларын ажыглаар талазы-биле партия, совет, көдээ ажыл-агый органнарының, профэвилел болгаш комсомол организацияларының сорулгаларын шала тодаратпаан.

СЭКП-ниң XXVI съездизиниң шиитпирлерин күүседир талазы-биле СЭКП обкомунуң план-хемчеглерин пленум бадыткаан.

МАЛ ЧЕМИНИҢ БЕЛЕТКЕЛИ — ХҮННҮҢ ДАИЫНЧЫ СОРУЛГАЗЫ

СЭКП обкомунуң ийиги секретары П. И. КРАВЧЕНКОНУҢ илеткели

СЭКП-ниң XXVI съездиниң көдээ ажыл-агыйны өнүжүдүрүнүң болгаш оон ажылыны бедидеринниң тодаргай углакышкынын айткан. Тараа бүдүрүгүн көвүдедири, мал чемниң белеткээн үезинде эки-биле эдилеп болгаш анаа үндезилээш мал ажылын хемчээли эң-не өскүзүн сорулга болуп турарын съезд демдеглээн.

Эш Л. И. Брежнев съездиге Орейге белеткеткен мал ажылын улам ыяш көдүрүлгенин тугула айтырыгларын чугаалаптыр. мал чемнеге белеткээриниң аныяк көдүрүлгезиниң маанызын айткан. СЭКП-ниң XXVI съездизи чуртка мал ажылының көдүрүлгезин болгаш белеткээриниң чем базазының торгузарының комплекстиг программазын аныяктап кылырын дамчаар болгаш оон болгаларарынга кирер сорулганы салган.

Партияның XVIII областть конференциязынга СЭКП обкомунуң отчет доктаалынга, СЭКП-ниң XXVI съездизиниң тураскаадыын чечиилеринге партия обкомунуң II пленумунга биилеп республиканың совхозтарында малга чем бүдүрээ ажылдың байдалы бүгү талазы-биле аналитээп көргеш, малның чем-биле улам ыяш долу хандырар талазы-биле кедир беш чылда сорулгаларны тодараткан.

Сөөлгү чылдарда аграар-бойдустуң берге байдалдары турза-даа, малга чем бүдүрериниң көвүдедир, оон шынарын бедидер болгаш ону көп ажыглаар талазы-биле чамдык хемчээлдер кирээн совет болгаш көдээ ажыл-агый органнары оон бирги беш чылдаг мал чемни бүдүрериниң программазын чаарты көргеш. Ук программа бөдүүн база чулуктуг чемнерни бүдүрерни улам ыкай көвүдедирин болгаш анаа үндезилээш, мал чеминге тараа ажыглавышкынын көрүп турар.

Оон түңнелинде оңгу беш чылда бүгүде болгаш чулуктуг чемнерни сонгул-биле бүдүрери тоскуу беш чылга хемнээрге 26,6 хуу көвүдээн, ядыг чылдыг сигеннерни белеткээн 50,3 хуу, хөй чылдыг сигеннерни — 52, чайгаар үнген сиген шөлдерниден мал чеми белеткээри — 22,7 хуу көвүдээш. Сенажты, витаминнат тыва запастар бөлөөн борбаандыыдың мал чемнерни чылам хөй-биле бүдүрүп турар апаарган.

Ынчалзажок мал чемниң чедирлиг хемчээлинге хамыктын муреңге мал чемнеге чоруу шаптыктап турганын бо аныңда онза-аарыкчай бакылаан чижеелей анализ хереглеп турар. Рационнуң балансылаттынмазы, белеткээриниң ыяш көдүрүлгезиниң чем базазының торгузарының комплекстиг программазының аныяктап кылырын дамчаар болгаш оон болгаларарынга кирер сорулганы салгаш.

Партияның XVIII областть конференциязынга СЭКП обкомунуң отчет доктаалынга, СЭКП-ниң XXVI съездизиниң тураскаадыын чечиилеринге партия обкомунуң II пленумунга биилеп республиканың совхозтарында малга чем бүдүрээ ажылдың байдалы бүгү талазы-биле аналитээп көргеш, малның чем-биле улам ыяш долу хандырар талазы-биле кедир беш чылда сорулгаларны тодаратпаан.

Сөөлгү чылдарда аграар-бойдустуң берге байдалдары турза-даа, малга чем бүдүрериниң көвүдедир, оон шынарын бедидер болгаш ону көп ажыглаар талазы-биле чамдык хемчээлдер кирээн совет болгаш көдээ ажыл-агый органнары оон бирги беш чылдаг мал чемни бүдүрериниң программазын чаарты көргеш. Ук программа бөдүүн база чулуктуг чемнерни бүдүрерни улам ыкай көвүдедирин болгаш анаа үндезилээш, мал чеминге тараа ажыглавышкынын көрүп турар.

Мал ажылын чемнер-биле бүрүн хандырар төлөөде, 1985 чылда 250 муң тоннадан эвээш эвес сигенин, 110 муң тонна сенажты, 390 муң тонна силосту белеткээри, витаминниг сиген долганын база борбаандыыдың белеткээриниң үнелээш эки-биле эдилеп болгаш үндезилээш, мал чеминге тараа ажыглавышкынын көрүп турар.

Оон түңнелинде онгу беш чылда бүгүде болгаш чулуктуг чемнерни сонгул-биле бүдүрери тоскуу беш чылга хемнээрге 26,6 хуу көвүдээн, ядыг чылдыг сигеннерни белеткээн 50,3 хуу, хөй чылдыг сигеннерни — 52, чайгаар үнген сиген шөлдерниден мал чеми белеткээри — 22,7 хуу көвүдээш. Сенажты, витаминнат тыва запастар болгаш борбаандыыдың мал чемнерни чылам хөй-биле бүдүрүп турар апаарган.

Ынчалзажок мал чемниң чедирлиг хемчээлинге хамыктын муреңге мал чемнеге чоруу шаптыктап турганын бо аныңда онза-аарыкчай бакылаан чижеелей анализ хереглеп турар. Рационнуң балансылаттынмазы, белеткээриниң ыяш көдүрүлгезиниң чем базазының торгузарының комплекстиг программазының аныяктап кылырын дамчаар болгаш оон болгаларарынга кирер сорулганы салган

МАЛ ЧЕМИНИҢ БЕЛЕТКЕЛИ — ХҮННҮҢ ДАЙЫНЧЫ СОРУЛГАЗЫ

(Төнүүр. Эгези 1-ги арында).

Күүш чажыр ыктыраанды тарымныңче ачыгжиг салыр херек. Ол мал одарлардырмыга болгаш сиген дагланы будурериге херек эң эртен негелеп чоонга бээр, дыка хей культуралары мурнай тарымныңга эки тараа болуп турар болгаш ол бөө унуштар-биле кужениишкинниг эвискээн, аюрзунуу дүттын үреэринден ынаныштыг ыяштап турар. Ол үнелиг чем бөлүүн хей чоон тараа болгаш тураачы терөөлөр бөлүүдүлерын диилеп чорулары база оон тарыпта шөлдерин эң чоокку үеде 10 муң гектар чедирере эрткенин чугула.

Кончуг үнелиг, үстүт болгаш мал чеми культура — рапс. Оон үрезинеринде 40-ден 50 хүү чедир ус 21 хүү белок бар. Вика-суда холуксаалыг мал чеминиң единицазынга деннежир негаан массалы рапс берип турар. Ол үнүштү чүгле белөөгү хей дээш эвес, харын үүдүү, эки хайлымчалы, клетчатказинниг өзүүш болуп турары дээш база оон ажык үнелеп турар. Оон негаан массазын немелде чемге, шөл одарлыдырынга, силос белеткээринге, борбаандырлар, брикеттер, сиген дагланы кыыдыр болбаазырадырынга ажыглап болур. Рапсты бистиг байдалдарывыста элээн орай дүүсаада — күүнүн тарымыр көктараанды ажаап алганының онаалаар база тарын болгур. Ол мал чеми үнелиг культураны тарымрын дыка калбартып болдуруун бүгү эргелөри бистер бар.

Культура бистө мал чеми тарымыр перним 18,9 хүнүн өөлөп турар. Хоолулуг будумделерни чаагырының тээлелбээн ол ам тараа культуралрының денелөөлүг турун тыпар. Сөөлгү чылдарда оон үе жеде дыка кадарлаан. 1980 чылда бир гектардан 61,5 центнер болган.

Тывага кукурузаның гектардан 500 болгаш харыда-даа 700 центнер богаан массазын хей удаа ап турган. Совхозтарның удуртукчулары ажудуруа өстүүрелиин агротехниказын үнелеэнин-биле эдс көөрү эргежок чугула. Ол мал чеми культураларны тарымрын калбартыры болгаш бедик дүүттүүрни алырын эки эдс турган үредин ажылы чокка бодаан-даа дерээ чок. Оны хөгжүдер дээш ап чорудун турар хемчээлер интеллигенция болгаш херелээлерге шрафта аттыдаайн турар.

СЭКП обкомунуң IV пленумунуң (1977 ч.) чүүлдүг дээш көргөш Тыва АССР-ниң модээ ажыл-агыйын специализастаарының болгаш концентрастарының ыгаашкы ёзугаар хей чылдыг сигнээрлиин үредин ажылдың «Күш-ажылын эки-тээ» «Барлыг» болгаш СТЭБА 25 чылыг совхозтар улуг үүлүүрүг, олар үрезинерни бүдүрериң 1980 чылда 260 тонна чедирер турганнарыг тургаш. Шөлдерниң ыяштарын ажыл-херелиинге ушудуруп турар болгаш оон чогуур берилгелин алыр ужуруг. Республиканың онаалаарынга онуу бөө чылдың дүрүмүнде чүүлдүг ажылдарны чедирер 43,3 млн. рүбльдүн үүдүрген, а ол чылдарда чүгле 14,4 млн. рүбльдүг продукцияны алырынган.

Бойдалдың чугумаалыг эвес турүттүгүнүң келгенинии кол тенденциязының бирээзи — гидротехниказыг тээлелээлиг техниканы турүскаавының болгаш оларны түзүп турарыңар чедирилгелин. Ынчангаш ажыл-херелиинге удуруп турар болгаш оон чогуур берилгелин алыр ужуруг. Республиканың онаалаарынга онуу бөө чылдың дүрүмүнде чүүлдүг мелиорация ажылынга

Совет-моол найырал айы

чоруп тур

МААДЫР ГИВААННЫҢ ЭЖИ

Чешаттың Сайдаль тайбың Кызыл турган 1947 чылдың сеелгу айында Пальжээ эрат шеринең айбаанган уктаган. Ол уеден ээлеэш, чурттуң бирлик кызыгаарлыкка Будапешке кызыгар оралдынын чидирилгезинге дайбан эртиирер болган.

Олар Байгалдың артыы тазыларында адыг чок бедиргээжинге турумчуп, төрээн чуртуун ыяктыг кыштагларын иемталап турганнар.

Пальжээ узаалаанда кырыгаар чыдыпта четче шиигээдип алнан.

1948 чылдың чеди айның байтайы бир түнүде олчоның чоок-кавы черде кызыгаар кызылдан чээбок ажыг аъттыг ачылар көстүп келгеш, аскалөөгө хире чиргем алаан дүрлеңнээ көргеш, эдепкеннер.

Ол чорук кызыгаарлыларга тус-тустуун болчургаш. Хамнаарлы алдын турар. Бүлүүхарлаттынай-гол хемниң үзүн турган шеригер кужун мөнгүн тонгаа.

Каш хонук эрткенде, бир дүне, Даваадорж.. Тэгшээ, Тыжаа үргаан чаңгыс эдергээ хонгаш, эртеникке шай ка-Ачыктырып кээш, дараалыпта төмөн кылып чыда дээ турда, хайгымала шериг үей дайыннар кел чорлар деп медээлээн.

Олар аъттарын чажырып-кээш, бодигээжинге бадырга бардыгнар.

Бүрүүг-биле чепсегленген 150 дыңыг дайдың чалаг чыгаалыкке кызыгаалың үрет, чоок-дүүгүп оргаанар.

Оларның болгу дег мүзүүг төгелер төгнеп кижилер көстүп келгеш.

Дээ аткаш үр болбаан, беш шак үнүп. Элекке бооваашын Ыытар-даа болга, Пальжээ далажып чыткан.

Эскадронның салбыр командирин:

— Биштайгынын бооваа болбас, таптыг чоокшулаар турган хатпай түүгүп үзүрүлт— деп сайгынарып турган.

Кызыгаарылар чиик пулеметтуг, яйа-яйн гранаттарлыг, кажа бүтүзеп ланчыы бооруг.

Бодап көөрге, кижи санында, ок-чепсек-даа олардыңдан эвээжи биликке берген.

Дайның ынчаңгай чоокшурлап келгеш. Чамыктары олардың чем хайнызырык турган оданга кээп, аре хайнылыгган ритти былажып торааннар.

Салбыр командирн Хаакээвээ дайынды Пальжээнин кый деп алгаан:

— Тыныкпыс медээ төдүрбээдже хоржок боор. Ам 4 шак-тыр. Кончуг залаш чокташ, ол шакта четпен турар гев. Күш немнээн келеп келгеш келер биргер боларны түүдүп туралы! — дээн дүжаалды Пальжээ диннай сала: «Эжим салбыр командирн биллим, күүсегийл» деп тутпаанын, бичээш, чортпаан.

Дайның ойт орчуу дээш, бооваа-ла үеленээн Пальжээ бодун-даа бодавайн, аът харын ужар болду бе— деп сезилгеп.

Калчаа-Хүрең шак дүрт болганда, эскадронның турар черинге эвээн эккелгеп. Пальжээ командирнинг дүжаалын дамчыдып берген.

Сагналдаашкаан, аътпыг, машинаалыг шеригээ өнгүүгө дүзалажыр дээш чорупканнар.

Пальжээ өйн шериг-биле кадыг мүрнээ чорупкаш, чеңгелээрге, үш эжинең өгү төнүп болган болган.

Дайның ынчаңгы дүрүктө төдүр алырыг-биле бүрээлеп өнгүрге, олар боттарынга гранаталарын тыппаар тутпыг, патрондар, дайынналар-биле кадыг өлгеннер.

Немелде күш келиноге, дайның дээш чорупкан. Тулчуушкун шөлүүге салбыр командирн өйн шериг-биле кадыг өлген чытканнар.

Төрээн чуртунуң ыяктыг кыштагаалың хамгалап, аныгының царын төлээ биргеп эрес-дидим тутпуп. Мазыны болган Х. Даваадорж, Б. Тэгшээ, Б. Гиваан оларның төөгүзүнүң бир дээнги мыйнаң болган.

Оларның чалгыг салбырында эжен Пальжээ ыяк эттерин үргүлүг сактып чоруур.

Тэгшээ чаяк пулемёй-биле дыка шыпчак боолаар. Даваадоржин-даа эң-өөүг эрес-дидим кижи деп мактаар турганнар.

Гиваан болза, өөрүүн изегел, бизүүселин чаалап алган хунүүткелиг салбыр командири турган.

Ыланган Пальжээ биле Гиваан чамгыс чер чуртуг болган ыядыг ийикпе, эмин эттир найырадыг. Артында өгбүле, аймак кыстар дугайын хамгы-чежит чаяа төөрөөнү чоралнаар.

— Чамгыс салбырның задычылалы Гиваан, Даваадорж, Тегшээ амы-тынын осконга-даа, төрээн чуртуунуң ыяктыг кыштагларын өөрүп-төнүүр Гиваан командирнинг ожуум тайбың чоруктаа-даа каралмга ам-даа иезулбушаан хевээр — деп, Пальжээ, сактып чугаалаар.

Кызыгаар үрээр чоруктар моон-биле доозулбаан. Олоп-булаг деп черлеп дайын изегел кыштаар эрлик көөрге, чуртуу хамыгыңге элээ көөрөш, үзүүс алган.

1949 чылда база-ла хаш-ында үрээн. Туниелиңге үйгүр чиртүп кызыгаачыга тутпаа-ларобеин оскаттар хөмүүн кээп, дужуп берген.

Төрээн чуртуун ыяктыг кыштагаалың хамгалап, аныгының царын төлээ биргеп эрес-дидим тутпуп. Мазыны болган Х. Даваадорж, Б. Тэгшээ, Б. Гиваан оларның төөгүзүнүң бир дээнги мыйнаң болган.

Оларның чалгыг салбырында эжен Пальжээ ыяк эттерин үргүлүг сактып чоруур.

Тэгшээ чаяк пулемёй-биле дыка шыпчак боолаар. Даваадоржин-даа эң-өөүг эрес-дидим кижи деп мактаар турганнар.

Гиваан болза, өөрүүн изегел, бизүүселин чаалап алган хунүүткелиг салбыр командири турган.

Ыланган Пальжээ биле Гиваан чамгыс чер чуртуг болган ыядыг ийикпе, эмин эттир найырадыг. Артында өгбүле, аймак кыстар дугайын хамгы-чежит чаяа төөрөөнү чоралнаар.

— Чамгыс салбырның задычылалы Гиваан, Даваадорж, Тегшээ амы-тынын осконга-даа, төрээн чуртуун

ССРЭ-НИҢ КҮРҮНЕ ШАҢНАЛЫНГА КИИРЕРИ-БИЛЕ

«Апрельдиң ийи хүнү. Революция дугайында репортаж». «Разфанның дагларында», «Афганистан. Изиг кыш», «Өскерличчи чорук» деп документалдыг телефильмнерниң ценарийлериниң автору Ф. М. Сейфуль-Мулюковту ССРЭ-ниң Күрүне шаңналынче киирген. Ол фильмнерни ССРЭ-ниң Күртелерадиоюуның «Экран» деп чогаалдыкчы каттыжымышкы будургеи.

В. САВОСТЬЯНОВТУҢ фотозу. СЭТА-ның фотохрониказы.

ФЕСТИВАЛЬДЫҢ ЧЕДИИШКИННЕРИ

КЫЗЫЛГА болган республиканың барган хөөмей фестивалы улустуң уран түүлүмүн эстетиктиг сайзыралын, күүсе дириглерниң культурлуг деңнелинин осквенин, эрте-бурунгу улустуң музыка культуразының катап чедиишкин турарын дерилээн. Коммунистиг партияның улуска чогаадылганы улам шын сайзыралыңга чамаарыштыр төөлүг чылдарда шынаан кижиниң духовалдыгын культура албан чүүлдериниң терең кыралга бөдүүлеттирип, чоңга калбас деткимчени ап турарын фестиваль көргүскен. «Совет Эвилелиниң национал улустарының түскайын чараш шын культуразы өзүп, райзырап туроры кайгамчык өөрүнүүр-дурзалдарның чүс-чүс чыдаңгыр салгал дамчып келген культура эртинезин чаа чадаже көзүрүлүп турарын Совет Тывазы эртип турар бо байырлалдан көрдүүр» деп, жюри кежигүннери — ССРЭ-ниң Композиторлар эвилелиниң филиалдар комиссиязының кежигүү, музыковед Н. Богданов, Новосибирск консерваториязының доценттиг Б. Чернов олар фестивальдың түңнелин үндүрүп, бедик үнелелдин берип демдеглээннер.

Ыры аяны-биле каастап турган хөөмейчи хөй үнелиг шын күүседирип Чөөл-Хемчиктиң «Сыңырга», Барыын-Хемчиктиң «Эдиски» ансамбльдери көргүскен. Оларның мурнаа удуртукчулары Оңдар Биеоол, Монгуш Манчын-оол боттарының профессионал билиин бадыткап, моон-даа соңгаар улуг идегелди берип турарлар.

Чаштаның: чараш ыяштан чаа үнелиг, этнографтыг шимелдиг, бедиг хөөмейни хөгжүмчилээ-биле (удиртаачы — улус өөредилгезиниң терилгезиниң Оңдар Мерзимовтуң) Бора-Тайга школазының «Сарадаан» ансамбли көргүскен. Оларның мурнаа удуртукчулары Оңдар Биеоол, Монгуш Манчын-оол боттарының профессионал билиин бадыткап, моон-даа соңгаар улуг идегелди берип турарлар.

11-12 харлыг оолдар Альбарт Оңдан, Орлан Монгуш хөөмей сыңыы-биле ансамбльди улам деткээнер. Уруглардың «Таан-тей», «Дыңгыза-ыңгыза» деп ыры катаптаалыңгыларды комуска ава тудары—удуртукчузунуң болгаадыкчы мергежилин көргүскен.

Өөрүде хөөменниң сайзыраарынга Николай Монгуш болгаш сураглыг хөөмейжи Кызыл-оол Сарыг-сеп аныяктар ыяштарын чаңгыс түрга киирип «Чалгакан» ансамбль лауреат болгаш даа. тускайлан күүлелде аяны даэш дүңдүлел бүүжи-биле үнелээнин.

Барыын-Хемчиктиң чаңгыс-Даңыл Хомушку, Саая Хунай-оол, Хомушку Дадар-оол үш үнге дыка чараш хөөмей комплексизин тергиинде база-ла шаңналга киргеннер.

Фестиваль аныяк мастерлерниң тодаргай өзүлдезин көргүскен. Ыры сөзүүнүң бедик утка-шыварын, хөөмейниң сагыш-сүдүлээн чаңгыс аянга байлак хевирлерин, чогуур оюна культуразын Монгуш Лазо (Бин-Хемде «Кызыл тараачы» совхозтуң механизатору) бөрүк эки үлегер кылыр көргүскеш, лауреат атка төлептиг болган.

Үр чылдар иштинде болуп турган хөөмейниң сайзыраарынга Николай Монгуш болган сураглыг хөөмейжи Кызыл-оол Сарыг-сеп (Кызыл хоорай, шөлү артыл). Бүрүзү хөөмей аялдыңга үдүлүү чараш композиция кылган. Сат Мар-оол (Тээли суурда мугыраг школазының) Хунаалаан маңнаан тоолга тойлат (хөөмейлеп) таларачы, йөрээлең Бовис Коков сүтлар лауреаттар болганнар.

Фестиваль «Хөөмей — найыралдың ыры болзун» деп ыңгыырыышкын ааза-биле өттүр кеп. Кожавас яка-дыңма Моолдың төлээлери Эжээ Тойвгоо (Убса-Нурдан аныяк малчын), Чулуун Менсиял (хой кыргыр черинде механизатор) сыгыт-хөөмейге чергелештирип турган, «Моол дугайында» ырны дедгем арыг үнери-биле повтор ритмоирлеп күүсеткеш, лауреаттар болганнар.

Бистиң уттүмдүрүп бар чыл-шоорга (аграрлыг сайзыралдың үезин) аялгаларын үзүп, ыңгыыл-биле ырлаан Гумат Кара-оол оюн-баштактыг эрес бараалгатканнар. Фестивальга Чөөл-Хемчик, Барыын-Хемчик, Улуг-Хем, Өвүр районнар эки белеткелиг, кижилеп кирипкеннер. Бүгү районнардан, өскерлен келген аалчылар-биле кады 115 күүседичи хөөмей дүнгүн-биле ажыглаан.

ХӨӨМЕЙ үран түүлүгүн чугула айтырыгларын болгаш ону сурталаадаарынга тускаттаган эртем-практиктиг конференция дараазында фестивальда Даг-Алтайның, Карачай-Черкейниң, Моолдуң болгаш өске-даа республикалар, областтарның кежигүннери тыва хөөмейжилер-биле таныжып, үе-даят ыяш болган-ла мынчаар байырлалдарны чаңчыл болдуруп, ССРЭ-ниң Культурамга ырнын бо тускайлаң хевиринге интернет-сайыралдың атласын оны өөренип алыпчылээрин ынге-сеткелиг чорумуударын, — музыка училищелеринге хөөмейжилер мергежилин бедидер курстар ажылдарын, конференцияның эртем направлениязын түңнэп ыңгыр-ыды кылдыр үндүрерин даэш өске-даа ажыглыг санналдарын ачыктап кыскан.

Ч. КУУЛАР

республиканың Улусчу чогаадылга болгаш культура-чырыдылыкшын таласы-биле эртем-методиктиг төвүүнүң кижилээ эргелекчизи, фестивальның жюри кежигүнү.

ТӨРЭЭН ЧЕРИМ КААЗЫН КӨРГЕШ...

Кызылга мен 1943 чылдан бээр чурттап келдим. Оон бээр хоорайывыс магалыг-да өзүп сайзыраан-дыр. Чоокку үеле Улуг-Хемниң эриин дургаар өөң-биле шывар, тваршытар кылыр дугайында солуунан материалды-даа ончуладым. Ол чүүлдүң-дүр. Хоорайывыстың кудумчуларында теректер, талдар, шивилер, хадылар өзүп үнүп, оны улам-на чараш кылыр кааптап турар-дыр. Чодураа чечектелип турда, кудумчулар, парктыныс кайы хире чараш яйык. Төрээн черимниң кадыын көргеш, шынап-да кижиниң өөрүшкүзү хайыгыш келир.

Улуг-Хемни кежиздир ковурүүнүң аксында база бир парк немешкен. Ол дээрге хоорайның чурттакчыларының холубиле тарып олурткан ыяштары ол-дур. Анаа чоруурга, серииң, чыды чаагай. Ол чоогунда чурттап турар болгаш эртем, кежээ анаа селгүүстээринге аажок ынак мен. Төрээн бойдустуу камгалаар, ону улам чадыгдар тальгы-биле кылып турар ажылывыс хөй. Мынчаза-даа мен бо улаага сеткилимниң дүнгүрээш чоруур дедиргедир дугайында солуунга бижиир болдум.

Кам чыл мурнунда Улуг-Хем кыдыы, кыдыл партиялыларга туруктаалының чанында, эрги ыяш заводунуң арты ол ыяштар чай боорга кызылчыларның болгаш төөгө хаттыларның, дыштанып, хүнге дадыгып, дегеленир, суутка эштир черге турган. Ам чайын көөр болза ында дыштанганнар аваан, харын шүүт чок, түгле аяа-чаяа ийи-оңгуг кижилер олургулаарын көрүп болур. Хем кыдыынга барып көрээлинер: шыл бузундузу ында чыдар сай-даштан хөй ыяштар тагыдыгдыр. Улуг-биче-даа кижилер шилги буза шаап, октап турар, хеч кыдыынга ам ийик чок кижи кылаштаар дүрүмге болгай.

Улуг-Хемниң кыдыы — чоогунуң дыштанып кайгамчык буланы ышкажыл. Ол хоорге, сой-шиңгининиң чери-дир. Ынчангаш анаа арага ижерин соксадыр болза эки дээш бодаар-дыр мен. Хоорай-оваанның күүскөмү ол дугайында [illegible] кандыгыл? Дружинниктер ол шүүлдэ чоо-аяктаа дөкпүрнүйлаан турулар. Олар ам ко[illegible]. Оон-биле эргелештир хоорайда бойдус камгалалының хөй сананыг эге организациялары база бар. Оларның кандыг ажылды кылып турары билдинмес, хоорайывыстың бойдузуң хайгаарал. камгалап турар ирги бе?

Хем кыдыынга шил октаваас, ону буспазы-биле шил сугар [illegible] шилги каап турду. Мынчаза-даа ону база-ла чамдык кижилер буза шаап, чамыктарын эртектиилеп каапкан. Бо чылын эрик кыдыында ындыг хааржактарны база-ла кылып каап чорду. Ол чөөрү-ле чамчыктары шилги ынаар суп, ыңгжап кагбас, октагылаптар, буза шаап каапкан болур-дур. Хем кыдыын мынчаар бөктелыпкан, чуларының шүүт-ла болгудаа черек. Ол дугайын сагыңдырып тыныжын бижиктерден дыңнаар ап көрзе. Оон ынай мен бодаарымга, күзүүн база чазын суг аажок дээр оларны чоруп болбас. Ынчангаш ол чүүлдүң-дүр.

Чаштаның: чараш ыяштан чаа үнелиг, этнографтыг шимелдиг, бедиг хөөмейни хөгжүмчилээ-биле (удиртаачы — улус өөредилгезиниң терилгезиниң Оңдар Мерзимовтуң) Бора-Тайга школазының «Сарадаан» ансамбли көргүскен. Оларның мурнаа удуртукчулары Оңдар Биеоол, Монгуш Манчын-оол боттарының профессионал билиин бадыткап, моон-даа соңгаар улуг идегелди берип турарлар.

11-12 харлыг оолдар Альбарт Оңдан, Орлан Монгуш хөөмей сыңыы-биле ансамбльди улам деткээнер. Уруглардың «Таан-тей», «Дыңгыза-ыңгыза» деп ыры катаптаалыңгыларды, комуска ава тудары—удуртукчузунуң болгаадыкчы мергежилин көргүскен.

Өөрүде хөөмейниң сайзыраарынга Николай Монгуш болган сураглыг хөөмейжи Кызыл-оол Сарыг-сеп (Кызыл хоорай, шөлү артыл). Бүрүзү хөөмей аялдыңга үдүлүү чараш композиция кылган. Сат Мар-оол (Тээли суурда мугыраг школазының) Хунаалаан маңнаан тоолга тойлат (хөөмейлеп) таларачы, йөрээлең Бовис Коков сүтлар лауреаттар болганнар.

Фестиваль «Хөөмей — найыралдың ыры болзун» деп ыңгыырыышкын ааза-биле өттүр кеп. Кожавас яка-дыңма Моолдың төлээлери Эжээ Тойвгоо (Убса-Нурдан аныяк малчын), Чулуун Менсиял (хой кыргыр черинде механизатор) сыгыт-хөөмейге чергелештирип турган, «Моол дугайында» ырны дедгем арыг үнери-биле повтор ритмоирлеп күүсеткеш, лауреаттар болганнар.

Бистиң уттүмдүрүп бар чыл-шоорга (аграрлыг сайзыралдың үезин) аялгаларын үзүп, ыңгыыл-биле ырлаан Гумат Кара-оол оюн-баштактыг эрес бараалгатканнар. Фестивальга Чөөл-Хемчик, Барыын-Хемчик, Улуг-Хем, Өвүр районнар эки белеткелиг, кижилеп кирипкеннер. Бүгү районнардан, өскерлен келген аалчылар-биле кады 115 күүседичи хөөмей дүнгүн-биле ажыглаан.

ХӨӨМЕЙ үран түүлүгүн чугула айтырыгларын болгаш ону сурталаадаарынга тускаттаган эртем-практиктиг конференция дараазында фестивальда Даг-Алтайның, Карачай-Черкейниң, Моолдуң болгаш өске-даа республикалар, областтарның кежигүннери тыва хөөмейжилер-биле таныжып, үе-даят ыяш болган-ла мынчаар байырлалдарны чаңчыл болдуруп, ССРЭ-ниң Культурамга ырнын бо тускайлаң хевиринге интернет-сайыралдың атласын оны өөренип алыпчылээрин ынге-сеткелиг чорумуударын, — музыка училищелеринге хөөмейжилер мергежилин бедидер курстар ажылдарын, конференцияның эртем направлениязын түңнэп ыңгыр-ыды кылдыр үндүрериң даэш өске-даа ажыглыг санналдарын ачыктап кыскан.

Ч. КУУЛАР

республиканың Улусчу чогаадылга болгаш культура-чырыдылыкшын таласы-биле эртем-методиктиг төвүүнүң кижилээ эргелекчизи, фестивальның жюри кежигүнү.

БОЙДУС БОЛГАШ КИЖИ

Төлевилелдер, дуржулгалар

Сахалин ортулуктуң мурнуу чүгүүде хөлдерни бойдусчын туристтиг базалар чедип келгеннер. Туристтиг маңдай арыг соок-кара суу дээш оюу «Сахалиниң Байкалы» деп адап турар. Ында улуг үнелиг 30 хире хевириңг балыктары бар. Бүссе хөөлбээңде онза хевириниң суг үнүжү —анфельция дээр балар база үлүг турар.

Ол үңүштеп аъш-чем болгаш эм-таң кылыр үлетпүүрге эргежок чугула чүүл — агаарны белеткеп турар. 39 ортулуктардан тургустуунган Сахалин областтың девискээлинде камгалалдыг черлерниң пяяти девискээри ам 200 муң гектар чедип турар. Бо чылын чаңгыс чүүлдериниң допгаан, эрттери база ийи аңгы черлерниң оларны камгалаар сорулга-биле дээш болбас девискээрлерни тургузар деп турар.

Салгакчыларга арттырар

Амур чоок-кавызының бойдузунуң ам-даа 14 тураскаалдыг черлерни күрүне камгалалыңга киирген. Оларның иштинде Бокур вулканы, элээн хөй хөлдер. Нек дээр хөл, ол черлерниң кемнериниң шынаа-шыктарын тургаар чаптыгаан ак хадынналыг арга-аяш девискээрлери бар.

Бойдус камгалалын ажыглаар кодаа ажыл-агыйга таарымчалыг хире черлерни камгалаар талазы-биле ажылдың, хөрүнүүн эрозиязы-биле демнеглеп куштелдирер, черлерни ажыглаар талазы-биле ажылдарның темпизин бедидер... сутта алзыр болгаш кадыг кургаар чоруктардан камгалалын хандырар.

(Нол уелевыш-кынардан).

НОГААН КҮЧҮТЕННЕР

«Далай эриинде ногаан дубга...» деп чижектиг тоолдарның болгаш тоолчуруу чугаалардың жаадыры — дуб ыяшты дыка хөй чоп хуулгаларын күчүтенге демнеглээр чоравыс. Оон кайгамчыктыг ноос-нараа-ның чүү-шөлдөлөн, моңге-быжының улус жагадан ханмас. Чаждык дубтар ижки терелеттенип элээн хөй сеңгилдеринден дагтар чыгаттар. Мынчаза-даа ыңаңг узун ногаан, болгаш намдар-тоолгуг ыяштар чер кырында хөвөр арткан.

Бистиң бурунгуларывыс, оланнар, дубну ыдыктыг ыяш дижир чоравыс. Оон картындан кол бурган Первунуң дүрүү-сеткээн ошкаттырган. Дуб чорчыларын бүрбүүтүрүнде тиилээш ойнаас от-ту оон бөөрүнге ыңгыын кызыгаар. Ногаанныг, чайлай бөрөйдөн корткан, дуб ыяшты пелевий чорбаннар.

Ам-ны үеде Европада эң улуг ногаан дуб — Литвада үнүп турар Стелмужский дуб. Ол чырык чер кырынга 3 муң чыл чурттап келген. 9 чыл ыяш ногаан кутталган. Пильнистың Цаплин адаанда турар. Олардан 100 чыл ажаш ногаан дуб Калининградтан ырак эвес Ладушкинга дүрбейлеп чоруктаар.

XIII мектин бойдузунуң чемизи — Запорожьениң Чүүл чаңгыс ногаан-ногаан Запорожье чоогунда Устуу-Хортица суурда ол дубтуң чоогунда Бойдус Хамгалалдыг чыгыылгазының мурнаачы болгаш чүүлдериниң чаңгыс-ногаан чугаалаар турган дозарын бижээш ында аскан. Ол ногаан күчүтенниң диаметри—6 метр 22 сантиметр, бедиг — 36 метр, чедирлеңдир чаалыын керээ будургаарының үзүрү 10 ажыг метр.

Күрүне камгалалының түскай дараалында долгандыр семнээн үш кулаштан ажыг бүк Мария АССР-ниң журналистиниң чүрмелдир чоравыс. Шөлүвөндан бээр чоп-ну сыгуландүүнүң шажы дижир чоравыс. Чүс-чүс чылдар тургузунда турар келген ол дубтуң адаанга Емельян Пугачёв бойдаалаан дескен ужурлу-тайга дижир чоравыс. Ол дугайын А. С. Пушкин бага бижээн. А. Шүлүктаанның ынак дуву Покров об-ласының Григорск суурда ам-даа турбушаан.

Далай эриинде ногаан дуб— Ленинград чоогунда Пушкинның кырган аазы Арина Ро-дионовнаның төрүттүнгени Гончаларның ажыглыг турган Суйда суурда. Петр I-ниң олуртаан дубтары Ленинградтың Дашкар оргулунда болгаш Сенат шөлүүде (ам Декабристер шөлү) ында чоруттаан. Төөгү-тураскадын ынаан кунгээнчиг-ниң эңне ажыл Москвадың төвүүнде — Кремльдиң чанында олуп турар. Ону 1961 чылдың апрелинде сылдыстарны изүүлеп-көрүүнүң үезинде Юрий Гагарин олуртаан. Оон адын «Гагарин» дээр.

ХАЙГААРААР ТУРЖУК...

Барыын-Хемчик районнуң балык хайгаралының инспекторгу Г. А. Ленишев долганнар турар бойдустуң камгалаан кадыгланыр болган хуулунда ажыын сүрген төгерелекчилер-биле шынгыы демнелиг чорулар ужурлуг. Ынаг турүүже, ол болгунуң эргеин өскээр ажыглаан. чамдык төгерелекчилер-биле сүлээ кылып алгаш, бойдустуң байлаа — балыкты садып, сайгарын турган таварылгалар бар.

Эрткен күзүүн ол он бир шоолай чыжырганаңы кайгаап, күүлүнүп ыңгыырганы көрүп алган. Бо чылдың февраль 7-де «Тыва даг-дугу» комбинаттың Красноярск баар бир чодаачыы-биле дугурушкаш, оон автомашиназынга он бир шоолай чыжырганаңы, бир ломкап киш-кулаан чүүдүрген. Оларның оруун Ак-Довуракты мичилия ажылакчылары хөй үдүрткеш, он бир шоолай чыжырганаңы база бир ломкап тиш-булаан харыгдеш. ол үеде районнуң улус судларынче шилгиттинип.

1981 чылдың май 24-те районнуң улус судунуң ук материалды чугаалажып көргеш, күүлүгеге чедирген когарлары 501 рубльди Г. Ленишевке төлеттирер деп шийтпирлээн.

Долгандыр турар бойдусту, оон байлаан камгалаң кадагаалаар хүлээлгелиг турган, ону төгерелекчи күү-биле ырлаан чалып турар кижи балык хайгаралының инспекторуу хүралгезин күүседип болур бе? Ынчангаш улуг депутаттарының Барыын-Хемчик райкүүсемүнүң бюро республиканың балык хайгаралының талазы-биле инспекциязының улуг-тургузугаар бо талазы-биле тударгай хемчеглерни ап чоруданы негеттиниң келген.

В. ЗАЛУЦКИЙ,
милицияның капитаны, Иштинки хереглер министерствозунуң арга-арыг камгалаар талазы-биле улуг инспектору.

АЯН КИИРИП ТУРАР

Чылыг дүжүүр билек, доорай, суурларының кодаа-девискээрин чаагайжыдыл, ямзыбүүрү ыяштарны, ой-баазын четтерин тарааш, оларны ажаап өстүрери эки чанчылдарының бирээзин. Район төвүүнүн, суурларында болгаш Ак-Довурак хоорайның бо чылгы чаагайжыдылгазынга чечек өстүрер черниң ажылчыларын төлептиг улуун киирген. Ук коллектив ангы-аңгы сорттарның чечектерин өстүрүш. Албан организацияның черлериниң, чурттакчыларның хереглелиин хандырарын келген.

Оларның өстүрүлгеи 50 муң ажыг дос чечектери албан организацияга, бодурлаан черлериниң девискээрлери.

Виктор Монгуш сакыт. хөөмейин бажы-биле үдеп күүсеттер аргалыг. Улуг-Хемдең Гумат Кара-оол оюн-баштактыг эрес бараалгатканнар. Фестивальга Чөөл-Хемчик, Барыын-Хемчик, Улуг-Хем, Өвүр районнар эки белеткелиг, кижилеп кирипкеннер. Бүгү районнардан, өскерлен келген аалчылар-биле кады 115 күүседичи хөөмей дүнгүн-биле ажыглаан.

ХӨӨМЕЙ үран түүлүгүн чугула айтырыгларын болгаш ону сурталаадаарынга тускаттаган эртем-практиктиг конференция дараазында фестивальда Даг-Алтайның, Карачай-Черкейниң, Моолдуң болгаш өске-даа республикалар, областтарның кежигүннери тыва хөөмейжилер-биле таныжып, үе-даят ыяш болган-ла мынчаар байырлалдарны чаңчыл болдуруп, ССРЭ-ниң Культурамга ырнын бо тускайлаң хевиринге интернет-сайыралдың атласын оны өөренип алыпчылээрин ынге-сеткелиг чорумуударын, — музыка училищелеринге хөөмейжилер мергежилин бедидер курстар ажылдарын, конференцияның эртем направлениязын түңнэп ыңгыр-ыды кылдыр үндүрериң даэш өске-даа ажыглыг санналдарын ачыктап кыскан.

Виктор Монгуш сакыт. хөөмейин бажы-биле үдеп күүсеттер аргалыг. Улуг-Хемдең Гумат Кара-оол оюн-баштактыг эрес бараалгатканнар. Фестивальга Чөөл-Хемчик, Барыын-Хемчик, Улуг-Хем, Өвүр районнар эки белеткелиг, кижилеп кирипкеннер. Бүгү районнардан, өскерлен келген аалчылар-биле кады 115 күүседичи хөөмей дүнгүн-биле ажыглаан.

ХӨӨМЕЙ үран түүлүгүн чугула айтырыгларын болгаш ону сурталаадаарынга тускаттаган эртем-практиктиг конференция дараазында фестивальда Даг-Алтайның, Карачай-Черкейниң, Моолдуң болгаш өске-даа республикалар, областтарның кежигүннери тыва хөөмейжилер-биле таныжып, үе-даят ыяш болган-ла мынчаар байырлалдарны чаңчыл болдуруп, ССРЭ-ниң Культурамга ырнын бо тускайлаң хевиринге интернет-сайыралдың атласын оны өөренип алыпчылээрин ынге-сеткелиг чорумуударын, — музыка училищелеринге хөөмейжилер мергежилин бедидер курстар ажылдарын, конференцияның эртем направлениязын түңнэп ыңгыр-ыды кылдыр үндүрериң даэш өске-даа ажыглыг санналдарын ачыктап кыскан.

ӨӨРЕНИРИНЧЕ ЧАЛАП ТУР

Тыва АССР-ниң Садыг министерствозунуң Улуг-Хемниң Ф. Энгельс аттыг совет садыг шеривтудунуң Красноярск филиалының хуралдаку салбырыкка өөренирге-биле Күрүне садыгның системазының азы иштинги черлерлиг 8 дээш өөредилгезиниң ажыглаан аныяктарны чалап кээр. Хуралдаку салбырның бюджеттиг мергежилдерлерге төлептиг алыр.

1. Садыг экономиказы
2. Никтиниң чеменнилгезиниң экономиказы,
3. Бухгалтер учёду
4. Товароведение болгаш аъш-чем барааннарын садыгларының организастаазы
5. Товароведение болгаш үлетпүр барааннарын садарыңгаа
6. Никтиниң чеменнилгезиниң технологиязы

№ 1.2.3. мергежилдерге ыяш-дээштер математиказынга (ааас-биле) — профиль зайың-биле, СССР-ниң географиязынга (ааас-биле), историязынга (ааас-биле), литературага (сочинение) №№ 4, 5, 6 мергежилдерге — профиль зайың-биле, географиязынга (ааас-биле), математиказынга (ааас-биле), литературага (сочинение). №№ 4 мергежилге — физиказынга (ааас-биле) — профиль зайың-биле, химиязынга (ааас-биле), математиказынга (ааас-биле), литературага (сочинение) кирилтелер дужаар.

Документилерни дүмбер болгаш оларны филиалче чоруузу-биле айтырыг төгүлдер адрезин: **Кызыл хоорай, Октябрьская кудумчузу 29-а, Садыг министерствозунуң кадрлар кылдыр. т. т № 2-17-15.**

Редактор В. С. ШАРАВИЙ.

Аваар

Кыжыктың ийдар өскүүлүнүң аңмынаткының сугтаал алырга. бөгүн республиканга ажыгүр турар булуттаар. дүүбиче чыс чаар. Сонгу-барыыр чүүлче үглаңышкының хатты дүргени секундаага 9—14 метр чедир. Агаарның температуразы 27—32 градус шыг болур.

Кыжыктың ийдар өскүүлүнүң аңмынаткының сугтаал алырга. бөгүн республиканга ажыгүр турар булуттаар. дүүбиче чыс чаар. Сонгу-барыыр чүүлче үглаңышкының хатты дүргени секундаага 9—14 метр чедир. Агаарның температуразы 27—32 градус шыг болур.

Республиканың автоорукталыңга 4—6 миллиметр хире черге чүвенин кестүүр эки болур.

Республиканың автоорукталыңга 4—6 миллиметр хире черге чүвенин кестүүр эки болур.

Кыжыктың ийдар өскүүлүнүң аңмынаткының сугтаал алырга. бөгүн республиканга ажыгүр турар булуттаар. дүүбиче чыс чаар. Сонгу-барыыр чүүлче үглаңышкының хатты дүргени секундаага 9—14 метр чедир. Агаарның температуразы 27—32 градус шыг болур.

Республиканың автоорукталыңга 4—6 миллиметр хире черге чүвенин кестүүр эки болур.

Арга-биле шугланыпкан
Ыран даглар дистинчилти
Аразынче агар дээн хем
Ынаар чотпейн ара эзепти.

Төрээн Тывам чараш-ла-дыр,
Төттүнмес хөй байлактыг-дыр.
Арга-зэмм эзлеп чурттаан
Аңы-меңи арбын-на-дыр.

О. ДАНЧАЙ-ООЛ.
персоналдыг пенсионер.
Кызыл хоорай.

Арга-биле шугланыпкан Ыран даглар дистинчилти Аразынче агар дээн хем Ынаар чотпейн ара эзепти.

Төрээн Тывам чараш-ла-дыр, Төттүнмес хөй байлактыг-дыр. Арга-зэмм эзлеп чурттаан Аңы-меңи арбын-на-дыр.

О. ДАНЧАЙ-ООЛ.
персоналдыг пенсионер.
Кызыл хоорай.

ТЕЛЕВИДЕНИЕ

ИЮЛЬ 9-ТА

БИРГИ ПРОГРАММА

МОСКВАДАН

программа. 8.40 — Эртенги гимнастика. 9.05 — «Аңмыралдың шугумы». Хей сериялыг уран-чечен телефильм. 1-ги сериязы. 10.10—«Ыры ижи-биле кадам артар». 10.55 — Документалдыг телефильмнер программазы: «Кодээ технологиялар», «Эстафетаны дамчыгыт». 11.21 — Телемедээлер. 11.30 — 14.15—Чаңсар. 14.15—Телемедээлер. 14.35 —«Сээн куш-ажылым — оюн белгизинде». Кинопрограмма: «Наташа». «Оруж». «Ужугар Якоп». 15.20 — Чурттар аразының конкурузунуң лауреады. А. Корсаков ойнаар. 11.35—Н. Некрасов — «Орус херээжен-нер» (6.05—«Заборьеде чай» деп уран-чечен телефильмниң баштайгы көргүзүү. 17.10—«Аңмыралдың—шиңгиннең сагыш сайзыр чүүлдүр. 11-ги беш чылда аңмыралга аттыг-дээ чогаадыкчыларның шедеврлери хөгжүмүнүң. 17.40 — Моолга улустуу революциянның тиилелээнинең 60 чылдыгына «Зарыг аңчыларга чыгган». (ССРЭ—МАР).

КЫЗЫЛДАН

18.30 — Телемедээлер. 18.40 — Телемедээлер (орус дылга).

МОСКВАДАН

18.45 — Бөгүн делегейде. 19.00 — ССРЭ-ниң улустуң танымының күрүүнүң үлегерлер ансамбливиң оюну. 19.25—«Дем каттыштырылгазы». Тележурнал. 19.55 — Хей сериялыг уран-чечен «Аңмыралдың оруу» деп телефильмниң баштайгы көргүзүү. 2-ги сериязы. 21.00 — «Үе». Информастыг программа. 21.35 — 23.00 — ССРЭ-ниң улустуң артизи Ю. Гуляевтиң болгаш Төп телевизионнаның бала бүгү-эвилел радиоуунуң оруу улустуң инструменталдыг үлегерлер оркестриниң концерти. Тәптенде — Бөгүн делегейде деп информастыг үнүдүрүг.

ИЙИГИ ПРОГРАММА

12.00 — Ургуларга фильм «Улуг удурлашыышкыны». Уран-чечен телефильм. 1-ги сериязы. 13.05 — «Опералдың туругунуң аныыры бе» Музыкалыг телефильм. 14.25—«ПТУ чүү чүвел-ге база чаңчаар өөредилгези». Ленинград хоорайның № 48 ОПТУ-зу. 14.55—«Горизонт». Ленинградтан дамчыдылга. 16.00—18.00 — Чаңсар.

КЫЗЫЛДАН

18.00 — Ургуларга фильм. 18.15 — «Делегей байлыгының дорумалы». 18.30 — Телемедээлер. 18.40 — Телемедээлер (орус дылга). 18.45 — «СЭКП-ниң XXVI съезизиниң материалдарының — аңмыралга». 19.05 — «Бойдаан херээ». Телефильм. 19.20 — «Моолга улустуу революциянның тиилелээнинең бээр 60 чыл болганынга». 19.50 — Документалдыг фильм.

МОСКВАДАН

20.00 — «Тамчыктыг уланнар, чаңгыс!». «Үш өөнүктер». 20.15 — Чиик аслеттер сезонунуң кол чарыштарының мурнуу чарлинизе. Брателлавзал замчыдылга. 20.45 — «Улустуң ыяалары». 21.00 — «Үе». Информастыг программа. 21.35 — 22.40 — «Ладыг эдиспилер». Уран-чечен телефильм.

КИНО

ИЮЛЬ 9-ТА

«НАЙЫРАЛ»: «Мария Мелинниң хаарлажучагдары» 9.30, 11.20, 13.10, 15.00, 16.50, 18.40 (уэаткан), 21.20 шактарда.

«ПИОНЕР»: «Совлгу маңнашкыннар» 9.30, 14.10, 18.40. **«Киночымыны»** 11.20. **«Үшен үш хай-бачыт»** (2 сериялыг) 16.00, 20.40 шактарда.

«ВОСТОК»: «Дүне болган таварылга» 15.00, 16.50, 18.40, 20.30 (уэаткан) шактарда.

«ЧАҢГЫ»: «6000 километр дургузулда көргүүшкүн» 14.00, 16.00 18.00, 20.00 шактарда.

«А.А.А.-ХЕМ»: «Али Бабының болгаш зортеө аъзорбечиниң ужуралдары» (2 сериялыг) 15.00 **«Мензи-чаагай. полицейжи»** 18.30, 20.50 шактарда.

Редакциянның адреви: Кызыл, Щетинкин-Кравченко кудумчузу, бажың № 3. ТЕЛЕФОННАРЫ Редакторгуң 2-21-63, редакторуң оралакчыларының 2-35-24, 2-31-75 харыысалгалыг секретарының 2-23-35, секретариатың 2-23-25, партиялыг болгаш совет сургуулу чүүлдериниң 2-27-13, пропагандаң чүүлүнүң 2-31-73, культура чүүлүнүң 2-23-54, чөөл-хемчик ажыл-агый чүүлүнүң 2-21-47, үлетпүр чүүлүнүң 2-31-75, чаңгыс чүүлүнүң 2-41-27 информация чүүлүнүң 2-20-60 корректорларның 2-27-41, бухгалтериниң 2-12-45, солуң келбей» бөлүмүнүң 2-32-75 телефоннар болгаш.

Тираж 17868. Бирүзү

СОЛУН НЕДЕЛЯ
6 КАТАП ҮНЕР

Тыва АССР-ниң Министрлер Чөвүлелиниң Ном үндүрер чер, полиграфия болгаш ном садыының черлериниң талазы-биле эргелелиниң типографиязы (Кызыл, Щетинкин болгаш Кравченко кудумчузу, бажың № 1)

ТС—01857

Бүгү чүрттэрниң пролетарийлери, каттыжыңар!

ШЫН

СЭКП Тыва обкомунуң, Тыва АССР-ниң Дээди Совединиң болгаш Министрлер Чөвүлединиң органы

№ 160 (11658) | 1981 чылдың июль 10, пятница | 1925 чылда үнедезвлеттингеш | Өртээ 2 ков

ТАЙБЫҢ ДЭЭШ

«Правда» сөлүүнүң саналы-биле организастаан коммунистиг болгаш ажылчын партияларның төп органнарының төлээлекчилериниң ужуражыышкыны дооскан. Кижи төрөлгөтениң кырында дириглип келген термоядролуг айтырыгның ыжанаыышкынынга удур шинтирилии-биле, идепкейлиг дежисежиринии эргежен чугулазының дугайында ужуранышкынның бүгү кирижинчилериниң бодалының нэлвэа-биле дүгжүп турары санал-оңал солчуушкуннарының үезинде илерээн, бо талазы-биле коммунистиг солуннарның ойнап шыдаары чугула роляын демдеглээн.

Ужуражыышкынның хөй-хөй кирижинчилери боттарының партияларының бодалын идерелип, СЭКП-ниң XXVI съездизиниң хүлээп алганы, тайбыңны бызыглаарының программазының 80 чылдарга принципиалдыг ужур-дүзалыг боып турарының дугайында чугаалал. ел делегей дайыныы баш удур болдурбазының төлдргай оруктарын болгаш арганарын айтып турарын демдеглээнир. Дайын айыылыңга удур демисел бүгү улустарга, бүгү чүрттэрге, бүгү кампартыларга чугула ужур-дүзалыын чүвэ чугаалаанаар шуптуруу демдеглээн.

Санал-оңал солчуушкунуңуң кирижинчилери боттарының төлээлээни парлалга органнарының ажылының дуржулгазы-биле солушпашаан, социализмниң идеяларын болгаш практиказын, социалистиг чүрттэрниң болгаш коммунистиг партияларның делегей политиказының тайбыңга ынаныышкынын хажыдары-биле антикоммунистиг препаганданың ажыглап турары эң чаа арга-мөгелериниг чугуур үезинде, боттуг айтыр шавыышкынны ыяшкының чугулазын онзалап демдеглээнивер.

Коммунистиг солуннарның төлээлекчилери ажы-дүңма партияларның ийи болгаш хөй талаларлыг кады ажылдажылгазының ужур-дүзазын бага онзалап демдеглээнивер.

(СЭТА).

МАЛГА БЫЖЫГ ЧЕМ-СУУРНУ ТУРГУЗАР ДЭЭШ ЧАРЫШ ТУГУН БЕДИК ТУДААЛ

КОМПЛЕКСТИГ ЧОРУДАР

Бии-Хем районуң совхозтары пиитиниң малынга чемнер белеткээринче июнь төнүп турда кирген. Оон дараазында СЭКП райкомунуң бюрозу болгаш райкүүсkом июль 1-деп август 1-ге чедир мал чемни белеткээринин шалыпчы айын чарлаан (ам оны СЭКП обкомунуң мал чемни белеткээринии айынын дугайында докладчалыга дүүштүргеи) соонда ук ажыл улам идепкейжээн.

Мал чемни белеткээрии бо чылын Бии-Хем районуң совхозтары кандыг арга-биле, кайы хире күш-биле чорударынга белеткеиип алганы база бо чугула кампанин районда канчаар эгелээнии чугаалап бээрии Бии-Хем районуң кодээ ажыл-агый будурүлге эргелелиинии кол агроному Александр Иванович Жирноотал «Шын» солуннуң корреспондентизи дилээп.

СЭКП-ниң XXVI съездизиниң документилериниде мал ажылын шалыпчы фронт деп адаан болган оны чедиишкинниг чорударының үндезиг чүүлдериниң бирээзи бүгү малта четчир чем-суурну тургузары деп айыткан дээрии кол агроном демдеглээнивер. Съездиниң шинтирилериниге дүүштүр алырга база район девискээриниде үнүш-дужуттуң байдалын барымдаалаарга, бүгү бии-химиниң мурнунда тарнысаалгыыг болгаш шарый сорудалар турун турар. Ынчангаш мал чемни белеткээр кампанилага хирер машина-техниканы чогумчалыг белеткээн, районуң түгле кодээ ажыл-агый ажылдакчыларының эвес, бүгү чонуң күжүн одуг кол тегилеирар.

Районуң совхозтары бо чылын пиитиниң малынга 15720 тонна сиген, 33800 тонна силос, 5800 тонна сенаж, 900 тонна витаминниг сиген даалгалы белеткээр шиинныг. Агаар-бойдустуң кандагашкыны-биле холбаштыр район девискээринде чайгаар үнген сигении болгаш тарымал мал чемни культуралариың үнүжү дыка хирелиг боон турар. Бо байдал мал чемниң белеткелиа кандыг арга-биле, кайы хире күш-биле чорутса чогуруул деп айтырыны районуң партия, совет, кодээ ажыл-агый организацилэри, совхозтарының мурнунга шыгыы тургузуп үнген. Малчы хамаарышкыны чүүл чүгаалап болгуу?

Бо чылын мал чемниң белеткелии бүгү совхозтарда түскай адыр кылдыр четче тургускан. Ол ажылды совхозтар директорларының мал чемни белеткээр талазы-биле оралакчызы дорт тарыылаар. Ынаа эргелеэн болгаш совхозтарның специалистериниң ролю болгаш тарыисаалгазы бичеленээр. тарыя тээн бодино дээрии чүгаажок. Специалист бүргүү бодумуи участогунга ёзулуг ээ болгаи турар ужур-дүзалуг.

Күштерии быдаратпайн, болдүүтеп мөөнээр, техниктыг ажаалда-хандырылганы экижилер, үнүш-дужуттуң байдалы-биле маневрлаар арганы тапдыыар сортуга-биле новхоз санында комплекстиг отрядтарны тургускан — районда олар шинтизи-биле 5. Оларда шинтизи-биле 53 трактор косилказы, 43 трактор грабля, 31 прессподборшик, 18 хөпөөнчи-подборщик быжыглаттыгган. Олар бүгүи белеп. Районда 7 АВМ агрегат бар. Осп 6-зы ажылдан турар. Бирээзинге аварии болганындан түп када турушкан. 41 силос комбайнының 27-зи септеттинген, артканнары чоокку хүннерде белеп болур. Автотранспортту тереглеттинерп-биле (ылангыы силос сала бергенде) хандырар арга бар. Ыт машиналаттың грабяльдарии болгаш хөп терпеелдерии ажыл-агыйлар дыка сеткеп, тыгыынын ралган.

Мал чемнии белеткелиг төлээлекчилер чорудаачыга ылаштыр бо чылын кол күүрү кажыктар болур дээрии билдингир. Ынчангаш мал чемни белеткээринге шаанда бүгү техниканы 500 ажыт механизаторлар быжыглаттыпган. Бо үүн болза совхозтарда бар турар бүгү агрегаттарның болгаш машиналарның дүн-хүннүң чырык үезинде ажылдаарын, 4 АВМ-пернин дүн-хүн дургузуунда үзүктел пок ажылдаарын тайыраар. Оон ангыда дүүлел ажылдарга, чижээ, поварлар, чудуруукчулер, дужүрүкчүлер дээш чергелиг кижилер база чагадыптаттынып, четчелеттинип турар.

Районуң чүрттакчы чонунуң мал чемниң белеткелинге киржилгези кандыгыл? Бо талазы-биле СЭКП райкомуи бөлүк райкүүсkом трскай докладчалды хүлээп алган. Ында школачылардан эгелээш, пенсионерлерге чедир, аймыр, кажыыр түүл шылдар-ла кижилерни бо кампанияга киирилтирерии көрдүнгеи. Районуң, хоорай, суур, будурүлге болгаш албан организацияларын бүргүүнге чедир план-даалгалар бердингеи. Улус депутаттарының Туран хоорай болгаш кодээ Советтериниң күүсkомнары бо ажылды организастап эгелээн. Чамдык коллектитер мал чемни белеткээринге 2—3 удаа үнгүлээн.

Районуң 5 совхозу мал чемни белеткээринге июнь 20-дан эгелеп кирген. Көк-тараалыг «Саян», «Кызыл тараалыг», «Хадын», «Шивилиг» совхозтар өлөрөи чеснок, сенаж кылдыр болдаазырадып турар. «Өөң» совхоз будурүлгэ витаминниг дагаан белеткээн турар. 7 АВМ-нин 6-зы үнүштүп турар. Июль 3-те чаттың хөп медээ-биле алыптр, 64 тонна сенаж, 7 тонна витаминниг дагаан белеткеттинген.

Амдыгында иезин турар шөл-тараалыг эвээнии бар чорууру-биле холбаштыр мал чемниң белеткелиглериниң кужун ногаан будук-бүрү белеткээринге, эвээш, түүл чүрттакчыдарын шанбаа, демгеликтиг, арга-арыг ишти чергелеринге сиспии кирилтирии кондалы үнүп турар. Оң чорук темпиин дүргедедир болгаш АВМ-перинии үүнүтел чок ажылдаарын канагыр.

Допчулал

ЧЕМ БЕЛЕТКЭЭР ТЕХНИКАНЫ — БҮРҮНҮ-БИЛЕ АЖЫГЛАЛГА

Бо чылын агаар-бойдустуң байдалы онза нарын болуп турар. Кандашкыныиың уламынан өөт-сиген шоолуг үнүмзи. Ынчангаш мал ажылынга чемнер белеткээрии бичии-даа саадайыкии чоокка организастаарын үе веген келген. Маиад техника шинтирилиг роль-ду ойнаар. Республикада мал чемнери белеткээринге киржир техника сентелгезиниң байдалы кандыгыл?

Республикаиың Статистика эргелелиинии июль 1-деги медээзи-биле алырга, мал чемнери белеткээринге ажыттаар дыка хөй машиналар ажыл-агыйларда ам-даа белеп эвес. Чижээ, республикада шинтизи-биле бар 584 трактор косилказының 430-н азы 73,6 хуузу сентеттинген. Хээйдектээр 117 косилкадан 84 белеттиттинеп, 321 пресс-подборщиктиң 203-ү кыядыгган. Трактор дырбаштарының 64,8 хуузуи септеп алган.

Түс-түс районнарны алырга, чангыс-ла Бии-Хемниң совхозтары трактор косилкаларын бүрүүү-биле септеп белеткеп алган. Трактор дырбаштарын белеткээрии ында база доозар четкеп. Сигении кезер болгаи Белер машиналарын сентелгези-Чөөн-Хемчик - районуң совхозтарында багай эвес чорууи, доозар чоокулуп турар. Бай-Тайга районда трактор косилкаларының түүле кеии, пресс-подбоощиктерии 60 хуузу, трактор дырбаштарының 43-ле хуузу белеттеттингеи. Сигеи кезер болгаи бөлер машиналарны белеткээрп Барыын-Хемчик, Өвүр, Таиды районнарының совхозтарында коичут хожудан турар. Чамдык ажыл-агыйлар ол техниканы сентелгезинге киирилтирип сыпаттын. Чижээ, «Тээли» совхоз 10 трактор косилказындан түүле үшту септээн, 4 трактор дырбажы шүүт белеп эвес. «Улуг-Хаи» 14 косилкадан түүле 5-ти. Тоиа аттыг совхоз 16-дан 4-ту септээи.

Силос комбайиарын алырга, республикада оларның ам-даа 170-ии септеттинмээн. Таидыда —35, Каа-Хемде—30, Улуг-Хемде — 21, Кызыл районда — 10 силос комбайны ам-даа кылдымзаан.

Республикада бар витаминниг сиген даалгалы будурер 45 АВМ-иериин 33-ү септеттингеи. Каа-Хемде — 2, Тандыда —3, Улуг-Хемде — 2 АВМ агрегат ажылдаарынга белеттеттинмээн.

Үстүнде көрүүкеи санаизидап алырга, мал чемнери белеткээринге ажыглаар машина-техниканың сентелгезии ажыл-агыйлар чогуур негелдениң деиделинге чорутпаан, ону совхаарладып келген дээрии ам-даа дец-дир. Септеттинмээн эргежок чугула машиналарны ам кажан кыяын доозарыя? Азы оларны ажыглаваас бодап турар бе? Ындыг айтырылар дурум дээтпаар тургустуун келир. Мал чемнери белеткээр техниканың сентелгезии ам-даа доосказан, чугула напшаиияга кыдыг янзы шаптык ужурашгырып турар кижилерден шыпгы айтырарының үези келген. Чем белеткээр бүгү техниканы ам бүрүүү-биле ажыглалыг киирген турар ужурлуг. Ынчангыс работниктерии партия, совет, кодээ ажыл-агый органнары чарлаттынган ийи шалыпчы айда мал чемнери белеткээринии планын боттаиыпаар дээш, белеп эвес машина-техниканы кылдыраринии дээштиг хемчеглерии доп-дораан алыр хүлээглелиг. Ам техника сентелгезинге кандыг-даа совхаарладымышкыи турбее. Бүгү күштү болгаи техниканы эң чугула дайынчы сорулга — мал чемнери белеткээринче иелбилизастаар херек.

ИДЕПКЕЙЛИГ КИРЖИР

СЭКП обкомунуң бюрозунуң хүлээп алганы мал чемни белеткээринии шалыпчы ийи айынга идепкейлиг киржир, бүгү күштерии немей мобилизастаарын Чөөн-Хемчиктиң ажыл-ишчилери шинтирилээнивер. Мал чемниң белеткелинде амгы хүннерде 14 бригада, 34 звено ажылдап турар. Иинтизи-биле 480 кижи сигенде ажылдап, олардан 194 кижи хол кадыгыры-биле кеиип турар.

Бригада, звеноларда 45 трактор, 24 сигеи кезер машина дээш өске-даа техника ажмаан быжыглаан. Кол-ла чүве бар машина-техниканы чергиишкин чок ажылдазыры чугула. Немелде авга-хурлавырларны дилеп гыварын иеоп сентер-даа үзүмчылаар сорулганы салган.

Бо хүннерге чедир 148 тонна сиген иинтизи-биле белеттеттинген, витаминниг сиген даалгалын 21,7 тоннаны, будук-бүрүү 145 тонналы белеткээн. Темпиин шашкынчыдары, чер-черге күштерии таарыштыр тургузары база чугула айтырыг болуп артышаан Хоорай, суурларда кижи күүн үлегедип тып, бар бүгүлө арганарны ажыглаар.

Районуң ажыл-агыйларыидан «Алдан-Маадыр», «Чыраа-Бажы» совхозтар мал чемниң белеткелиичө организастыг киргеи. Карл Маркс аттыг совхоз сигеи белеткелиичө бо хүннерге чедир кирбээн, түгле будук-бүрү белеткеп турар. Чөөн-хемчикчилерден 75 кижи Улуг-Хем районуң девискээриги мал чемни белеткээрп-биле оруткан.

Бистии корр.

БАЙ-ТАЙГАДАН МЕДЭЭЛЕР

Бай-Тайга районуң Шүй ортумак школазының өөреиичилери боттарының төрээн совхозу «Мурнакчыга» мал чемни белеткээринге дузалажып, будук-бүрү кезии бооцалдаар ажылче кирген. Оларны 34 кижи составтыг 4 звено кылдыр тургускан.

Звенолар бо хүннерде 19 тонна будук-бүрүү белеткээн. Школачыларны башкы Борис Хомушку удуртуп турар. Совхозтуң директизиязы мал чемни белеткеп турар өөреиичилерге бир «Беларусь» трактору быжыглаан. Ол ышкаи ажылаарынга таарымчалыг байдалды база тургускан.

Школачы ажыл-ишчилер Бура-Дөөз, Ийи-Дыт деп черлеөде будук-бүрүү белеткеп турар. Белеткээи бүргүзүп совхозтуң хойжу бригадаларыиың кыштагларында аппарып курадыр аскылаан.

• • •

Он бирги бең чылдың бантайгы чылының планныг онаалдаларын чедиишкиниг күүседир дээш Бай-Тайга районда «Мурнакчы» совхозтуң ажыл-ишчилери арасында чарыштыг ажылдап турар. Совхозтуң хову бригадазының хежигүннери бо хүннерде шинтиниң малынга сиген белеткеличе массалыг киргеп.

Совхоз 186 гектарда хөй чылдыг сигении тараан. Базырык-Үстүкке тараан сигенииң-даа, тараамык-даа үнгеии эки. Чай дургузукда хөй чылдыг сигении ийи катап ажаап алыры-биле МТЗ-50 деп дөрт трактор баштайгы кезиишкиичө киргеп. Сигеи шөлүүиүн гектарынан-на олар 14-15 иентиер дужуттуг ап. Ээр-Хавак болгаи төптө сут-бараан фермаларында 8-10 тонна баштайгы сигении сараатгааннар.

Совхозтуң сиген белеткелиигде иинтизи-биле беш звенода 54 кижи ажылдап турар. Июльдуң ийиги декадазындан эгелеп звеноларга ажылдаар кижи саны 260 чедер.

Совхозтуң директизиязы, ында партком сигенчилериниң ажылдаан, чүрттаарынга тааарымчалыг байдалдарны тургузарының хемчеглерии ап турар. Сигенчи звеноларар арасында социалистиг чарыштың түнелии неделя санында үндүрүп, тиилээн звенога шилчир вымпелди тыскырын шинтиргээн.

Ажыл-агыйның сиген белеткелиигге чыл бүрүде идепкейлиг киржип, тиилекчилериин одуруумга санадын келгеишер Сиген хөй Баштайгы хүннерде сигеи хезериигге трактористер Чамыы Оолак, Дары-Хөө Озуң-оол оларның звеноларын сиген белеткеп турар.

А. КАНЧЫЫР.

МАЛ ЧЕМНЕРИНИҢ БЕЛЕТКЕЛИ

Бүгү чүрттэ мал чемнериин белеткели калбаргаи. ССРЭ-ниң ТСЭ-зиниң саналы-биле алырга, колхозтарга, совхозтарга болгаш ажыл-агыйлар арасыиыи будүүрүлгелериигге амга чедир 35 миллиои тектар ажыг черии тараи болгаш чайгаар үнген сигении ажаап алган. 22,5 миллиои тонна хире сигении сараатгаан, 30 миллиои тонна ажыг сенажты, барык 12 миллиои тонна силосту курлаавырлаан. 2,4 миллиои тонна хире витаминниг сиген даалгаиыг болгаи еске-даа мал чемнерии белеткеп четтигипкеи.

— Ажыл-агыйларда янзы-бүрү ажыладырын чемчаан үлгадып (мүрүүү районнаи тараа ажаап ап эгелээи) келгеи-даа болза, мал чемнеи белеткээринии темпизи кошкалайн турар — деп. ССРЭ-ниң Кодээ ажыл-агый министерствозуиуң мал чемнери белеткелиниң кол эргелелиинга ивчалыгы А. Ольжиев чугаалаан.— Совлуу чеди хонук иитиидө 9,2 миллиои гектар шөлүүн сигении кестиргеи. Россия Федерациязының болгаи Казахстанның колхоз-совхозтарында эң бедик темелде ажуде-леп алдыигам. Бо черлерде «шөл-ферма» аразының шүүштүрүлгазын мяк организастаан. бодуу чоруур комбайнарны, сиген кезер машиналарны, сиген чыып. прессээр болгаи еске-даа техниканы улуг-улуг комплекс белүктеи кылдыр каттыштырган, бедик будүүрүүлүг ажыглаи турар. Литваның, Узбекистаның, Молдавиаиың ажыл-агыйлары сигении шазыикыны-биле ажаап ап, шөлдериии 64—91 чедир хуузуиуи ногаан дужуи ажаап алган. Оон-биле ралы Эстониада Грузиида болгаш Арменида сиген немилеен хожуулап турар.

Чүрттүи бүгү девискээриигге агаар-бойдустуи байдалы сиген белеткелиигге таарымчалыг боор турган. Сигении эртеки чылдың бө-ла үезинден 8,6 миллиои тонналы хойну белеткеи сараатгаан.

Чылчыгыг чемнерии салыры, витаминниг сиген даалгаиын, борбадизидларны болгаи бөлүктеениы белеткээри көдүчеп турар. Азербайджаиның, Узбекистаның, Таджикистаның болгаи Литваиың ажыл-агыйлары сеиаж белеткээринии чыл даалгаларын күүседиириигге, ону күүсеедиринге Киргизиның, Казахстаның колхозтары болгаи совхозтары даа чоокшулап келген. Россия Федерациязында мал чемнери белеткээр агрегаттар дүн-хүн чоокка ажылдаан турар.

Бо чылын чүрттүи районнарының хөй кезиинге кукурузаны таарымчалыг үезинде ажаап алыр байдал тургустунган.

Бо чылын суггаттыг черлерден сигении болгаи кукурузаның иинти хемчеэлиинии хөй кезиин алыры шинтирилеттингеи.

(СЭТА-ның корр.).

Москва.

ШАННАЛДАРНЫ ТЫВЫСКАН

Онгу беш чылдың планныг онаалдарын күүседириигге чедип алган чедиишкиннери дээш Кызыл хоорайның улус ажыл-агыйының янзы-бүрү алыраларының ажыл-ишчилерии чазактың орденнери болгаи медальдары-биле шаннаткан. Ону тыпсырынга тураскаатган байырлыг хүрээл дүүн СЭКП Кызыл хооркомунуң хурадаар залынга болуп эрткеи.

СЭКП обкомунуң бюро иежигүнү, партия Кызыл хооркомунуң бирги секретары А. И. Пожидаев пайымылдың улус ажыл-агыйының янзы-бүрү алыраларының 25 мурнакчыныига чазактың орденнерии болгаи медальдарын байырлалдыы-биле тыпсыкан. Куш-ажылдың Кызыл Тук орденнии Кызылдың № 14 школазының директору Л. А. Галактионова. Улустарның Найыралы орденнии улус депутаттарының Кызыл хоорай Советиниң күүсkомчуның ам кидизиниң эргелекчизи В. П. Барабанова, «Хүндүлелиин Демизээ» орденнии Бүрүвеии Кызылда педагогика институдуиуң кафедра эргелекчизи Г. С. Салчакка болгаи өскелерге-даа шанналарын тыпсыкан.

А. И. Пожидаев шаннаткаиварга байыр чедирип, ажылынга чедиишкиннерии, амыдыралынга аас-кежиктэ күзээн.

Чазактың бедик шанналын алганнар Тереза чүрттүиүн чечекчилиишкин дээш улам ажылдаарын хүлээшеппер.

СОВЕТ-МООЛ НАЙЫРАЛГА ТУРАСКААТКАН

Моолга улустуң революциязының 60 чыл ойнга турасказтаан Кызылдың хөй-иинти телээлекчилериниң байырлыг хүралы дүүн болуп эрткеи.

Совет-моол найырал иинтиселиинии Тыва салөырының баштаар черииии даргазының бирги оралакчызы С. И. Шулгиниин, республика эмнелгиниң кол эмчизи Ю. З. Бовенскийиин, Тываның курстеарадио комитединиң кол редактору С. К. Хертектиң аскылуунга Моол Арат Республикага чораанының дугайында чүгле-вавын тыныштыг ыяшаап

АВМ-НИ АЖЫЛДАТКАН

Районуң ажыл-агыйлары мал чемнериниң белеткелиине кирижиер. «Шенээр» совхозта АВМ ажылдап эгелээн. Оон улус операторуна хоочун механизатор Куулар Кадаралол, операторуна Сарыглар Өлөй-оол томуйлаткан. Олар баштаиы үш хүнде — АВМ-нин эдектиргелгезиниң үезинде — алды тонна витаминниг сиген даалгалын белеткээн.

Районга эрткен чылын бо үеде 25 тонна будук-бүрү, 13 тонна витаминниг сиген даалгалыидан өске мал чемни белеткеттинээн турда, бо хүннерге чедир 105 тонна сиген, 116 тонна будук-бүрү, 22 тонна сиген даалгалы белеткеттингеи. Районуң ажыл-ишчилери он бирги бең чылдың бирги чылында 13000 тонна сиген, 3000 тонна будук-бүрү, 250 тонна сиген даалгалы белеткээр. Амгы үеде оон белеткелиигде 322 кижи ажылдап турар.

А. БЕГЗИИ-ООЛ.

БАЙ-ТАЙГАДАН МЕДЭЭЛЕР

Бай-Тайга районуң Шүй ортумак школазының өөреиичилери боттарының төрээн совхозу «Мурнакчыга» мал чемни белеткээринге дузалажып, будук-бүрү кезии бооцалдаар ажылче кирген. Оларны 34 кижи составтыг 4 звено кылдыр тургускан.

Звенолар бо хүннерде 19 тонна будук-бүрүү белеткээн. Школачыларны башкы Борис Хомушку удуртуп турар. Совхозтуң директизиязы мал чемни белеткеп турар өөреиичилерге бир «Беларусь» трактору быжыглаан. Ол ышкаи ажылаарынга таарымчалыг байдалды база тургускан.

Школачы ажыл-ишчилер Бура-Дөөз, Ийи-Дыт деп черлеөде будук-бүрүү белеткеп турар. Белеткээи бүргүзүп совхозтуң хойжу бригадаларыиың кыштагларында аппарып курадыр аскылаан.

• • •

Он бирги бең чылдың бантайгы чылының планныг онаалдаларын чедиишкиниг күүседир дээш Бай-Тайга районда «Мурнакчы» совхозтуң ажыл-ишчилери арасында чарыштыг ажылдап турар. Совхозтуң хову бригадазының хежигүннери бо хүннерде шинтиниң малынга сиген белеткеличе массалыг киргеп.

Совхоз 186 гектарда хөй чылдыг сигении тараан. Базырык-Үстүкке тараан сигенииң-даа, тараамык-даа үнгеии эки. Чай дургузукда хөй чылдыг сигении ийи катап ажаап алыры-биле МТЗ-50 деп дөрт трактор баштайгы кезиишкиичө киргеп. Сигеи шөлүүиүн гектарынан-на олар 14-15 иентиер дужуттуг ап. Ээр-Хавак болгаи төптө сут-бараан фермаларында 8-10 тонна баштайгы сигении сараатгааннар.

Совхозтуң сиген белеткелиигде иинтизи-биле беш звенода 54 кижи ажылдап турар. Июльдуң ийиги декадазындан эгелеп звеноларга ажылдаар кижи саны 260 чедер.

Совхозтуң директизиязы, ында партком сигенчилериниң ажылдаан, чүрттаарынга тааарымчалыг байдалдарны тургузарының хемчеглерии ап турар. Сигенчи звенолар арасында социалистиг чарыштың түнелии неделя санында үндүрүп, тиилээн звенога шилчир вымпелди тыскырын шинтиргээн.

Ажыл-агыйның сиген белеткелиигге чыл бүрүде идепкейлиг киржип, тиилекчилериин одуруумга санадын келгеишер Сиген хөй Баштайгы хүннерде сигеи хезериигге трактористер Чамыы Оолак, Дары-Хөө Озуң-оол оларның звеноларын сиген белеткеп турар.

А. КАНЧЫЫР.

Чөөлек-оол Донгаевич Тайгалыпа Улуг-Хем районда Жданов аттыг совхозтың мерген малчыларының бирээзи. Ол мал ажылынга киптээн-биле 26 чыл ажылдап, ол үезии хергүүлүмда төрээн совхозунга дыка хөп малды өстүрүп берген.

Дүжүүлелдиг малның он бирги бең чылдың бантайгы чылында бала бөлүк кергүүлүи чедип алган. Ол төрүүр 100 хөлдөн 100 хургааны аман-иеиди камгалап алган, бир хөлдөнгө ортумак-биле 2800 грамм дукту кыргып, чылдың эгелиида алган сорулгаларыг аңгылаан ажыр күүседип.

Амгы үеде малчын хар ыяш-сигемии оорлии тайгаларже уне бергеи, хөлөн семирткеп, мал чемниң белеткелиигге бүгү түүлүи үлегедыгган.

ЧУРУКТА төлээ Ч. Тайгалыпа.

В. ЧАДАМБАНЫҢ фотозу.

«Улуг-Хемниң» чаа дугаары

«Улуг-Хем» альманахтың эртеглиг-чаа 4-ги дугаары (тыва дылга) чоокта үнгеи. Ында Тываның чогаалчыларыиың, шулукчуларының, журналистериниң чогаалдары партоттунган. Бо үндүрүлге хоочун база аиаан чогаалчылардан тургустунган авторларның материалдары-биле бай-дак болганындан онзагай.

«Коммунистер дугайында чугаалаар» деп кезекте республиканың ажыл-ишчилериниң, СЭКП-ниң XXVI съездизиниң делегаттарының ажыл-иерекелерии, оларның сорулгаларын тыртыкан материалдар кол-таан. Оң хөлүүлө Тываның историктери Т. Пюпеу, Ч. Кара-Кыпы, Б. Ажыктаа, Д. Чөөлекмаа, Ажыр, оон-даа өскелериң очерктери.

«Тоожулар, чечен чугаалаар дээш кезекте чогаалчылар С. Сурун-оолдуң, Ч. Кок-оолдуң, Б. Монгушту-ң хижиилеи ажыл-чамыкшы, будужуур дугайын чүрүткеи темалыг чогаалдарын парлаар «Шулукчулер, чугаалээдер» кезээнде С. Сарыг-оол, О. Сүзүкшит, М. Ингчей-оол, А. Даржай Ба. Сарен-оол, З. Намзырай, Х. Сарыгаан-оол болгаш оон-даа өскелериң чогаалдары кирип-дээ.

Тыва АССР-ниң чергеге ф[illegible] ССР-ниң Рериң аттыг [illegible] Х. Б. Тин[illegible] факультединиң [illegible]

СЭКП-ниң XXVI съездизиниң шиитпирлерин — амыдыралга

ПРОПАГАНДАЛААР, ХАНЫ ӨӨРЕДИР

Рабочий ажыл-ишчилери СЭКП-ниң XXVI съездиниң материалдарын ханы өөренип, партияның салган сорулгаларын амыдыралга боттандырарынче уланган ажылдарны биртээмнер, партия ие организациялары чорудуп турар.

Съездиниң материалдарын пропагандалаарынга болгаш өөренирине партия, комсомолдуң политиктиг болгаш экономиктиг өөредилгелериниң калбак-биле ажылдап турар. Партияның политиктиг болгаш экономиктиг өөредилгелериниң 105, комсомолдуң 15 школдарында 1953 дыннакчылар, агитквартальдыра 1102 кижи съездиниң материалдарын өөренип-дженнер.

Ол чүгле документтиң таныштырарынга, өөредилгениң бүүвейлеп-информатор, пропагандист, агитатор хаара тудуп турган, өөредилге планын [illegible] салдынган. Съезд материалдарын [illegible] методиктиг дузаламчылар, методиктиг дуза киргүзери-биле партия организациялар[illegible] өөредилге-чорудулгаларынга, оларның, оралакчыларынга, [illegible] материалдар, информациялар, методиктиг сонгээлдер, өөредилге-чорудулгалар эртирлер.

Сүзеглиг район төрүттүлүм ажыл-ажылгы коллектив, кижи бүрүзүнге өөредир тайылбырлаар ажаатка чоруктар, оон кожаалыг ажыл-ишчилер-биле сырый холбаштырып турар. Съезд материалдарын пропагандалаарының шүл сорулгазы ТК-ниң Отчёт илеткелиниде мынча дээш: «Тилеевилеттиң [illegible] эрес, ханы иелкүүр-биле ажыр күүседир дээш ие чүткүүлүг сорулгу, ие идепкейлиг чоруктуу керүүрүп, бүгү күралдырларны [illegible] ажыл херек». Оны удуртулга болдуруп, районуң малчыларының боттарының сөзүглеп-сөзүнге ээ болуп, мал ажылының продуктуларын көвүдедир бол-

гаш күрүшкеге сагыр, оон шинээрын экижидер, мал бажын естүрүр талазы-биле чамдык ажылдарны кылган. Күрүнеге эът, сүт садарымның социалистиг хүлүзүлгезин бирги кварталда күүсеткеннер. Район күрүшкеге эът, сүт, дук садарының чартык чыл планын ажыр күүсеткен.

Партияның XXVI съездиниң социалистиг чарышче онза ниүзигейни салган. Коммунистер социалистиг чарыштың бирги одурүүнда чорун турар, «Чодураа» совхозтуң Хараал-Тей сүт-бараан фермазының коллективи (эргелекчизи коммунист эш Сырат) СЭКП-ниң XXVI съездиниң материалдарын өөренип доозкан болгаш Черкесск облазының кожаа ажыл-ишчилериниң база эозинчилериниң кыйгырыын таныжып, оны күрүне планын [illegible] салдынган. Съезд материалдарын [illegible] методиктиг дуза киргүзери-биле партия организациялар[illegible] өөредилге-чорудулгаларынга, оларның, оралакчыларынын, [illegible] материалдар, информациялар, методиктиг сонгээлдер, өөредилге-чорудулгалар эртирлер.

Сүзеглиг район төрүттүлүм ажыл-ажылгы коллектив, кижи бүрүзүнге өөредир тайылбырлаар ажаатка чоруктар, оон кожаалыг ажыл-ишчилер-биле сырый холбаштырып турар. Съезд материалдарын пропагандалаарының шүл сорулгазы ТК-ниң Отчёт илеткелиниде мынча дээш: «Тилеевилеттиң [illegible] эрес, ханы иелкүүр-биле ажыр күүседир дээш ие чүткүүлүг сорулгу, ие идепкейлиг чоруктуу керүүрүп, бүгү күралдырларны [illegible] ажыл херек». Оны удуртулга болдуруп, районуң малчыларының боттарының сөзүглеп-сөзүнге ээ болуп, мал ажылының продуктуларын көвүдедир бол-

«Кызыктың» совхозтуң хой ажыу бригадазы төрүүр 100 хойга оналаштыр 107 хураганны камгалап алган. Бригадада 7 үеэшкинниг торлаачызы ажылдап турар. Оларның түнневилиг-биле сарыг холбаштырып турар. Хой материалдарын пропагандалаарының шүл сорулгазы ТК-ниң Отчёт илеткелиниде мынча дээш: «Тилеевилеттиң [illegible] эрес, ханы иелкүүр-биле ажыр күүседир дээш ие чүткүүлүг сорулгу, ие идепкейлиг чоруктуу керүүрүп, бүгү күралдырларны [illegible] ажыл херек». Оны удуртулга болдуруп, районуң малчыларының боттарының сөзүглеп-сөзүнге ээ болуп, мал ажылының продуктуларын көвүдедир бол-

«Кызыктың» совхозтуң хой ажыу бригадазы төрүүр 100 хойга оналаштыр 107 хураганны камгалап алган. Бригадада 7 үеэшкинниг торлаачызы ажылдап турар. Оларның түнневилиг-биле сарыг холбаштырып турар. Хой материалдарын пропагандалаарының шүл сорулгазы ТК-ниң Отчёт илеткелиниде мынча дээш: «Тилеевилеттиң [illegible] эрес, ханы иелкүүр-биле ажыр күүседир дээш ие чүткүүлүг сорулгу, ие идепкейлиг чоруктуу керүүрүп, бүгү күралдырларны [illegible] ажыл херек». Оны удуртулга болдуруп, районуң малчыларының боттарының сөзүглеп-сөзүнге ээ болуп, мал ажылының продуктуларын көвүдедир бол-

ажылдаан. Ниитизи-биле районда 100 төрүүр хойга оналаштыр 85—112 чедир хураганны 52 хойну камгалап алган.

Съездиниң материалдарын пропагандалаар, өөредир ажыл «О. Шынаа» совхозтуң малчынар-ортулуунда багай эвес организаттыынган. Хойну бригадаларда 18 коммунист малчынардан 17 кижи чаш төл алыр, мал бажын естүрер планны болгаш социалистиг хүлүзүлгезин күүсеткен.

Амыы уеде совхозтуң ажылчыннары, малчыннары кыргыданы сыска хүүсевээ бедик деңнелге чорудуп, дуктуң чедирин болдурбас дээш ажылдап турарлар. Хойжулардан Комбу-Сүрүң Алдын-оол, Чечек Кымыл-оол, Ондар Аралдың, Николай Нагыт-оол, Кыргыс Дамба, Чавинай Санов олар хойну электриглиг ханнар биле [illegible]

ТАЙБЫҢНЫҢ БОЛГАШ НАЙЫРАЛДЫҢ ЭКРАНЫ

Москванын XII делегей кинофестивалы ажылдан кирипкен

Кино ураң чүдүүнүң бедик соруглазы — улустарның бот-боттарын билирик быжыглаар, дөмей чаагай, сонгуралга ашыкшыл, тайбыңныг кырган, байлыктарын бөлүп-дүжүрер, дыка-дыка чаңчылдарын, дылдарын, ажыл-ижин, амыдыралын, чоруун-дүрүмүн, ырларын, үнелиг бооп турар кижилерни чогаадывыл түрүкүн чүге шиверидир өөрү, ынаң база чаагай сеткил-санаашты ышкаш бүрүзүнүң өөрүшкүлүг база дугайлыг турар.

Москвада кино көрүүлелиндө телээлекчилериниң эң хөй санныг бооп турары чогумнаашкын. Ында тайбыңныг-ыяш 95 чурттуң болгаш делегейниң болгаш национал дирт организацияларның — ЮНО-нуң, ЮНЕСКО-нуң, Пацифизмны тускайлаар органнарының, Наанын патриоттуг күштериниң кинозукчу болгаш фильмнериниң ажылдакчыларының кижилери турар. Конкурстуг көстүлгелер, болгаш информастыг көрүүделерге 500 ажыг фильмнерни киирген болгаш олар чүүлдүнүп, аныяктаттынгаш бөстүн бүрүзүнүң амыдыралынга, деткиштиг, сонгуралгалыг болгаш идегелиг кижүүлер чогаадыкчы бөлүк турар.

Фестивальниң байырлыг ажыдымышкыны июль 7-де Күрүнүң төп концерт залынга болган. Ында совет болгаш улустарның кино ураң чүүлүнүң күрүлгелиг сонгуралгаларын, мастерлеринге ажыл-агыйынга удуртукчуларын, хөй-ниитиниң телээлекилерин чыскаалаан.

Москванын XII делегей кинофестивалының үдүлгелериниң болгаш залының чүүлдеринге болгаш залының бирги секретары Л. А. Куликованың совет кино ураң чүүлүнүң мастерлериниң аныяктарынга фестивальның ынаныгларынга Хайша мелегей, олорга чогаадыкчы чедиишкиннериг болгуруң күзээн.

Фестиваль аңгыларның дагаатта кинокүжүмчүлер С. И. Ростоцкий (ураң-чечен фильмнер конкурзу), Л. В. Малюгин (кыска немчелдиг фильмнер конкурзу) чогаадыкчы А. Г. Алексин (уругларга фильмнерниң конкурзу) фестиваль дөрүлделериниң арбитрлерин — делегейниң хөй-хөй чурттарындан келген сураглыг кинематографистерни бирлээр хөй-ниитиг ажыдымышкыны удуртуп турган.

Байырлыг маршның залга-ны тыңнаалыг түрү Москванын XII делегейниң кинофестивалының тууру — ак-хаан бөлүүрүктүг дүрбелер бедик үзүн ойнаан кинокаадр.

Амгы үениң шыңгаралгай шаңдыктыг хамдылалының Айбогы, кыскаткан үзүктүг, ажыдымалыг, тайбың болгаш амыдыралдың, тайбың болгаш чоруктарның бот-боттарын билирин дээш демисселге кино ураң чүүлүнүң ролин оон бедик-биле үнелээн чер-чөрүмнүң депшилелиг кинематографиниң чыскаалаан шүүлгелерин сойгалап илередип турар фильмнерге хол чериң эгелеп турар.

Совет кино мастерлерин хей тагыгыг приглашать Бирыдаадыл Советтер Эвилелиниң тайбың болгаш улустар арасынга айыл чок чорууну дээш демисселин көргүзүп турар «Ол менге чырыкты хынаала» (режиссёр А. Колошин) дээр конкурсаа дашкаар фильмни башкай көстүлчен.

Дөмей хамаарыжыкка пионерлерниң болгаш школьниктерниң оюнчуктарын оюнчуктарга фильмнерин бага тодуруп көстүлчен. Бөлүк көрүкчүлер оны улуг кызыгаалыг-биле угаадаалар.

Москва көрүүлезин дээш эргелиг киржикчилер — уругларның кинозу болуу берген делегейниң хөрө ханызы фестивалы болуур. 30 ажыг чурттарның кинематографистерни уругларга аныяк зрительдер оралдажып турар. Ол хүн эртиин төөгүде Гагаринга ыяш бүрүзүнүң

В. ОВСЕЕВА

ЮРА БОДАНЫП ОР

Юрик эрген оттуп келген. Соңгаже көргең. Хуралум чырык, чылыы коңчуг. Кандыг-ла бир ижи чүвени кылыксаазы келген.

Ынчангаш ол ылыч-чылыч эвергап боданып олурган.

«Дүммам» сүтте дүжер дээр болган болза, ону мен камгалап алган болзумза».

А дүммазы чанында бо турган.

— Юра, кады селгүүстээлеп ор сен?

— Ниай бар, боданып олуп мен, шаптыктава!

Дүммазы анчыгзына бергеш, оон чоруткан.

А Юра боданып олурган:

«Бир эвес кырган кижиже берүлер халдаан болза, оларны мен боолапкан болзумза?»

А кырган кадай чанында бо турган.

— Саваларны тырар черлеринге салгылап каг, Юрочка— дээн.

— Бодун шыгжагылап кагдап, чайым чогум!

Кырган иужур бажын чайгап каан. А Юразы катап бээ-ла боданыгаш олурупкан.

«Трезорка кудукче дүже берген болза, ону мен ушта соп экелеп болзумза».

А Трезорка чанында бо турган. «Инер сугдан берем, Юра»— дээш иудуруун шайбынаткан.

— Чор! Бедаашкы оюур мен, шаптык катпа!

Трезорка аксын шып алгаш, чадан ыяштар аразынче кылаштап кире берген. А Юра аваазынга чеде берген:

— Бар-ле эки чүүү кылыйн? — деп айтыргап.

Аваазы Юранын чүрбээш бажын суйбагылаазш:

— Дүммаң-биле кады селгүүстө, «кырган-аваага савалаар эде салчыл дуаалаш. Трезорга сугдан кудуп бер — дээн.

ДӨҢГҮР-ЧУЧУУ

Элезинде чараш аглуг
Эрнин дургаар көнпаларлыг;
Изиг, совхта көңгус теовас
Ижээп кыштаар ыңдыг чүл ол?
Дамай ону таныыр-ла мен,
Дөңгүр-чучуу эреслей-дир.
Аалыңарның арты шыкта
Алгы тоонуг эзлчы келди.
Дөңгүр-чучуу, чучу-чучуу.
Төөрөтелип үнүп келем.
Мыйыстарлыг Дөңгүр-чучуу
Мында сен бе, үнүп келем.
Өөмче сени чалап тур мен.
Өңнүктежип кады ойнаал.
Элезинге бажың түдүп.
Эрнин дургаар чечен тарыыл.
Сагыш ханаар хөөрештивис,
Чашты бербе, Дөңгүр-чучуу.

С. ТАСПАЙ.

БАГАЙ

Ыт мурууу холдарынга чыда дүжүп каан, чиртилеңир эзирил турган. Оон мурнунда хенизиг диис дүктери сирбее берген, херимде кыстыка берген, кезиреевиш коичуг чаундап олурган. Оон чоогунда ийи ооп чүү болуруп чаваа көрүп турганнар.

Соңгадап херээжеп кижи бакылап келген. Ол чадаже үне маннап келгеш, шыты сымырыпкан. Ооларже хоралап алыргап:

— Чогенчикиерни аз, цыпчыг эвес-тир бе?

— Чүге мынчыг чүвел? Бис чүүү-даа канчалбадывыс, аваа-тыр бис!— деп, оптаар аазап тыптеп.

— Ол-дуо харын, ол багайдыр — деп. дешгя-ле кижи хоралаанда үттаалаан.

ЭКИ ТАЛАЛАР ТЫПТЫП ТУРАР

Культура болгаш амыдырал

Кызыл-Мажалык суурда барык-ла төвүзүнде дашпыкы ажыыр-биле ырлаттынга ыяалай турар ак бажын бар. Оон аянныг чараш хевиринден-ок Культура бажыңы-дыр дээн-билединнер.

Ынаар болганчокка-ла улуг, бичкэ кижилерниң кара гурары үзүктелбес. Олар богтарының талантызын сайзырадып, туска мергежилдилерин удуртулгазы-биле ажыл-бүрү болгумнерге хостуг черлерниде өөренип турарларыол. Анаа кире бээрге, хенгүн музыкаларның аялгазы, таңсыларның шимчээшкинниеддиннылар Хомустуң болгаш доңшулуурунуң хоюг үнүзүмаар аялгазы-биле чаржаллыктыр хостуг өткүт сыгыт, хөөмей-даа дыңналып кээр. Бо дээрге шынап-ла көрүүлерлиңи-даа, ураң чүүлдүң кижиниң-даа хаара түдүп тевээ удуртуранын оваа-дыр.

Районуң төпчүткен Культура бажыңы ыялдыр тургускыныңдан бээр үр болбаан. Ында бо чылын үлүстүң ырытанының «Хемчик» ансамбли тургустунган. Ону үлүстүң дас чогаалдарынга үнделеевээн чаа социалистиг утказы киирип сайзыратпышаан, кижилер ынаар ушаанныңнарга турғузуп турар.

Районуң төпчүткен Культура бажыңында 9 кежээ Культура бажыңнары болгаш 1 дээш ядыг хемчээлдиг чогаал ансамбли чүдээ. Олар кижи каттышкан шаанныг. Ону ай саныңга ханғыс ажыыл-ижээ ышкаш удуртулгаже-биле чогаадыкчы чүгээлаанныг кылдыңган ажылдарыңы база түүнеп турар. Районуң төпчүткен Культура бажыңында Уран чүүлдүң удуртукчуларын 9 кижи ажылаап турар. Оларның түс-түс Культура бажыңларында быжыглазын. Быжыглаткан черинге неделяда «ёң» катап баргаш, мында белгүлеринге удуртуп турар. Ында чорук эки түңнелдерин бээр Эрги-Барлыктың Культура бажыңы эки ажылдыктарының бирээзи апарган Оон директору Базыр-оол Саая. Ураң чүүл удуртукчузу Чечек Пазан оларның кижирээ келген улуг улуг. 13 ядыг-бүрү бергүмнерни турғускан болгаш ында хөй кижи, ылаңгыя авыяктар, хаара түттүнүп турар. Олар суурда хөй-ниитп организациялары болгаш херээжелиг төөгүлеттер-биле бижыг харылзаалыг.

Культура бажыңында ылаңгыя үүлгелер ажылдап турар. Оларның ыштынган удуртукчузу Маңчын-оол Монгуш), танцының (Дүнгүрүүнүң Надежда Бибиковна), хомусчуларның белүгүнерни эки ажылдыг Ол ышкаш уругларга ансамбли 2 бөлүктүг ажылдап турар. Бергелүктө — 4-тен 5-ки классчылар, ишкүүзүнде — 6-дан 9-ки классчылар, ушкүүзүнде — үстүкү класстың өөреникчилерни киирип турар. Оон удуртукчузу, туска эстемнең Н. Бармакова, ол удуп удуртуп, ыры, танцызынга база кижиниң турар. Өске-даа ... белүгүнерниң ажылдарың туска эстемнең кижилер удуртуп турары-биле солун чүүлдер тыптып келген.

Культура бажыңында удуртуп театр болгаш аныяк көрүүчүлерниң театрлары база хамааражыр. Улуг үлеска болгаш уругларга түс-түзүлгә кыска шилээлиг белеткел көргүскүлээн болгаш белеткелдерни чоруткуп турар.

Чурттакчы чоогун оргузунга концерттыг үлүүшкүнүнерни айдап-ла 10 хирээн чорудуп келген. Бодуңун районуңун дээш-кээриниден ангыда, Чөөн-Хемчик районуңун чайлаа-суурларынга болгаш Чадаана мюрзага, Хаакасчага бергеш концерт көргүскүзүп. Мачы-чооң сонуургалы улуг бөлүмнүң (Дүнгүрүүнүң Надежда Бибикова), томусчуларның белүгүнерни эки ажылдыг Ол ышкаш уругларга ансамбли 2 бөлүктүг ажылдап турар. Бергелүктө — 4-тен 5-ки классчылар, ишкүүзүнде — 6-дан 9-ки классчылар, ушкүүзүнде — үстүкү класстың өөреникчилерни киирип турар. Оон удуртукчузу, туска эстемнең Н. Бармакова, ол удуп удуртуп, ыры, танцызынга база кижиниң турар. Өске-даа ... белүгүнерниң ажылдарың туска эстемнең кижилер удуртуп турары-биле солун чүүлдер тыптып келген.

Культура бажыңында удуртуп театр болгаш аныяк көрүүчүлерниң театрлары база хамааражыр. Улуг үлеска болгаш уругларга түс-түзүлгә кыска шилээлиг белеткел көргүскүзүп

Бүгү чурттарның пролетарийлери, каттыжыңар!

ШЫН

СЭКП Тыва обкомунуң, Тыва АССР-ниң Дээди Совединиң болгаш Министрлер Чөвүлелиниң органы

№ 161 (11659) | 1981 чылдың июль 11, суббота | 1925 чылда үнделип эгелээн | Сорлуг 2 кап.

ШАЛЫПЧЫ АЙНЫҢ БАШТАЙГЫ ХҮННЕРИ ЭРТКЕН. БӨГҮН ДҮҮНГҮЗҮНДЕН УЛАМ ЭКИ АЖЫЛДААЛЫ

ДЕМНИГ КҮШ-БИЛЕ КИРГЕН

Он бирги беш чылдың баштайгызының бирги чартыы дооскан. Оң-биле каза республиканың амылагийларында харыысалгалыг чугула кампания — келир ыштыг хүр ажарының йол магадылаалы — мал чеминиң белетнели калбарган. Эрзин районнуң амылагийларында бо чугула кампанияның канчаар эгелээнин чугаалап бээрин райхүүсконнуң кедээ амыл-агый эргелелиниң начальниги Н. К. Бегзиден бистиң корреспондентивис В. Куулар дилээн.

— Мөңгүште хорумал ко-зээ амыл-агыйда бо чылдың бирги чартыы чыланың түү-нүгүттүрүп өткээш, Райони-ның амыл-агыйлыг күүзенге кедээ дээштей продуктый садырының чартык чыла-ның планнарын оналаалаш райо-102,2 хуу күүседип, 2294 муң рубльдиң барааның сатпар тургаш, ону ажырып, 2244 муң рубльдиң барааның сатпар. Ниитиниң темненил-гезиниң планын кооператор-лар 105,1 хуу чедиргеп. Оон-биле сагы районнуң белетел-ге-торгулушкан тодаргаан ниш-каргулуглериг ажылдаан болган планнар оналаалаш 240,8 хуу күүсеткеп. Чурттакчы-ларга алды-кеш үлүлээп алыр-ын колдектив организастыг чорукган.

Социалистиг чарыштың, не-гелделериниң кордүгеп хуу-чулар кежигүнүүге кижилер үлүлээп алырының планы 154 хуу күүсеттингеп.

Планнар оналаалаарны күү-седип күш-ажылдың бүдүрүк-чулуун бедиерине коллектив-тер эмнелеттиг-ормунын ор-ганнары калбарган социалис-тиг чарыш идегли болган. Чаа-сал чылдың эгезинде ажыл-агыйларда «Чаа оруң», «Мө-рен» совхозтарының ажыл-чылары 1981 чылдың бир-ги чартыында кравнишкил-нис ажылдың кедээ дээш-тей продуктуларын бүдүрер ажыл-ногдуктуг болгаш ажыл-херээ-биле «Чаа оруң» совхозтың ко-миссиязын тургускан. Күш-ажылчы маргылдаанын түү-нелин комиссия ай квартал санында үндүрүп турар болган оон түнелиг колдек-тивтиң бүдүүлер ту-рааларынга үндүрүп, хөй-ге оон тиилекчилерин дыл-ыын турар. Хереглекчилер ин-тилелиинге бажыңында тур-гускан социалистиг чарыш эказының мурнакчыларының аттарын коскү черде бижээн. Оон-биле кады күш-ажылдың чурнакчыларынга кооперацинал-ның хоочунналарынга тураска-кадган кежээлерин органи-застап, олар-биле үжүражыл-галарны артыргыл чаагай чанчыла болу берген.

Чоокта чаа чартык чылдың социалистиг чарыжының түү-нелин комиссия үндүрген. Садыгжылар аразында калбар-ган социалистиг чарышка район төвүнде № 2 ажыл-чем магазининиң сатыкчызы С. Бы-дар бирге черни, пайгызын — Нарын суурда аш-чем магазинин-ниң эргелекчизи Л. Идам-ның Сталинай колдективи-ниң ажылдакчыларының ара-зында социалистиг чарышка эдилегтерден З. Сам-оолдуң үүдүрүлгези ылгыг темненил-гези болган. Районнуң белетгел конторазының ажылдакчыла-рының аразындан белетгелдиг Л. Бөөдей күш-ажылчы чар-гылдаага оруң мурнаан. Кол-лективтиң молодежтер бөлүк-тазының Т. Даржыма, М. Та-нов, В. Кунаажап болган оон-даа өскелер социалистиг ху-шаалгаларын чаагайын бүдүүлүп, ылгалын 1981 ажылдаанар. Оларның аразын-дан чоллачы В. Кунаажап чартык чылда социалистиг чарышка тиилээн. Социалистиг чарыш-тың үстүнде мурнакчыларын ортектиг белектер-биле шаннаан.

Колдективтиң хөй кезии аныяктар. Оларны дагдынык-чыларга бэлэглээн. Хереглекчилер ниитилелиинге хоо-чуларны М. Татур, Г. Хөөлүг, Р. Бомбуй, Е. Сүлүүл, Х. Даржы болган оон-даа өскелер аныяктарга ажылының эрга-күүдүлгелиг ышкыны, күш-ажылдың чагай чанчылда-рынга оларны кижизидип, ке-рээнип турардар.

Районнуң алдан организа-цияларының бүдүүлгелериниң коллективтери кедээнгө шөлүлерниге шеф дузазын көргүзүп турар. Оларның күүш-биле 300 тонна будук-сигенниг, 176 тонна будук-бүдүүр бе-леткээри кордүгеп. Олар дыштанып хүннерде мал чем-ниң белетке-ринге деминг үн-ге тыраар. Чижээ, райо-дайын химотстанциязының оон-даа өске коллективтер бу-дук-бүдүүр белетээр ажыын бүрүн күүседир чоокшулаан бир нэм күүседирер ол.

СЭКП обкомунуң бюрозу 1981 чылдың июль 10-дан сен-тябрь 10-га кедер мал ажы-лынга чемнер белетээриниң шалыпчы ийи айын чарлаан повтевилер түзээн алдарлыг-ны, оның улам күүседирер. Районнуң ажылгы чөп-ну удурлуга болгаш бар ара-тараларынга ажыл-чилер турааш чөмчөлет-тер-биле, ажылдың шын организастап, ажылдың шын организастап турган. 12820 тонна сен-ни белетээре районнуң ин-ынын күүселдезин хандырар хемчеглерни алыр сорулга ту-рун турар. Агаар-бойдустуң таалымда чок үеле турза-дээ, бүтүү аргаларны ажыглап, ол-лар кыска белетелдэн хынам-чалыг чорудар бис.

Кооператорларда

ЧАРТЫК ЧЫЛДЫЫН ТҮҢНЕВИШААН...

Эрзин районнуң кооператорлары он бирги беш чылдың ажыл-агыйының бирги чартыында алган социалистиг хүлээлелеринден негелделерни чедиишкинниг боттандырган. Үүрмектеп сылдар бараан садырылгазының чартык чылда планныг даалгаларын күүседирингө чедип алган чедиишкиннери дээш шаннаары болза:

ТЫВА АССР-ДЕН

«КҮШ-АЖЫЛДЫҢ КЫЗЫЛ ТУҢ» ОРДЕН-БИЛЕ

Валерий Павлович **Григорьев** — республиканың эмнелгезиниң салбыр эргелекчизи.

Юрий Лиювьевич **Невеинский** — республиканың эмнелгезиниң салбыр эргелекчизи.

УЛУСТАРНЫҢ НАЙЫРАЛЫ ОРДЕН-БИЛЕ

Тамара Иванова **Волчкова** — республиканың уруглар эмнелгезиниң салбыр эргелекчизи.

Социалистиг чарыштың шын организастап, оон дээштинин чедип алырынче райпо башта-ар черн. парпия, комсомол организацияларын, местком үлүг кичээнгейин үглаңдырып ышкаш. Социалистиг чарыш комиссиязын тургускан. Күш-ажылчы маргылдаанын түнелин комиссия ай квартал санында үндүрүп турар болган оон түнелиг колдек-тивтиң бүдүүлер ту-раалларынга үндүрүп, хөй-ге оон тиилекчилерин дыл-ыын турар. Хереглекчилер ин-тилелиинге бажыңында тур-гускан социалистиг чарыш эказының мурнакчыларының аттарын коскү черде бижээн. Оон-биле кады күш-ажылдың чурнакчыларынга кооперацинал-ның хоочунналарынга тураска-кадган кежээлерин органи-застап, олар-биле үжүражыл-галарны артыргыл чаагай чанчыла болу берген.

Чоокта чаа чартык чылдың социалистиг чарыжының түү-нелин комиссия үндүрген. Садыгжылар аразында калбар-ган социалистиг чарышка район төвүнде № 2 ажыл-чем магазининиң сатыкчызы С. Бы-дар бирге черни, пайгызын — Нарын суурда аш-чем магазинин-ниң эргелекчизи Л. Идам-ның Сталинай колдективи-ниң ажылдакчыларының ара-зында социалистиг чарышка эдилегтерден З. Сам-оолдуң үүдүрүлгези ылгыг темненил-гези болган. Райпонуң белетгел конторазының ажылдакчыла-рының аразындан белетгелдиг Л. Бөөдей күш-ажылчы мар-гылдаага оруң мурнаан. Кол-лективтиң молодежтер бөлүк-тазының Т. Даржыма, М. Та-нов, В. Кунаажап болган оон-даа өскелер социалистиг ху-шаалгаларын чаагайын бүдүүлүп, ылгалын 1981 ажылдаанар. Оларның аразын-дан чоллачы В. Кунаажап чартык чылда социалистиг чарышка тиилээн. Социалистиг чарыш-тың үстүнде мурнакчыларын ортектиг белектер-биле шаннаан.

Колдективтиң хөй кезии аныяктар. Оларны дагдынык-чыларга бэлэглээн. Хереглекчилер ниитилелиинге хоо-чуларны М. Татур, Г. Хөөлүг, Р. Бомбуй, Е. Сүлүүл, Х. Даржы болган оон-даа өскелер аныяктарга ажылының эрга-күүдүлгелиг ышкыны, күш-ажылдың чагай чанчыла-рынга оларны кижизидип, ке-рээнип турардар.

Райониуң алдан организа-цияларының бүдүүлгелериниң коллективтери кедээнгө шөлүлерниге шеф дузазын көргүзүп турар. Оларның күүш-биле 300 тонна будук-сигенниг, 176 тонна будук-бүдүүр бе-леткээри кордүгеп. Олар дыштанып хүннерде мал чем-ниң белетке-ринге деминг үн-ге тыраар. Чижээ, райо-дайын химотстанциязының оон-даа өске коллективтер бу-дук-бүдүүр белетээр ажыын бүрүн күүседир чоокшулаан бир нэм күүседирер ол.

СЭКП обкомунуң бюрозу 1981 чылдың июль 10-дан сен-тябрь 10-га кедер мал ажы-лынга чемнер белетээриниң шалыпчы ийи айын чарлаан повтевилер түзээн алдарлыг-ны, оның улам күүседирер. Районнуң ажылгы чөп-ну удурлуга болгаш бар ара-тараларынга ажыл-чилер турааш чөмчөлет-тер-биле, ажылдың шын организастап, ажылдың шын организастап турган. 12820 тонна сен-ни белетээре районнуң ин-ынын күүселдезин хандырар хемчеглерни алыр сорулга ту-рун турар. Агаар-бойдустуң таалымда чок үеле турза-дээ, бүтүү аргаларны ажыглап, ол-лар кыска белетелдэн хынам-чалыг чорудар бис.

АЖЫЛ КИДИН ТҮЛҮК

«Шын» хаяк ооскотчу 1 ажы-углаңмышмыны хой ажылы Дук — шээр малдан алыр кол продукция. Ынчангаш оон-ныңмаанын үнүмелиг бедиг-организастыг эки ышкаңлы чорудар дээш совхозтуң ар-рекциязы, оон специалистеэн белетгелдэн багай эвес ылган. Оон түнелиинде дук кыргылдаы ам кидин түлүктен тыраар.

Ажыл-агый бо чылын 19651 баш хойну кыргыыр Оон ниитиден 11291 баш хойну Эъжиннин кыргылда пунктузунга, 8360 хойну Семектиг кыргылда пунктузунга кыр-гаар. Бо хойну эъжиннер 3,2 килограмм дуктү алыр планныг.

1981 чылдың бирги чартыында 30 тонна дуктү кур-гээге садар. Херек кыргыда 31 тонна дуктү июнь 29-ка чедир курүнеге саткан. Эъжим пунктузунга 35 тонна ажыг дуктү кыргыыр. Ам оон 16 тонназын курүнеге дужаткан. Семектиг кыргылда пунктузунга 25 тон-на дуктү кыргыыр планнан 13 тоннаны кыргаш, курүнеге ду-жаткан.

Эъжиннин пунктузу хой кыргылдазын июльдуң 7-се доозар дээш бүтүү-леп күштү мөөнүзээр. Хой кыргылдазының кампаниязында кыргыкчылар-дың аразында калбарган со-циалистиг чарышка мурнакчы-дарның күрээлеңи чүс бүрү-үнүп турар. Эъжим пунктузу-ну Смын-оол Ендан, Кэра-оол Чонтанов, Семектиң кыргылдаа пунктузунда Виктор Донгак, Аймаа Шалган түнде ворманың 150 хуу чедирип турар.

Кыргаан кодан хойларны эң-ниидеп күштиг темненил-биле чедилеттирип тыптуун. Семектиң дирекциязы, партком болган профсөвюзтер организация-лары, мал ажылының түскай эртемнигелерге, малынынар курү-неге эки шынарлыг, хөй дуктуг дужаар, бердингеп планныг омаалданы долдур болгаш ажыр күүсеттир дээш бир дем-инг ажылаан турар.

Л. НАЧЫН-ООЛ.
Улуг-Хем район.

ТӨРЭЭН ЧУРТТУҢ БЕДИК ШАҢНАЛДАРЫ-БИЛЕ

Кадык кангалал ажылдакчыларын ССРЭ-ниң орденнери болгаш медальдары-биле шаннаар дугайында

ССРЭ-НИҢ ДЭЭДИ СОВЕДИНИН ПРЕЗИДИУМУНУҢ ЧАРЛЫЫ

Чонкуң кадык кангалалын болгаш медицина эртемин хөгжүдер талазы-биле онгу беш чылда планныг даалгаларын күүседирингө чедип алган чедиишкиннери дээш шаннаары болза:

ТЫВА АССР-ДЕН

«КҮШ-АЖЫЛДЫҢ КЫЗЫЛ ТУҢ» ОРДЕН-БИЛЕ

Валерий Павлович **Григорьев** — республиканың эмнелгезиниң салбыр эргелекчизи.

Юрий Лиювьевич **Невеинский** — республиканың эмнелгезиниң салбыр эргелекчизи.

УЛУСТАРНЫҢ НАЙЫРАЛЫ ОРДЕН-БИЛЕ

Тамара Иванова **Волчкова** — республиканың уруглар эмнелгезиниң салбыр эргелекчизи.

Лина Назынчаповна **Сээн** — Барыын-Хемчиктиң төп район эмнелгезиниң салбыр эргелекчизи.

«ХҮНДҮЛЕЛДИҢ ДЕМДЭЭ» ОРДЕН-БИЛЕ

Ура Багдыевна **Мамонтова** — республиканың санэпид-станциязының эмчизи.

Данов Машпак-оолович **Монгуш** — республика эмнелге-зиниң эмчизи.

Долгар Архиповна **Чамыян** — Чөөн-Хемчиктиң төп ра-йон эмнелгезиниң эмчи сест-разы.

Нина Константиновна **Чер-ненева** — республиканың ап-тека эргелелиниң начальниги.

«КҮШ-АЖЫЛЧЫ ЗРЕС-МААДЫРЛЫГ ЧОРУК ДЭЭШ МЕДАЛЬ-БИЛЕ

Нина Яковна **Биижик** — № 6 аптеканың эргелекчизи. Баа-Хем район.

Алина Дмитриевна **Жеребцо-ва** — республика эмнелге-зиниң салбыр эргелекчизи.

Нелли Витальевна **Спицина** — республиканың онкология диспансериниң улуг эмчи сестразы.

«КҮШ-АЖЫЛЧЫ ШЫЛГАРАЛ ДЭЭШ» МЕДАЛЬ-БИЛЕ

Галина Ивановна **Иванова** — Улуг-Хемниң район эмнелгезиниң эмчи сестразы.

Пелагея Поликарповна **Крупская** — республиканың бөжудуга бажыңының акушерказы.

Сергей Иванович **Легезов** — Тыванын чумага удур станциязының телаакчызы.

Елена Тарзаевна **Сээр** — Эрзиниин район эмнелгезиниң санитарказы.

Елизавета Ильинична **Толмачева** — республиканың ап-тека эргелелиниң силаз эрге-лекчизи.

ССРЭ-ниң Дээди Совединиң Президиумунуң Даргазы Л. БРЕЖНЕВ.

ССРЭ-ниң Дээди Совединиң Президиумунуң Секретары М. ГЕОРГАДЗЕ.

Москва, Кремль.
1981 чылдың июль 26.

Даарта-Балыкчының хүнү

Камчатканың налогтаг аразында бүдүүлүг маттыжыылыышкынының РС-300 маркалың «Уважительный» дээн балыкчы сейнериниң экипажы улуг чедиишкинниг болган. Экипаж 2400 тонна улуг улаалг балыкты тутказ, белбазырадыгы биле дужаапкан. Мурнакчы коллектив 1,5 чылдың планныг онаалаазын хуусаазынган эрте ынчаар ниусетпеп.

И. ВАЙНШТЕЙННИҢ фотозу.

АК-КӨК ШӨЛДЕРНИҢ ЭЭЛЕРИ

Россия Федерациязының балык тывыш ажыдалгылар-лары институдунуң профессиональ байырлалы хүн-ажылгыр Чаа-Тайга нерпичыкиннер-биле ужуражыры тыралар. СЭТА-ның корреспондентизи ак-көк суг шөлдерниң элээриниң ажыглаттыг-херектеринден болгаш планнарының дугайын чугаалап бээрин йол иннежер А. А. Козелковтан бистиң корреспондентивис М. Ондар дилээрге, ол ынчаар чугаалаан:

— Бистиң балыкчылар-партпяның XXVI съездизиниң материалдары-биле ханы таныышкан, онда айыттынган сорулгаларны ачылдырарга бистандырар дээш бо чылдам база ыяк эгелээнер. Оон төлөргай чижээ кыллар планнаан ужуражыры-биле 200 муң рубльдиң барааның продукциязын бүдүүрер турган бис. Ол сорулга-биле Тоолчиның ирем-чимчелиг ыяштыгуудун бөлүк цехтерин, бөлүк цехтерин, ыяштыгуудун бистиң цехтерин, ыяштыгуудун ажыл-агыйларын ам бо үүнүрер-ге чедирип турар. Оның Сүт-Хөл тараа-чаңгыс ажыл-агыйларынга хамаарышкан шаандаларын кыскаргап. Бо беш чылда балык за-водунуң күүш-ажылын улгат-тырарга база кередиргеп. Келир чылдан, эгезинээ балык тур-генезин шынжаар түскай соо-ушкуулуг инкубация цехин кы-лыры база планнаттынган Бо чижектиг хемчеглер балык ажыл-агыйын улам шаанын гегелээнинге ужуражыр болур дээрэн билдингир.

Заводтуң хүрежиниз, ин-женер-технологтар дамчыштар-лары база хөй-ниити организа-циялары кол кризогейин ба-лыкчы бригада бүрүзүн де-тел-сервислер-биле чече-бүрүү чаңгыырынче база оларны толдуу-биле ажыктыг кылдыр ажыглаарынче угла-тыры келген. Мынаан со-циалистиг ырлыкчы ажыглаттыг-ларны ажыктыг чорукту бедиг-ленинге утпаалырган үндүрүг-зал ышкы. Түс-түс ажылчынар-дың, бригаалар арачында ча-рыштың түнелиин ай, квартал санында үндүрген, аңаа шыл-гараанны шаңнап-мактап келгеш — планныг даалгалар-ның күүселдезинге улуг идиг-лиг болган. Эртекен айның чү-рыжын түнээнгө балыкчылар-ган Владимир Горелов, балык-мытаг пехтин ажылчыннары-ның Валентина Слезина, Лидия Витвина олар кун-ажылдың мурнакчыларының олурлуун башкаан шаңнал-ганнын тевиспес бисчиннер.

Бистиң коллектив профессио-нал байырлалы — Балыкчы-ның күнүн күш-ажылчы белек-тиг ышкыр дээш күжениниг-ниин ажылдаан, ажылдың ырлыкчыларынга ажыглаттыг-ларны ажыглаттыг-ларны ажыглаттыг-ларны

ЭКИ ШЫНАРЛЫГ ЧЕМНЕРНИ БЕЛЕТКЭЭР

Мону практикага ажыглаңар

Кол-ла бергедээшкиннер — мал чемнериниң чедишпезинде... Тараа-биле чергелештир бөдүүн болгаш чулуктуг чемнерни, белоктуг немелделерни будурерин көвүдедири чугула дээрзи билдингир.

(СОКП-НИҢ XXVI СЪЕЗДИЗИНГЕ Л. И. БРЕЖНЕВТИҢ ОТЧЕТ ИЛЕТКЕЛИНДЕЗИ).

Мал чемнериниң мурлавырын тургузарынга будуң бүрүнү, будукту база бүрүнү аныглап болур. Бо чылын республиканың аныя-ишчилери 85.3 муң тонна будуң-бүрүнү болгаш 900 тонна шиви будуун белеткээр. Чүгле Кызыл хоорайның албан организацияларының болгаш будуруге черлери безин 10000 тонна будуң-бүрү, 345 тонна шиви будуу белеткээр.

Будуң-бүрү белеткээринге школачылардан эгелээш пенсионерлерге чедир бүгү чонну киириштирери, оларга оны канчаар белеткээриниң аргаларын көргүзери болгаш бойдус хамгалалының дугайында тайылбырны бээри чугула.

Силос ыяыр чуруузаны кестирбишаан, хээндектүмш машинага чуруп турары.

Бо чай кааи болган ужурунда, ът-сигеннинг үнгени хиреліг болган. Ынчангаш ам эң чугула соруга болза, белеткеп ап турар мал чемнериниң шынарынче онза кичээнгей салыры болур. Бирги ээлчегде элбээ-биле белеткеп ап болур мал чеми будук-бүрү. Оон-биле чергелештир бедик шынарлыг, хоолулуг чем сенажты, витаминниг сигенгаанын болгаш силосту болдунар-ла арсаларны ажыглап тургаш, арбыдадыр белеткээр ужурлуг.

Бо плакат-арында айытқан чемнерни белеткээриниң технологиязын, ону кылырының аргаларын чугаалап турар.

БУДУК-БҮРҮЗҮНҮҢ ХООЛУЗУ

Шын аймааның будуу, бүрүү болгаш оон кылган мал чемнери белеткээринге, хөй-ниин будук, ашаа бүрүү болгуг хоолулуг. Оларда чем витаминнерге ушаалы будуумелдер база бар. Оларның чижектиг минералдыг чемнерни ёзугаа солуун шынаар. Ынчангы кандыг-даа мал будук-бүрүну болгаш оон кылган мал чемнерин нүждии-бээр чиир.

Мал чемнериниң шынарын чемнер ыяы чүүл каротин болуур. Будук-бүрүде ол дыка айбак, малгыла ине бүрүлүг ыяштарга күзүн болгаш кыжын комгуг хей. Калбак бүрүлүг ыяштарның каротинин ыяы болгаш август айларда ам-не хей болгаш чүгле бүрүзүнер үе чоокшулап турда бичии апаажаар. Шынаг болганда ине бүрүлүг ыяштарның будук-бүрүзүн күзүн болгаш кыжын, а калбак бүрүлүг ыяштарның будук-бүрүзүн

БУДУК-БҮРҮНҮ БЕЛЕТКЭЭРИ БОЛГАШ КАДАГАЛААРЫ

Кандыг-даа ыяштың будук-бүрүзүн мал чеми белеткээрине ажыглап болур. Ону белеткээринге ам-не таарымчалыг үеи — ыяштарның сагындыр бүрүлериниң чечүрелеп келген үеи — июнь, июль болгаш августуң баштайгы чаттыры. Шынаны будук-бүрү бүрүү будумелдер-биле байлак бүрүп. Оон оолдарга ыяштың бүрүзүн дужуп, чулук калып, ажыктыг будумелдерни кезээп ааар.

Будук-бүрүну ыяш-ажылдың черлериниң эйиктыг черлеринге дүрүм ёзугаар белеткээр. Ыяштың долгуузел үзүрары хорлуг. Ыяштың бажыңдан үштүн бир келир тиренин одуруп ап болур.

Белеткеп будукталырының үзүнү 1,0—1,2 метр хире болуур. Отургы будукталыын чоңу 15—20 сантиметр, денизиин ийи килограммдан аныяк болбаазы турар ыяштар боолдаштаар. Кургалырда оларны ажеш ажеш кылыр кошкулаптар. Оон машиналарга чүүргеш, фермаларга, ыяштаарга четирер. Белеткеп будук-бүрүну чедер черниие доңгараан ёзугаары чугула, ынчаннаг болза катаан. тегдаар болгаш ыяштары бакпаазаар. Бөшкулаач каан бөөдактарны сери азаа-ның хелеглеңнее аазар. Бөөдактарны чаңгыс черге бөлеп

ШИВИ БУДУУНУҢ ДАЛГАНЫН БЕЛЕТКЭЭРИ

Шиви будуун далганнаан аарга, ам-не үнелиг витаминниг мал чеми болуур. Оон ажылдагый бүрүзү кыдыл ап болур. Халы болгаш оон будуун база ынчаар кылып аар.

Бо мал чемнерин кылырда, будук-бүрүну кыжын белеткээри тыныжыктыг. Чүге дээрге, оларга каротин кыжын хей турар. Бир килограмм шиви будуун белеткээринге 50—75 миллиграмм каротин турар, а кыжын ол 100—150 миллиграмм чеде боор. Шиви будуун, оскелдаа ине бүрүлүг ыяштарның будук-бүрүзүн ДАУ-4 база ДАУ-5 дең машиналарга хей бакты рыптар. Шиваг далганны малга биэрге, концентраттыг чемнерниг кылыг: бир килограмм концентратка 200 грамм далган ооруттар.

АЖЫЛДЫҢ ТӨЛЕВИРИ

Тыва АССР-ниң Бедер аймагындан ыяштарлыг черлеринге 3 рубль 15 копеек

МАЛ ЧЕМНЕРИНИҢ ХИМИКТИГ СОСТАВЫ

Чемнер	Сенажның чугаалаары	Силостуң чугаалаары	1 килограмм чемде бар чүүлер: кургаг чемнер	протеин (грамм)	каротин (миллиграмм)	фосфор (грамм)	кальций (грамм)
Терек будуу	45	2,85	0,22	37,31	7,08	0,47	140,7
Хадың будуу	50	3,85	0,22	14,63	4,11	0,43	165,4
Тал будуу	35	5,81	0,29	22,66	8,10	1,63	112,4
Меде	16	17,40	0,58	30,5	9,99	2,00	98,0
Арга сигени	16	9,62	0,31	38,48	4,92	1,20	60,0
Хыргыыш	10	5,27	0,33	27,46	3,21	0,70	8,0
Кызыл-тас саваны	13	3,24	0,37	22,97	3,76	1,29	19,0

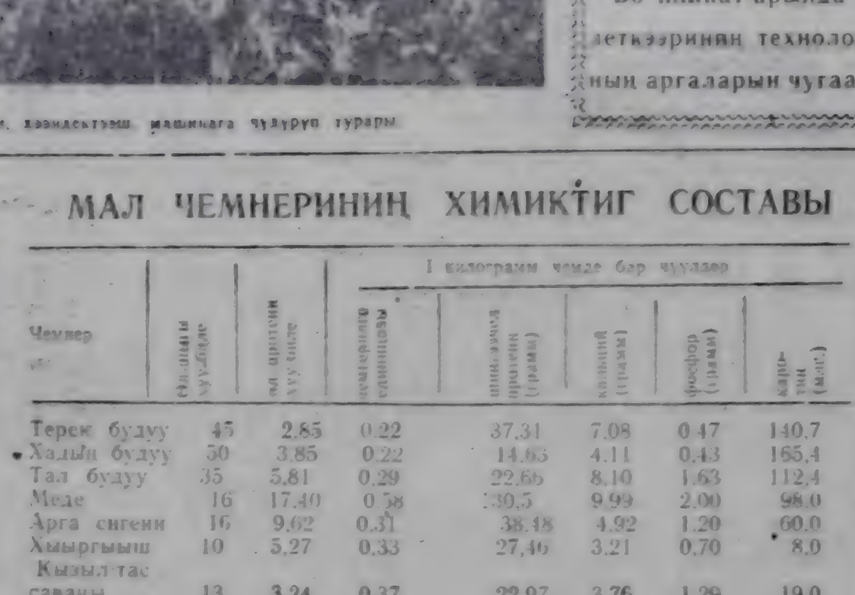

Траншеяга тоннем сенаж массазын трактирлар-биле таптай бастырып турары.

СИЛОС САЛЫРЫ

Силостуң чугаа чыыгыр чүүлү болза, ону белеткээрге хоолулуг будумелдериниң эвээш чидириглиг болуру. Сигем чыыгыр белеткээрге, хоолулуг будумелдериниң чидирии 30 хуу чедиш турар болза, силоска 15—21 хуу болуур. Оон аңгыда мал чемни агаар-бойдустуң кандыг-даа байдалында силостап болур. Силос кылдыр бедик дужуттуг мал чеми кулыг-тыралыыр, чижектиг хуруглары ыяштың ажыглап болуур.

Кыжын ажыл-ишиниң будуу-бүрүзүнер, шынаштың мыйыстыг бөгө малдың чемнеринге силостап камбалаанче ажыглап турар. Дээрде чемнериниң хей шуруузунга бодаарга, силос каротин-биле хөлүг-хей болдаг. Саар инектиң диригденизиниң 100 кылга ойаштыр 8 кг чедир силосту бериң болур.

Силоска белокту арбын болдурээ-биле хуруглаанны бодаа сигенниң үлегер, чижектиг чаңгыс болгаш чүге даалбаазын, эки холуун тургаш силостап турар.

Силостаарының химиктиг үзказы чүл дээрге, үнүштерлер бир чигирии сүт ажылдап бактерияларның сүт кислотазы кылдыр хуудурун турары болуур. Ол кислота бактерияларны чидирип турар, төлөрүй үеларга үнүш массагын консервалап турар будумел болуур.

Хээндектеп каан массаны силостаар чүүре автомашиналар-биле азы трактор тележкалыг биле сөөртүп чедирер.

Силостаарга үнүштү хээндектей кестиреринің демнээли 4-тен 2 чедир сөм болуур; үнүш ап болган тудум-на ону уламча кыска кылдыр хээндектеер эвээр.

Ногаана массаны траншеяже төгерде, ынаар довурак ишкирбези кончуг чугула. Урдугаан ногаан массаны лесникер бергаш ылырбе дутуйлыг трактор-биле таптай бастырып. Хээндектеп каан үнүш массазы ажыок үдегер, белеп сөмнес, бир эвес силос оңгарынче оны хары утка эндере үрүнүш, төлөй бастырар болза, дигий кылдыр таптайбас, хос артар. Ону биримдээлээш, силос массазын колген шаа-биле биинге тыный бастырар хөлүүлүг.

Эки шынарлыг силостуг аймаа төлээзе, оон оңгарын долдуруп, дүрт түрлүг ногаанчыл черек. Силостап турар массаны ап-шыгыы база чүгле үнүштүңнүң. Өгүлүүн үеде (80 хуу ажылда) силос ап-шыгы эвээшкейзиг болуур. Ынаар траншеяга белгис таптай бастырып, үнүштүң үстүнге чижектиг болгаш хөлүүлүг чемнерге ыяш-ажылдың черлеринге эйиктыг черлеринге дүрүм ёзугаар белеткээр. Ыяштың долгуузел үзүрары хорлуг. Ыяштың бажыңдан үштүн бир келир тиренин одуруп ап болур.

Белеткеп будукталырының үзүнү 1,0—1,2 метр хире болуур. Отургы будукталыын чоңу 15—20 сантиметр, денизиин ийи килограммдан аныяк болбаазы турар ыяштар боолдаштаар. Кургалырда оларны ажеш ажеш кылыр кошкулаптар. Оон машиналарга чүүргеш, фермаларга, ыяштаарга четирер. Белеткеп будук-бүрүну чедер черниие доңгараан ёзугаары чугула, ынчаннаг болза катаан. тегдаар болгаш ыяштары бакпаазаар. Бөшкулаач каан бөөдактарны сери азаа-ның хелеглеңнее аазар. Бөөдактарны чаңгыс черге бөлеп

ШИВИ БУДУУНУҢ ДАЛГАНЫН БЕЛЕТКЭЭРИ

Шиви будуун далганнаан аарга, ам-не үнелиг витаминниг мал чеми болуур. Оон ажылдагый бүрүзү кыдыл ап болур. Халы болгаш оон будуун база ынчаар кылып аар.

Бо мал чемнерин кылырда, будук-бүрүну кыжын белеткээри тыныжыктыг. Чүге дээрге, оларга каротин кыжын хей турар. Бир килограмм шиви будуун белеткээринге 50—75 миллиграмм каротин турар, а кыжын ол 100—150 миллиграмм чеде боор. Шиви будуун, оскелдаа ине бүрүлүг ыяштарның будук-бүрүзүн ДАУ-4 база ДАУ-5 дең машиналарга хей бакты рыптар. Шиваг далганны малга биэрге, концентраттыг чемнерниг кылыг: бир килограмм концентратка 200 грамм далган ооруттар.

АЖЫЛДЫҢ ТӨЛЕВИРИ

Тыва АССР-ниң Бедер аймагындан ыяштарлыг черлеринге 3 рубль 15 копеек

СЕНАЖТЫ БЕЛЕТКЭЭРИ

Мыйыстыг бода болгаш ынаар ыяштың ногаанчыл черлеринге белеткээринің ам-не дешилгелиг ангылаттыг бүрүзүнер болза, сенаж салыры болуур. Мал чемнин ол арга-биле белеткээрге, хоолулуг будумелдерин чидирии будумелдер. Силоска бодаарга, сенажта кургаг будумел 2—3 катаан хей. Бир килограмм сенажта 0,2—0,25 кемнерилге единицазы, 30—60 грамм хайлыр протеин, 30—40 миллиграмм каротин, 5 граммдан ажыг кальций болгаш 1,5 грамм фосфор бар болуп турар.

Республикага сенаж белеткээри чыл бүрүзүн улам көвүдеп турар. Чижээ, он бирги беш чылдың баштайгы чылынга республиканың ажыг-агыйлары 65 муң тонна сенажты салырын планнап турар болза, а 1985 чылда ол төлевиг хөй техни белеткээринге 110 муң тонна чедир көвүдеер апаар.

Сенажты салыры дараалаштыр күүсеглер кемчелдерни чидирер комплексилерни тудуп-тургулар: чыгыр чедиир черлерни белеп ол-шыгын 50—60 хуу чедир белеп-тургулар; тавылганы бөлүүлээр, массаны хевирлеткен чылдың транспорт хемчеглиг чүүлдерни, кевирлеп чыгарар трактор-агрегатын чүүлдерни; те траншеяны масса-биле долдурары:

Үзе болган терек будумелдеп мал чеми ыяштар белеткээринге

А. ЗАЙЦЕВ биле В. КАРА-САЛДЫҢ фотолары

масса-биле долдурары; ынаар ыяштың ногаанчыл черлеринге белеткээринің ам-не дешилгелиг ангылаттыг бүрүзүнер болза, сенаж салыры болуур. Мал чемнин ол арга-биле белеткээрге, хоолулуг будумелдерин чидирии будумелдер. Силоска бодаарга, сенажта кургаг будумел 2—3 катаан хей. Бир килограмм сенажта 0,2—0,25 кемнерилге единицазы, 30—60 грамм хайлыр протеин, 30—40 миллиграмм каротин, 5 граммдан ажыг кальций болгаш 1,5 грамм фосфор бар болуп турар.

Республикага сенаж белеткээри чыл бүрүзүн улам көвүдеп турар. Чижээ, он бирги беш чылдың баштайгы чылынга республиканың ажыг-агыйлары 65 муң тонна сенажты салырын планнап турар болза, а 1985 чылда ол төлевиг хөй техни белеткээринге 110 муң тонна чедир көвүдеер апаар.

Сенажты салыры дараалаштыр күүсеглер кемчелдерни чидирер комплексилерни тудуп-тургулар: чыгыр чедиир черлерни белеп ол-шыгын 50—60 хуу чедир белеп-тургулар; тавылганы бөлүүлээр, массаны хевирлеткен чылдың транспорт хемчеглиг чүүлдерни, кевирлеп чыгарар трактор-агрегатын чүүлдерни; те траншеяны масса-биле долдурары:

тургар техниканың будуруучулуун будулалын, сенажтың шынарын бакпаадыр, ук чемни болгаш мал ажылының продукциязын будуруериниң чаңгыс-ханы-биле бедиин тургар.

Чемнер белеткээринің түгүл шуушкуруулалыг аргаанын тургузар болгаш шуушкуруулалыг конструкциялар, материалдар, аппараттуудун белеткээр комплексилерин ажаан алырынга база сөөртүрүнге болгаш оларны белеткээрге, хоолулуг будумелдерин чидирии будумелдер. Силоска бодаарга, сенажта кургаг будумел 2—3 катаан хей. Бир килограмм сенажта 0,2—0,25 кемнерилге единицазы, 30—60 грамм хайлыр протеин, 30—40 миллиграмм каротин, 5 граммдан ажыг кальций болгаш 1,5 грамм фосфор бар болуп турар.

Республикага сенаж белеткээри чыл бүрүзүн улам көвүдеп турар. Чижээ, он бирги беш чылдың баштайгы чылынга республиканың ажыг-агыйлары 65 муң тонна сенажты салырын планнап турар болза, а 1985 чылда ол төлевиг хөй техни белеткээринге 110 муң тонна чедир көвүдеер апаар.

Сенажты салыры дараалаштыр күүсеглер кемчелдерни чидирер комплексилерни тудуп-тургулар: чыгыр чедиир черлерни белеп ол-шыгын 50—60 хуу чедир белеп-тургулар; тавылганы бөлүүлээр, массаны хевирлеткен чылдың транспорт хемчеглиг чүүлдерни, кевирлеп чыгарар трактор-агрегатын чүүлдерни; те траншеяны масса-биле долдурары:

Сигенни болгаш силос кудуураларын ажаан алырынга ажыг-агыйлар күүсеглер чорук-тургар. Ынчангаш таварылга бурулуүне ажаан алышкыр-агрегатларга эртинелдирлер бүдүрүлүүр. Ынчангаш төлөригайлаарга, бар силосканга, агаар-бойдустуң байдалын, ажаан алыр сигенниң хемчээлин болгаш дуңмаларын чедирер. Ынаар болгаш ногаанчыл чемнерни ажаан алырынга база сөөртүрүнге болгаш оларны белеткээрге, хоолулуг будумелдерин чидирии будумелдер. Силоска бодаарга, сенажта кургаг будумел 2—3 катаан хей. Бир килограмм сенажта 0,2—0,25 кемнерилге единицазы, 30—60 грамм хайлыр протеин, 30—40 миллиграмм каротин, 5 граммдан ажыг кальций болгаш 1,5 грамм фосфор бар болуп турар.

Республикага сенаж белеткээри чыл бүрүзүн улам көвүдеп турар. Чижээ, он бирги беш чылдың баштайгы чылынга республиканың ажыг-агыйлары 65 муң тонна сенажты салырын планнап турар болза, а 1985 чылда ол төлевиг хөй техни белеткээринге 110 муң тонна чедир көвүдеер апаар.

Сенажты салыры дараалаштыр күүсеглер кемчелдерни чидирер комплексилерни тудуп-тургулар: чыгыр чедиир черлерни белеп ол-шыгын 50—60 хуу чедир белеп-тургулар; тавылганы бөлүүлээр, массаны хевирлеткен чылдың транспорт хемчеглиг чүүлдерни, кевирлеп чыгарар трактор-агрегатын чүүлдерни; те траншеяны масса-биле долдурары:

Сигенни болгаш силос кудуураларын ажаан алырынга ажыг-агыйлар күүсеглер чорук-тургар. Ынчангаш таварылга бурулуүне ажаан алышкыр-агрегатларга эртинелдирлер бүдүрүлүүр. Ынчангаш төлөригайлаарга, бар силосканга, агаар-бойдустуң байдалын, ажаан алыр сигенниң хемчээлин болгаш дуңмаларын чедирер. Ынаар болгаш ногаанчыл чемнерни ажаан алырынга база сөөртүрүнге болгаш оларны белеткээрге, хоолулуг будумелдерин чидирии будумелдер. Силоска бодаарга, сенажта кургаг будумел 2—3 катаан хей. Бир килограмм сенажта 0,2—0,25 кемнерилге единицазы, 30—60 грамм хайлыр протеин, 30—40 миллиграмм каротин, 5 граммдан ажыг кальций болгаш 1,5 грамм фосфор бар болуп турар.

Республикага сенаж белеткээри чыл бүрүзүн улам көвүдеп турар. Чижээ, он бирги беш чылдың баштайгы чылынга республиканың ажыг-агыйлары 65 муң тонна сенажты салырын планнап турар болза, а 1985 чылда ол төлевиг хөй техни белеткээринге 110 муң тонна чедир көвүдеер апаар.

Сенажты салыры дараалаштыр күүсеглер кемчелдерни чидирер комплексилерни тудуп-тургулар: чыгыр чедиир черлерни белеп ол-шыгын 50—60 хуу чедир белеп-тургулар; тавылганы бөлүүлээр, массаны хевирлеткен чылдың транспорт хемчеглиг чүүлдерни, кевирлеп чыгарар трактор-агрегатын чүүлдерни; те траншеяны масса-биле долдурары:

тургар техниканың будуруучулуун будулалын, сенажтың шынарын бакпаадыр, ук чемни болгаш мал ажылының продукциязын будуруериниң чаңгыс-ханы-биле бедиин тургар.

Чемнер белеткээринің түгүл шуушкуруулалыг аргаанын тургузар болгаш шуушкуруулалыг конструкциялар, материалдар, аппараттуудун белеткээр комплексилерин

НАИЫРАЛДА КЫЗЫГААР ЧОК

Моолдуң улусчу революциязының 60 чыл оюнга

Улусчу революцияның тиилезинниң 60 чылының дүргүзүнда Моол Арат Республика бүзүп төвүлүг уе чаваны эртип, шапкын хөгжүлделиг социалистиг нуруне болу берген, МАР-ның ажылчы чоннарыг амгы үеде бодунуң зайынчы эвангарды —Моолдуң Ардттың Революстуг камының удуртулгазы бие социзмни тургузуушкунун доозарының сорулгаларын шиитпирлеп турар. Эртиен чылдарда Моолду аграр-индустриалдыг чурттан индустриал-аграрлыг нуруне болдурар дээш улуг амылдарны кылып чорутткан. Оваар чүүл, энергетика, даг руда, металл болбаазырадыр, чиик үлетпүр болгаш улус ажыл-агыйының ескидээ аазырлары дүрген темплиг сайзырап турар. Үлетпүрүнүң Эрдэнэт, Дархан, Чойбалсан шынаш чаа тептери өзүп үнген.

Кедээ ажыл-агыйда улуг, хөй орулгалыг нуруне болгаш кооператив ажыл-агыйларын тургускан. Олар нүш-ажылды механизастаарын нептередип, малдың баш саның өстүрүп, өөң продуктулуг чоруун көвүдеидип турар. Кедээ ажыл-агыйда чаа аазыр—чер ажылы сайзырап турар. Моолдуң кадазымның овуур хевирин танылттынмас кылдыр өскиргеген.

Моолдуң экономиказында, политиказында болгаш культуразында чедиишкиннер улустуң амыдыралын, чуртталгазын шуут өскиртиен. Республиканың социал-экономиктиг хөгжүлдезинниң чугула фактору болза Экономиктиг Дузалажылга Чөвүлелиниң нежигүну чурттары — ССРЭ болгаш өске-даа социалистиг чурттар-биле кады ажылдажылга болуп.

«Партиянның планнары — чонкуң планнары» деп девизтиң адаа-биле Улусчу революцияның 60 чылынга төлептиг ужуражыр дээш шимчээшкин чурттаа налбаргаи. МАРН-ның XVIII съездизиниң төвүлүг шиитпирлерин амыдыралга баттандырары-биле чаа беш чыл планының бирги чылында бедиктиен социалистиг үүлөлгелерни амылчы чоннар алган.

Колдуунда үш чүс хире үлетпүр бүдүрүлгелер, ажыл агый организациялары чартык чыл планын хуусаа бетинде күүсетменнин рапорттаан. Социалистиг чарыштың мурнуну өдуруунда Улан-Баторнуң ажыл ишчилери чоруп орар. Олар пландан амыр миллион түгриктиң продукциязын бүдүрген. Нэйысылалың он икки муң мурнакчызы үени мурнап турар. «Эрдэнэт» даг-болбаазырадылга кампинадының, Улан-Баторнуң деминеруун коллективтери болгаш өскелер-даа эки көргүзүүлерлиг болган. Малчыннарның көргүзүүлери багай эвес. Эртиен чылдың бо үезинге деңнээргө 350 муң баш хөй чаш мал төлүн менди алган.

Моол Арат Республиканың ажылчы чоннары бодунуң бэйиралаын нүш-ажылчы чедиишкиннерлиг утпаан. МАРН-ның XVIII съездизиниң шиитпирлерин амыдыралга баттандырары дээш улам эки амылдаарын хүлээнип турарлар.

Совет болгаш моол улустарның бижыг найыралының төвүзүнге база бир чайынналчан арынны космостуң «Союз 39» кораблиниң наттышнан эмилазы — совет космонавт. Совет Звилелиниң ийи дакпыр Маадыры, Моол Арат Республиканың Маадыры В. Джанибеков биле МАР-ның эң баштайгы космонавтызы. Совет Звилелиниң болгаш Моол Арат Республиканың Маадыры Ж. Гуррагча олар киир бижээн.

Космостуң эрес-дидим маадырлары чөөнте МАР-ның чамдык аймактарынга болгаш хоорайларынга чорааш, арат чоннар-биле ужуражып, боттарының октаргайже уму-дуушкунунуң дугайын чугаалап бергеннер.

ЧУРУКТА: космонавтылар В. Джанибеков, Ж. Гуррагча олардың МАР-ның Убса-Нур аймаанга чорааш келгени.

Х-Н. МОНГУШТУҢ өөрөзү.

АКЫ-ДУҢМА ЁЗУЗУНУҢ ХАРЫЛЗААЛАРЫ

Акы-дуңма моюл улус амыдыралында онзагай болуушкуну—Моолдуң улусчу революциязының тиилелгезиниң 60 чыл оюн бөгүн демделип турар.

Алдан чылдар дургузунда Моолга улуг-улуг чаартынгылаар болган. Ол дугайын МАРН-ның майда болуп эртиен XVIII съездизинге МАРН ТЕ-ның Төвүнүң секрединиң эш Ю. Цеденбал отчёт илеткенинде демделген. Чөвүлелиниң бир кол херээзи—Моолга улуг революциянның тиилээнинден бээр 60 чылынга ССРЭ-нин болгаш МАР-ның хамаатыларыг — В. Джанибеков биле Ж. Гуррагча оларның кирдиилеп космосче калы ужурдуунуң болгу.

Совет-монгол найыралынакилелиниң Тыва салбырының баштаар черинден удуртулгазы-биле бистин республика МАР-ның кожа-келбээ аймактарыбыс тараанаан үзүк хамыладып, улус ажыл-агыйының амыралының хөй биле дуржулга солунушкунуң чорудуун келген. Янтилелдиң түгекай планның ёзугаар республиканың дыка хөй будурелиишкинин, профсоюз, комсомол организацияларының төлээлери МАР-ның Убса-Нур, Завхан, Баян-Өлгий, Кобдо аймактарынга барып, кайыраалы харылзаалар, туристтиг аялгалар чоруткан. Оларның колдуу Улуг Октябрьның 63 чыл оюнга, В. И. Ленинниң төрүттүнген хүнүнден бээр 110 чылынга, Моолга улусчу революциянның тиилээнинин 60 чыл оюнга турушкаттынган.

Совет-монгол найыралынакилелиниң Тыва салбырының баштаар черинден эрткен отчёт-совгуулгалыг конференциязынга үүнген херээн. Амгы үеде оон хүрээлелинде 70 аажыг коллектив кирип, 58 мун хире аймаа ажыл-агыйын бодунуң ёзугаар туризм, Республиканың 19 совхозу, 7 школа, профтехучилище, автосервис-техстанциязы, заводу, типография, Казык камгалал, Культура министерстволары МАР-ның устуунде аазымнаар аймактарының бүдүрүлгелери-биле, албан организацияларының-биле дегдилчээнин кадыртып, аяк-биинде байыалтыг туристтиг сонуургалдарны тургускан турар. 1980-1981 чылдарда туристтиг аялгаларны МАР-ның Убса-Нур, Завхан, Баян-Өлгий, Кобдо аймактарынга планта кээдиргени-биле чөвүлелиниң ажылчы будулчилелериниң, ажыл-агыйлыг-ларының төлээлелери чөрөөлүг келген. Делегациялаачылар хөгжүлчүн чоннуң ажыл-агыйга ССРЭ-нин болгаш МАР-ның туристтиг фирмаларының ажылдажылгазын сонуургаан. Делегациялаачылар Моолдуң ажыл-агыйының чедиишкиннерин, ажыл-агыйның ажыдыралын, культуразын, искусствазын, спортун, школаларын, эмнелгелерин, үнүштүг-дыштыг черлерин, музейлерин, театрларын, кинотеатрларын

ЛОДОНГИЙН ТУДЗВ.

ГАВАНА БАЛЛАДАЗЫ

[illegible]
Куруг хол, бут барык чокка демирленкен
[illegible]
Сарак чажы, кергүш долган дешкүн ийи
Чевег хларжаа чазап ыглып амыраар
Жерарде дээр ашак чораан чүве дижир

Шинчаар черле чурттап болбаан чүве-дир ол.
Мынчап чоруй, кыргап чоорту биле бергеш.
Кижилерниң човуланың чингедир дээш
Кире-шазынче дузалаарын болап алган —
Куба черниң шыны дээштин мөзилдежир
Тергиваалчы болгуун ол шинтиирлеп-тир.

Ийит, холда чепсек, күш чок кыргап кижи
Революска чүнүң-биле бараан боорул!
Ишкилеп хаарнак чамаа артпаанда
Ирей чүвен харыынын тып алгаш барган.
Бир-ле чажыт арга-биле шинтиирип ол
Федералдыг ынналыпкаш, чеңнип кирген.

Кижин бүгүү чыын алган боо-чемнээн
Кижи хааржаа — хомудуда чажыр сүткаш
Бодуң түүгүн тергиленчиг, өлең-халап
Пергиленнер пазрыныңга үглавыткан.
Дайзыннарга өрук дургазыр таварышкаш:
«Даайым ажаап чору мен!» — деп ойлуп чораан.

Дургуларның бараан оон чаалап чүзүү
Дыктаадыпкаш, үжээр болап, шорлу бээрге.
Халак-түлек, каргыш-хараал, ыы-сыы төп
Хамык ада-четкер сураан турар боорга.
Дадагалзаар чүве тыппайн, хайгыылчыыы
Дагже оңу: «Чоруп чор!» — дээш, салыпкан.

Өскен чуртуң кудланыктаан өжээтиге,
Өскерликчээ, олурукчаа таптыг бедек —
Өрүүл кыдыр хөөр хааржаа чазап сунган.
Өдүм шиилеп оо-чөөгү чоруудыкаш.
Революстуң тиилелериниг Жерартинүң, —
Иревистиң кииргеп үлүг мындыг болган!

Очуадурган С. МОЛДУРГА.

УТТУНДУРБАС ЧУРУК

«Кангай» деп эвилелдиг ажыл-агыйның төвүнге Кызылчыг ажыттаан. Оон арыг-сиңг, кааны-даа ажок, хамыкта чүвени чогуур черлериниг тыптыпаан, ортузунда Ленин башкының чуруун делгеп турускан. Чурук боду элээн эрнижирей берген, ынчалза-даа оон угулаалыг кызыл хоорай чарыштап ыяпаны илдең. Ол чурукту хоозунгаар кааны Кызылчыгга Хас аянга бижээн берген. Аажы төнүүн ол ашак шаа-биле кымдып турган чүве шевер хөөнү болу бээлеп. Дыка чоп дилээр ук чурук-биле Хастың сатым-чолу конгуг чок холбашкан дээрзин дыпнаап турган. ынчалза-даа чогум чүү боон турганын билбес. Ашак боду чугаакыр эвес, улус арамынга хөөреп-даа чорбаан Ынчангаш Кызылчыгга ажыдып турда, хөй улус чыглып келгеш, «Чүү болчук, чугаалап көрем» деп дилээрге. ашак езек ыыт чок олургаш, таваар чугаалап эгелээн:

— 1932 чылда чазын болган чүве ол. Май чысхаалы даарта боор деп турган. Ынаарда кежээ суму төвүнүп хөлүүг-даа ажок, суму чагыргазының бажыңы, школа, коржаа чери, склад, эмчи бажыңының кырынга лозун, плакат, туктар аскылаан, каастап каан турган. Школага ынчан утчулга сураңы боон турган, улустуң хөй-даа конгуг. Мен ынаарда аянга мен. харым чаа-ла үжен ажып турган. Коржаага аажылап. дүне оон складны таныпылаап турган мен.

Хурал кыдыг-не орту кирип турда, кожа сумудан аттыг кижи шаап келгеш, ламалар саамның үндүрүп, езек кижи бээр кактыг деп бо.

Улус-даа дораан тарап чорупкан. Коржаанын албан хаар кижилерге садыг херимнии аксынга чыглып келди. Арагында коржаа даргазы Чадыраа база бар. Чадыраа [illegible] түүлүүр, ынаарга ынчалза-даа эр турган. Мээ келгеш:

— Че, Хас аксый, силер маа коржаанын таныпылдан чыдып калыңар. бис бо езек улус сумунуң нам аңгыргүн даргазының чыгы турар оттрядынга барып каттыжаалы. оон ол салараан ламаларны таптыг барып «утчуур» түве. Силер серемчилелдян. эки туручар. канчап билир чүвеин — дээш, складка чыткан боолеңсек. ок-дарымны дегерезинг үлежип алгаш, суму чагыргазының черинге чорупканнар. Мен чүгүрген, ан боозу экжеп алган мен

Коржаа бажыңының серизинии кырынче үне бергеш, суурну хайгаарап олур мен. Каракты нинр дүжүп орган, ынчалза-даа бистин улузувус чөөн талакы хавакче шуужүп үлүшпеян вердум. дайзынны аңаа барып «утчуур» дээн байдалдыг.

Кезек када кандыг-даа шинээн чок турган чүве. Оон ле шергеп-не боо ламжы үнген соонда. ында-мында атпыланжын эгелээнин дыпналып келди.

Алыг-ыыцкы-даа үнгеп-не, аттыг дайзыннар-даа суурже далбайтып-ла олурлар.

Менче шаап чорун олургай. Үлүстүң бирээзин ында-ла чүүл адып бадырыптым. Оон ийи аткаш, ийи дуттарын бээ-ле чүүл адыптым. Өскелерн коргаш. школа артынче чаштыг бергеш, боолап эгелеп-лээр.

Сери кырынга чыдарга хей боорга, оон дүшкеш, далган-ныг шоодайлар артынга кежиг чаштын турун алгаш. Ынаар турумда, огум төөгүп калган-ам ханчаар, калеп-болду деп бодап, аайы-төөлээн турумда, ишкы келген дег болза-ла, артымда чалбыын сарга-ранайның келген турулар. Дайзыннар бажыңын ортедеп кааптаны ол чүве ирен

Боомну октаваш, дораан контораже кире халыдым. Конторага Ленин башкының чуруун азып каан турган чүве. Оны карангыда суйбап чораан тып алгаш, хоозундан дүжүргеш, курум чешкеш, хөрээмге хөйлаан, куржаның алдым ийип он.

Ынчаарда мен херим эжиниче шимеп дээш, дайзынның бирээзинии аъдынга олурупкаш, сыдыгт шилә-ла болдум. Катканын-хураанын, чоржак чүвен боол-тур. Беш-даа хамыктайн, дайзыннар мени чыпшыр тетпеш, дүжүр тыртакаш, школаже сөөртү бердилер.

— Боолап турган ыт бо-дуң бо, көрүнер! — дээш, бир-ле мээн кырымче шуут шуурт келгеш, алгаар дээ

— Сен боолап [illegible] сойлуң? Боол кайдал? Ында-ла жигүүг чүве сен бе, тарийың? — деп ыптырадым.

— Боом-даа чок, нам ве-ригүүр-даа эвес ышкы мен, көрүнер бо, кежегем-даа олчаа-ла дилиг.

Ол үеде ында кежигүннери келгеш арааө кежигүннери келгеш кестирип кааптаан турган чүве

— Үлүстер сойлуктуң! — дээ хартачыны лама алгыра-дыр.

Үжеш-ле эгелеп-лээр. Үжээн соонда, дораан-на Ленинниң чуруун тып алганнар

— Көрүнерем ойт! Ленинниң чуруу ышкамы бо? — деп, хамык ламалар чиригайның үндүп.

Улуг доскаар дег чоон дөрт лама мени черге чыпшыр баарга, беш дугаары чанагаштап берген, хөрээнии бижек-биле оон-ла эгелеп-лээр. Хая-даа сайт-ла дээш, аарышкылыынга ымдашпайн, үзааның дораан, ыа оскунупкан мен. Дайзыннар хөрээмге беш адыр сылдыг оюп алгаш, амыран, ыптырыжып турганнар болган. Оон деткерип алгаш, тургузу шелге, даштың шелде улуг ламазынче сөөртүп чорун ыяпаар Шелге кээрниге, суурнуң үлүзуп ында тырын каан, оларның мурнунда доскаар дег оон дүвилгаан (сарыг шажынның чүт дүжээлдыг ламазы) шоорге берген туру-ла:

— Чүнү сөөртүп чедире берди.

— Өлүр эрнижел турумар, ышкыт сойлукту! — деп, лама ышкыра-лыр.

Демейн-ле олур кижи-ле болгай мен деп болбаа келгеш:

— Ленин болзу делегейниң бүтүү дараатаан чонаарынның башкызы чүве, билдим бе! Монгдарга шын орукту айтып берген кижи ол чүве! — деп алтырадым.

— Өгүн дүй ышнер! Чүрээ кадыра несхеш, бээр экелиңер! — деп, хувилгаан чаргырайлыр

— Турунар! Калчаарашпаңар! — дээ-ле, чыпшыр үлүс ортазында Чадыраа бо үче халып келгеш үнвилгаанның кыскында чеде бээдиг

Хувилгаан Чадыраанын хорунда хол боозун көрүп каапп, ынаар дап берип, бир-ле үче алгыраар дээ чорда, дарс дээн соонда, сирлеш дээш, бодың халапайын, дурлуп бады баардым

Бир лама Чадыраже шураа бар чыда, база бооларгыр алды

— Ой, эштер! Орта бис бе? Оон көрүп турарывыс ол! Со-[illegible] — дээш, соңгаа хамык үлүс-оон-моон дайгайып-ла үнүп. Ында-мында ал-[illegible] бис дээрге-даа үнеп. Мен база дайзын кайы сен дээш халып ынай боол ында, [illegible]

Мээлга үлүсчу революция тиилээн соонда ураң чүүл дайгамчыктыг сайыраан. Ону сайырадырынче нам база чазак улуг кичээнгейни салып келген болган салып-даа турар. Оон түлиелиңде культура албан черлериниң саны калбарган. Кайы-даа айнакка, сумуга баар болза, ында эки шынарлыг кыдыңган культура албан черлери хөй. Ында бот-тывынгыр ураң чүүлдүң янзы-бүрү болгумнери ажыл-дап турар. Оларда үдеп-пуруун болган кедээ ажылаттайның ажыл-ишчилери хөйү-биле хаара туттуунган.

Мээл Арат Республиканың ыры болгаш танцы ансамблиниң артистери.

ЧУРУКТА: сыснала Мээл Арат Республиканың ыры болгаш танцы ансамблиниң артистери.

Меңи ынаарда аянга мен. харым чаа-ла үжен ажып турган. Коржаага аажылаап. дүне оон складны таныпылаап турган мен.

Хурал кыдыг-не орту кирип турда, кожа сумудан аттыг кижи шаап келгеш, ламалар саамның үндүрүп, езек кижи бээр кактыг деп бо.

Үлүс-даа дораан тарап чорупкан. Коржаанын албан хаар кижилерге садыг херимнии аксынга чыглып келди. Арагында коржаа даргазы Чадыраа база бар. Чадыраа [illegible] түүлүүр, ынаарга ынчалза-даа эр турган. Мээ келгеш:

— Че, Хас аксый, силер маа коржаанын таныпылдан чыдып калыңар. бис бо езек улус сумунуң нам аңгыргүн даргазының чыгы турар оттрядынга барып каттыжаалы. оон ол салараан ламаларны таптыг барып «утчуур» түве. Силер серемчилелдян. эки туручар. канчап билир чүвеин — дээш, складка чыткан боолеңсек. ок-дарымны дегерезинг үлежип алгаш, суму чагыргазының черинге чорупканнар. Мен чүгүрген, ан боозу экжеп алган мен

Коржаа бажыңының серизинии кырынче үне бергеш, суурну хайгаарап олур мен. Каракты нинр дүжүп орган, ынчалза-даа бистин улузувус чөөн талакы хавакче шуужүп үлүшпеян вердум. дайзынны аңаа барып «утчуур» дээн байдалдыг.

Кезек када кандыг-даа шинээн чок турган чүве. Оон ле шергеп-не боо ламжы үнген соонда. ында-мында атпыланжын эгелээнин дыпналып келди.

Алыг-ыыцкы-даа үнгеп-не, аттыг дайзыннар-даа суурже далбайтып-ла олурлар.

Менче шаап чорун олургай. Үлүстүң бирээзин ында-ла чүүл адыптым. Оон ийи аткаш, ийи дуттарын бээ-ле чүүл адыптым. Өскелерн коргаш. школа артынче чаштыг бергеш, боолап эгелеп-лээр.

Сери кырынга чыдарга хей боорга, оон дүшкеш, далганныг шоодайлар артынга кежиг чаштын турун алгаш. Ынаар турумда, огум төөгүп калган-ам ханчаар, калеп-болду деп бодап, аайы-төөлээн турумда, ишкы келген дег болза-ла, артымда чалбыын сарга-ранайның келген турулар. Дайзыннар бажыңын ортедеп кааптаны ол чүве ирен

Боомну октаваш, дораан контораже кире халыдым. Конторага Ленин башкының чуруун азып каан турган чүве. Оны карангыда суйбап чораан тып алгаш, хоозундан дүжүргеш, курум чешкеш, хөрээмге хөйлаан, куржаның алдым ийип он.

Ынчаарда мен херим эжиниче шимеп дээш, дайзынның бирээзинии аъдынга олурупкаш, сыдыгт шилә-ла болдум. Катканын-хураанын, чоржак чүвен боол-тур. Беш-даа хамыктайн, дайзыннар мени чыпшыр тетпеш, дүжүр тыртакаш, школаже сөөртү бердилер.

— Боолап турган ыт бо-дуң бо, көрүнер! — дээш, бир-ле мээн кырымче шуут шуурт келгеш, алгаар дээ

— Сен боолап [illegible] сойлуң? Боол кайдал? Ында-ла жигүүг чүве сен бе, тарийың? — деп ыптырадым.

— Боом-даа чок, нам ве-ригүүр-даа эвес ышкы мен, көрүнер бо, кежегем-даа олчаа-ла дилиг.

Ол үеде ында кежигүннери келгеш арааө кежигүннери келгеш кестирип кааптаан турган чүве

— Үлүстер сойлуктуң! — дээ хартачыны лама алгыра-дыр.

Үжеш-ле эгелеп-лээр. Үжээн соонда, дораан-на Ленинниң чуруун тып алганнар

— Көрүнерем ойт! Ленинниң чуруу ышкамы бо? — деп, хамык ламалар чиригайның үндүп.

Улуг доскаар дег чоон дөрт лама мени черге чыпшыр баарга, беш дугаары чанагаштап берген, хөрээмни бижек-биле оон-ла эгелеп-лээр. Хая-даа сайт-ла дээш, аарышкылыынга ымдашпайн, үзааның дораан, ыа оскунупкан мен. Дайзыннар хөрээмге беш адыр сылдыг оюп алгаш, амыран, ыптырыжып турганнар болган. Оон деткерип алгаш, тургузу шелге, даштың шелде улуг ламазынче сөөртүп чорун ыяпаар Шелге кээрниге, суурнуң үлүзуп ында тырын каан, оларның мурнунда доскаар дег оон дүвилгаан (сарыг шажынның чүт дүжээлдыг ламазы) шоорге берген туру-ла:

— Чүнү сөөртүп чедире берди.

— Өлүр эрнижел турумар, ышкыт сойлуктуң! — деп, лама ышкыра-лыр.

Демейн-ле олур кижи-ле болгай мен деп болбаа келгеш:

— Ленин болзу делегейниң бүтүү дараатаан чонаарының башкызы чүве, билдим бе! Монгдарга шын орукту айтып берген кижи ол чүве! — деп алтырадым.

— Өгүн дүй ышнер! Чүрээ кадыра несхеш, бээр экелиңер! — деп, хувилгаан чаргырайлыр

— Турунар! Калчаарашпаңар! — дээ-ле, чыпшыр үлүс ортазында Чадыраа база бүүре халып келгеш үнвилгаанның кыскында чеде бээдиг

Хувилгаан Чадыраанын хорунда хол боозун көрүп каапп, ынаар дап берип, бир-ле үче алгыраар дээ чорда, дарс дээн соонда, сирлеш дээш, бодың халапайын, дурлуп бады баардым

Бир лама Чадыраже шураа бар чыда, база бооларгыр алды

— Ой, эштер! Орта бис бе? Оон көрүп турарывыс ол! Со-[illegible] — дээш, соңгаа хамык үлүс-оон-моон дайгайып-ла үнүп. Ында-мында ал-[illegible] бис дээрге-даа үнеп. Мен база дайзын кайы сен дээш халып ынай боол ында, [illegible]

Миниң каарымге, дыл үзүп келген. Бир-ле шерег шаптың иштинде чыдыр мен. Чанында шерег таяк, кадайым, оглуга-ан ажып олур. Балаларны көрөлү, аарыын чамдаткаш, чыгтырып каан болгу Бир чорда хөлөгүм-даа ойнап турар. Дыңналай бээримге оюлуп тура.

— Үрер хөлөгүм-дүр ышкы — дей-дир.

— Чүү боол турарыг ол? Кымның хөлөгүмү ол? — дээримге:

— Май чысхаалы боол тур Бегүн майның Бирн-ле болгай Дуне шеригер келгеш, дүүнгү дыңнаарыны чок кылырый чок ышкы, түдарын түүүп алган Ойнап турар хөлөгүм шерег хөлөгүмү-дүр — деп, кадайым, оглум ийлээ чугаалап олурлар.

— Кайгамчык-ла боол-тур! Хамык үлүс дөгөөр хаптып. Шеригер-даа эңмежок. Сеңээ чораан Ленин башкының чүрүүн ышкы түвүл ажыыл, чалап каан — дең, кадайым чугаалай-дыр.

Ол хүн дашкаар үмээн болзумзажок. Бистиң шеригерниң ажыттың кудүүн, оларның ышкыдда Ленинниң чүрүү хөстүү, ышкы-тук хөлбөгөйнүң чораанын, ура-дыңмытта бүгү эът-мага бодумбиле биинп чыткан мен

Оон бээр ам хөй чылдар орта. Оң үениң иштинде бистиң чүртүвүс Ленинниң айтып берген орүү-биле чораан, Совет Эвилелиниң ачызында улуг [illegible]

Ам бис ымдан-даа кандыг-даа дайзындаң коргүүс апаргаң бис — деп. Хас ашак чугаалай ыяпаан.

Л. БАДАРЧ, мооң чогаалчы.

СОНУУРГАКТАРГА

Өлген болзуңза,

дыка-да хомудаар мен

Гениалдыг аңгы физик, механик, астроном болгаш математик Исаак Ньютонуң ажок эдерелги бүгүдеге билдингир. Бодуңуң эң официрге оон бижээнн каш олурул чалаазы оны бага хереченнеп турар: «Сени ийи тулчуушунуга тишээш, ушкуулге алуртуп каан дижин ыында улус чугаалажып турлар ийин. Шын бе ол, женне бижин кор. Өлген болзуңза, дыка-да хомудаарыңны билир-ле болгай сен».

«Ол чүгле чугааланыр-дыр...»

Улуг ахлыг физик Майкл Фарадей бодуңуң эки дуглаачыын хурааларда сержант Андресенни дыка үнелеп турган, оогу физик лекцияга номчуп турда, коргуулг дургузалларны эки кылып билир кижи-дир. Бодуңуң удурткучузунга ол ынаа-дааа турган болза, улус ортеденнинг ажыл-чорудулгазының шоолуг эвес деп санаар турган. «Фарадей чүве кылып турар деп бе? Чок, хамык ажылды мен кылып турар мен, а ол чүгле чугаалаанар пажи-дир— деп, ол бо-ла чугаалай берген турар.

«Мелегей» чугаа

Парижке 1896 чылда болган автомобиль делегелелгин турда, билдингир француз физик болгаш электротехник Марсель Депре шакта 60 километр дургеп чоруур автомобиль дээш кундага кодуреин сананадаан. Ынчаарда сураажан конструктор хораданзап мынчаар харылаан: «Байырлал үрээр, делегей» чүве «транзаарар хаймы-ла тыптып кагр чүвел ааа!»

Ат-алдарының күжү

Бурунгу ортеденнерниң үлүг башкыы Аристотель бодуңуң бир ажылының сүүтүп даваанары сес дең бижээн. Барык ийи хуң чыл иштинде «ыяа улус мыкчыыы-биле бүгүрен келген. Чүгле харын бир ортеден оон ырыылабастап турун бергеп. Ол сонгу-алур чеснааш, даваанарын сонап коргеп. Чүгле 'алды боолтур! Мурнунда чүге кыы-дааа оң ыыбаанын! Бодуңуң Аристотельдиң ол-алдарын ажок бодаа турган, ийиде, башкының бадыткалын ынаап коргуулгаа ортеденнер бодап-ор

«Ол рубльди боду ажылдап аар»

Бир-ле катап ажок семис болгаш бай кижи билдингир орус эмчи С. Боткинден пачап ортеденнерни айтып бергеп ышаан. Өскелерден алган сүмедери дузалаваас-тыр деп, ол хомудаан.

— Бүдыы-дыр че — деп, ынаа Боткин харылаан. — Мен силерге ылап-ла дузалаар сүмеден кадайн. Силер үүнде бир рубльге чемненир болгунарга ыяа-дыр, а ол рубльди бодунар ажылдап алыр үеррүүр силер...

ТЕЛЕВИДЕНИЕ

ИЮЛЬ 11-ДЕ

БИРГИ ПРОГРАММА

МОСКВАДАН

8.00 — **«Ут»**. Информастыт программа. 8.40 — Эртекги гимнастика. 9.05 — Е. Сорокина-биле А. Бажчевтиң оюну. 9.20 — **Аңмыралдың шугумү»**. Хөй сериялыг уран-чечен телефильм. 3-кү сериялар. 10.25 — **«Ада-нелер, силерге?»**. 10.55 — «Спортлотонуң» 28-кн тиражы. 11.05 — **«Аймы чок болгуруқун шинээшкинин»**. 11.35 — **«Челээш»**. Улустуң уран чогаадылгазының телепрограммазының IV Бүгү-делегей фестивалы. **«Башгайгы хемчегтин кадыры»**. (Мооң Арат Республика). 11.55 — **«Үеэн дивкавшаан»**. ССРЭ-ниң чогаалчылырының VII съездазының материалларындан. 12.45 — **«Москвачы»**. Телеклуб. 14.15 — **Бегүн делегейде**. 14.30 — Мооңдуң национал байырлалы — [illegible] хүнүнге. **«Демисел»** деп уран-чечен фильм. 15.55 — **«Дирит амытаннар аңмыралы»**. 16.35 — Политиктиг тайылбырлакчы Ю. А. Летуновтуң беседазы. 17.25 — П. И. Чайковскийниң чогаалдарын делегей конкурузунуң лауреады М. Плетнев күүседир. (фортепиано). 17.50 — **«Уш, ийи, бирээ, воль...»** Документалдыг телефильмиин башгайгы коргузуу. Израильде, Мурнуу Африка Республикага, Нижегород кирээзинде чүткүлге тургускынының дугайында. Автор — политиктиг тайылбырлакчы В. Дувеев.

18.45—19.00 Чаңсар.

19.00 — **«Ширвте бичии уруг»**. Мультфильм. 19.20 — **«Силерни оперетта чалап гур»**. 21.00 — **«Ут»**. Информастыт программа. 21.35 — Спорт программазы: Чиик атлетиканың [illegible] ССРЭ-ниң болгаш АКШ-тың шилиндек командалары. Ленинградтан дамчыдыпкаш. 23.00—00.55— ССРЭ-ниң бот бомбуучуг чемпионазы. **ЦСКА — «Спартак»**. В. И. Ленин аттыг тос стадионнан дамчыдыпкаш. Төнгедже — телемедээлер.

ИЙИГИ ПРОГРАММА

МОСКВАДАН

14.20 — **«Музыка киоскузун»**. 14.50 — РСФСР-ниң улустуң артызан А. Миронов-биле Останкинодо концерт студазының ужуражыышкыны. 16.30 — **«Кижилерге бараан болуур»**. Эртем-тайылбырлыг телефильм. 17.30 — М. Горький — **«Мещанар»**. Ленинградтың М. Горький аттыг үлегерлиг Үлүг театрының фильм-концерти. 20.00 — **«Тамчыктыг удунар, чаштар!»**. **«Үш ойнуктер»**. 20.15 — М. Таеж. Аңмыралының болгаш [illegible] ажылының хронизери. 21.00 — **«Ут»**. Информастыт программа. 21.35—23.45 — **«Путина»**. Уран-чечен телефильм. 1-ги болгаш 2-ги сериялары.

ИЮЛЬ 12-ДЕ

БИРГИ ПРОГРАММА

МОСКВАДАН

8.00 — **«Ут»**. Информастыт программа. 8.40 — Күш-культура мергежилелерге. 9.05 — **«Юность»** ансамбльдың оюну. 9.30 — **«Будильник»**. 10.00 — **«Совет Эвилелиниң бараан боотур мен!»** 11.00 — **«Калыкшыл»**. 11.45 — **«Эртемги почтар»**. Музыка программазы. 12.15 — **«Эртем болгаш техника»**. Киножурнал. 12.25 — **«Көзээ шак»**. 13.25 — **«Бегүн — Балыктың хүнү»**. ССРЭ-ниң балык ажыл-агыйның министри В. М. Каменцев дамчыдыпкага киржир. 14.14 — Үруглар-ның Төс театрының 60 чылыгга. П. Пашиев — **«Дөрт йиктер дугайында тоол»**. Үруглардың төс театрының фильм-шивилер. 16.00 — **«Кино авн-черүктарының клуун»**. 17.00 — **«Силерни чогаалчымнар ёзугаар?»** Быламчы цирктиң артыстарының музыка программазы. 17.45 — **«Делегей панорамазы»**.

18.30—18.45 — Чаңсар.

18.45 — Мультфильм. 18.50 — **«Совет чогаалчыларының VII съездазының дашкы материалдарынга сөөс»**. 19.10 — Уран-чечен **«Хаалгыг долгандырыг»** деп телефильмниң башгайгы коргузуу (Италия) 21.00 — **«Ут»**. Информастыт программа 21.35 — Чиик атлетиканың чаштар аразының ужуражыышкыны. ССРЭ-ниң болгаш АКШ-тың шилиндек командалары. 22.45—23.25 — **«Кежээн аялгалар»**. Төнгедже медээлер.

ИЙИГИ ПРОГРАММА

МОСКВАДАН

14.20 — **«Билдингир-даа болза, элдептиг»**. 15.20 — Спорт программазы: Сүүжө шуурар талазы-биле СССР-ниң чемпионазы. Тбилисиден дамчыдыпкага. Спидвей талазы-биле делегейниң хуудаа чемпионазы. Польшадан дамчыдыпкага. 16.35 — **«Челээш»**. Улуг чогаадылгазының телепрограммазының IV Бүгү-делегей фестивалы. Сирия. 17.30 — **«Йй ышнтаң»**. Уранчечен хей сериялыг телефильм. 5-кн сериязы. 18.15 — **«Киновидмера делегейниң көрүп тур»**. 19.05 — Бегүнүң ту-мутуже документалдыг телефильмнер программазы: **«Чылыг суглардa»**, **«Узбекистанның хөөлбек ажыл-агыйында»**. 19.30 — **«Бегүн паркта»**. Фильм-концерт. 20.00 — **«Тамчыктыг удунар, чаштар!»** **«Финтин солун ужуралдазы»**. Мультфильм. (ЧССР). 20.15 — Спидроинуг эштиишкин талазы-биле Бүгү-авилел маргылдазы. 21.00 — **«Ут»**. Информастыт программа. 21.35 — **«Фахир чаңгыс-ла шакта»**. Уран-чечен телефильм. 22.50 — 23.40 — Футболга ССРЭ чемпионазы **«Торпедо»—«Динамо»**. (Москва). Оюнуң ийиги чартыы.

ИЮЛЬ 13-ТЕ

БИРГИ ПРОГРАММА

КЫЗЫЛДАН

18.00 — «С. Прокофьев. Үвүглар музыказы» Фильм-концерт. 18.20 — «Чыс оркестуң бирээзи сүмүлээ». 18.50 — «Сүттү будуреринииг чаа ыыстемнери». Чылыктың ирээзи. Документалдыг фильм. 19.10 — «Техниктиг информациялыг медээлер». 19.25 — Телемедээлер. 19.35 — «Чоннуң чогаадылгазы». 20.05 — Документалдыг фильм. 20.15 — «Хөөмей» фестивалының киржикчилериниң концерти. 20.55 — Телемедээлер. 21.05 — Чарлаадар. 21.10 — «Мал чемнинг белекчи — бүгү улустуң хөрээ». 21.40 — 23.10 — «Аты-боты, создаттар чорчу орган». Уран-чечен фильм (Тыва дылда).

ИЮЛЬ 11-ДЕ

«НАЙЫРАЛ»: «Ужурашмышкыны» 9.30. **«Мария Мелчинниң хааржакчыгажы»** 11.20, 13.10, 15.00, 16.50, 18.40 (үзеглээ). 21.20 шактарда.

«ПИОНЕР»: **«Совелгу маңнаашкыннар»** 9.30. **«Дуу талазының үлүзүү дыңнаар!»** 11.20, 15.00. **«Эммаж»** (2 сериялыг) 17.00, 20.00 шактарда.

«ВОСТОК»: **«Дайзынның уязында»** 14.30. **«Али-Бабаның болгаш дөрткен дээрбеңнииң ужуралдары»** 16.00, 19.20

«КАА-ХЕМ»: **«Чаңгыс класстылар»** 15.00. **«Үжеп үш хайбачыт»** 14.20, 17.10, 20.00

ИЮЛЬ 12-ДЕ

«НАЙЫРАЛ»: **«Ужурашмышкыны»** 9.30. **«Мария Мелчинниң хааржакчыгажы»**. 11.20, 13.10, 15.00, 16.50, 18.40 (үзеглээ). 21.20 шактарда.

«ПИОНЕР»: **«Совелгу маңнаашкыннар»** 9.30, 15.00. **«Кинопчыындыг»** 11.20. **«Эммаж»** 17.00, 20.00 шактарда.

«ВОСТОК»: **«Али-Бабаның болгаш дөрткен дээрбеңнииң ужуралдары»** 10.30, 16.30. **«Москва кара чамынга бүүрээвес»** 13.30, 19.30 шактарда.

«КАА-ХЕМ»: **«Чараш кыс болгаш коргунчуг амытан»** 10.00. **«Үжеп үш хайбачыт»** 11.30, 14.20, 17.10, 20.00 шактарда

ИЮЛЬ 13-ТЕ

«НАЙЫРАЛ»: **«Федора»** 9.30, 11.20, 13.40, 16.30, 18.20 (үзеглээ). 21.20 шактарда

«ПИОНЕР»: Киночыындыг № 93 10.00. **«Мария Мелчинниң хааржакчыгажы»** 11.00, 14.40, 16.40, 18.40 (үзеглээ), 21.20 шактарда.

«ВОСТОК»: **«Үжеп үш хайбачыт»** 14.40, 17.20, 20.00 шактарда.

Рассказ

ТУРАСКААЛ

Кежээки хүн даглар артыпче ажыттаалып. оон хаазы чоорту чидип бар чыткан. Оон чоорту амыртинээп, шолбан сылдыс чырып келген. Ам мынчаар сылдыстар четчип, бүгү-ле чүве ырмым-шимшим болуп, чүгле ында-хаая ийи-чаңгыс ыттарның өөрткен дынналырдан башка кандыг-даа шинээн чок болуу бергеп. Мынчаар кежээлерде теректерниң чаа четчип үнүп орар бүрүлериниң шылыраашаан даажын дыңнап, ырыг аргарга турарга магалыын чүге деңнээр!

А ынчалза-даа Чыртак-оол олче шоолуг кичээнгей салбайн турган. Чүге дээрге ол өскелерге өөттерни ышкаш, оңгу класстыг доозуп, күрүне экзаменнерни дужааташ, ортумак школаны доозган дугайында аттестатты холуңга тудуп алган, уязын ядап чадаан куш оглу ышкаш. дай-дедир кылаштап турган. Оон караанга кады өөреннп турган эштери, башкылары ол-ла хевээр кестүп турганнар. Ол ам. моон чырыында школаны [illegible] ажыттаан. Ында-мында [illegible] ажыттаан. Ында-мында [illegible] ажыттаан. Ында-мында

Бүгү чүрттарның пролетарийлери, каттыжыңар!

ШЫН

СЭКП Тыва обкомунуң, Тыва АССР-ниң Дээди Совединиң болгаш Министрлер Чөвүлелиниң органы

№ 162 (11660) | 1981 чылдың июль 14, вторник | 1925 чылда тудевилеттингеи | Өртээ 2 ап

РСФСР-НИҢ МИНИСТРЛЕР ЧӨВҮЛЕЛИНДЕ

Чалдың бүгүнү болган чүүлүүшке чемерлив бүдүрүлгенин киледиргенин болган ажыл-ишчилерни бедидиргенин, мал чемин хандыр кылдырар черлерниң айтырыгларын РСФСР-ниң Министрлер Чөвүлелиниң түрлүзүнде чемге-биле чугаалашкан.

Мал чемнерин культураларны сорлап чедирер, чайынар үеэге чыл-сеткилдиг черлерни чеп ажыглаарынын, мал чемнериниң белеткелинин болган ниитилелдиишкин үезинде оон чидиривиин ён ажыдыдырынын ... технологиялын, инструментиринин чүгүлээнин ол хуралга ...

Ам, ажаан алышкын үеэнде, совет болган эки-ээн ажыл-агый организмы мал чемперинин белеткелинге тодаргай контроль тудуп турар, чылга плегелеп турааның чемге турулгаар, бо чылын болган нитилел-биле беш чылга мал ажылының продукциялын бүдүрүмнин хандыкшыл кылдырар ...

СЭКП ТК-ниң Политбюро кежээнде кааптаан, РСФСР-ниң Министрлер Чөвүлелиниң Даргазы М. С. Соломенцев хуралга чүве чугаалаан, СЭКП ТК-ниң Кедээ ажыл-агый бүдүмчейниң эргелекчизи В. А. Нарлов ол хуралга киришкен.

(СЭТА).

УЕНИҢ НЕГЕЛДЕЗИ— БҮГҮ КҮШТҮ МАЛ ЧЕМИНИҢ БЕЛЕТКЕЛИНЧЕ МӨӨҢНЭЭРИ

Хүлээлге күүселдезин хынап тур бис

ЧАРЫШТЫ ДЭЭШТИГ ОРГАНИЗАСТААН

Улуг-Хем районуң ... ыдаар ... ындыларга 628 ... 165 тонна бүдүк-бүрүңү. 97 ... малынга сигенин 27 мун. ... 57 мун, витаминниг ... 1100 болгаш ... 8000 тонналыг ... хүндүлеп ... ырлаар.

Бо чай ... малга чем белеткел ... ырлаар ... Ынчалза-даа улуг-хемчүүсел, малга быжыг чемгеттинг ... ажыл-ишчилерде ... ыдаар ... малга чем белеткелинче мөөңнээри ...

«Найырал» совхозта мал чемнин белеткелинде 195 ажылдың болгаш 32 ... хаара туттунган. Олар чедир ... дургузунда сигенин 230 бүдүк-бүрүңү 25 ... сигенин 28 тонналыг белеткел алган. Бо ... ырлаар ... белеткелинге ... ырлаар ...

«Ак-Туруг» совхозтуң ... ырлаар ... Мында мал чемнин белеткелинде хаара ... 225 ажылчын болгаш 65 ... 158 тонна ... 41 тонна ... ырлаар ...

«Октябрь 30 чылы» совхозта 45 кижи составтыг механизастаан бригадада Мекар Монгуштуң ... ырлаар ... ажылдан эгелээн, а Монгуш Маңзай-ооллуң ... ырлаар ... ырлаар ...

Улуг-Хем район.

Найысмыладың № 3 АТБ-ниң бригадаларының арасында социалистиг чарышка Алексей Серёжкиннин удуртканы комсомолчу-аныяктар бригадазы идепкейлиг киргинин келген. Комсомолчу-аныяктар бригадазының чолаачыларының бо чылды база эки желээш, ай, квартал планның даңзы күүселдинп турар.

Кыымакчай ажыл-ишкин-биле ... хунаачылыгын чайлап алган мурнакчыларның арасында Анатолий Дорофеев даза бар. Ук коллективниң ажылдаа-ла үш чыл болганда-даа болза, ол дуржулгалыг чолаачыларның санынга кирип, ай. квартал планның 120—130 хуу күүселдин келген. Ол бо күннерде мал чемнинп белеткелинде кирип турар.

ЧУРУКТА: мурнакчы чолаачы А. Дорофеев.

В. ШАЙФУЛИННИҢ фотозу.

БҮГҮ ХЕМЧЕГЛЕРНИ АЛЫР

Ынчалза-даа ыңнарлыг болган четчир ... хемчүүдүң ... республиканга чарадаттынган шалыпчы ийи-аймақ ... болган ... чүүлдер ...

... ийи дүжүдүн алыр, сигет ... ырлаар ... ырлаар ... ырлаар

Беш чылдың шалыпчылары

ИНЕКТЕН-НЕ ЭЛБЕК СҮТ ДЭЭШ

«Нуш-амылдың хөстүүн» савхөтүн Өймек сүт-биримин фермазының ажыл-ишчидери сүт саалдазының, ону күрүнеге садканының чаагый чыл планын хүүсаа бетинде күүседип алган. Планнан ажыр 120 ажыг төнне сүттү сагган. Фермазының инектери ажыгы үеде Хараганныг деп чөвөе чайгы одарда. Шагаан-Арыг хөорайда сүт заводунуң фермазын хүннүң-не йөн муң килограмм сүттү сөөртүп чөвирип турар.

Эң хөй болгаш эки шынарлыг сүт саазы талазы-биле нуш-ажылчы чарыштың мурнуку өөрүшүнде Тыва АССР-ниң Дээди Совединиң депутадазы Шивит Чанзы, сазынчылар Нуржукмаа Чанзы, Александра Дөө, Тас-Кара Үйнукай болгаш өскелерде чөруп турар. Июньда оларның пижи бүрүзү бодунга быжыглаан бөлүк инектерден база-ла эвээш сүттү саазын алган.

Коллективтиң нуш-ажылчы чедишкинниңерииң назарчы Бичө-оол Масыю, учетчик Лариса Атпык, техник-осеменатор Үйнүк Кенден олар төлептиг үеүүн кадып турар. Ферманың ажылчыннарының эртиг, демнит ажылын оң эргеленчизи Кара-оол Донгаевич Чалбаа бидиишиг башкарып турар. Хөөчүн сазынчылар чаз ажылдап келгенимерге сүмелеп дузалаар дагдынычы ажылды мында эки организастаан. Сазынчылар беттарының зоотехникитег болгаш ветеринарлыг билгилеримни деткавиал бедидип турар. Ол ышкаш политинформацияларны эрттирип, аңаа чүртте болгаш даштыкыда болгуушкуннарбиле ажылчыннарны таныштырып турар.

Ферманың ажыл-ишчилери чөөнта болуп эртикен никити хураалга он бирги бөш чылдың бирги чылының онаалдаларын хүүсаа бетинде күүседирин шиитпирээннер. Оларның чедип алганы «Коммунистиг нуш-ажылдың коллективи» деп бедик адыг улам чедишкинниг ажылдаарын хүзөөндирип турар.

ЧУРУКТАРДА: сазынчы А. Дөө: (совгай талазындан) учетчик Л. Атпык, совхоздуң кол зоотехниги И. Аджиев бригадир К. Чалбаа болгаш техник-осеменатор У. Кенден өөрө.

В. КУДРЯВЦЕВ.
Улуг-Хем район.
Фотолары авторнуу.

ДЕҢ-ДЕСКИ АЖЫЛДААН

Ийи-Тайга районнуң ажыл-ишчилериниң Үстүг-Тайга районнуң ажыл-ишчилериниң ажылдарынга бөлүктөрүлгээнинге, тыва бөш чылдың чедишкинниг ажылдарын, социалистиг чарыштың үлүмнеринге кудулгаларын бүрүзүнге бүгү аянныг моөлээлээн.

Ол үеден бөш чылдың бүрүнгизинге бөлүктөйлер чарыштың дүмчүзүнге Районнуң бүдүүлелдер, нуш-ажылчы кралчөөлөр, ажыл-агыйлары 1981 чылда ажыглаачын түңнелдер үзүрүнге. Чарлык чылдың үеинде ажыл-агый коллективтериниң үзүрүнге күрлээ районнуң ачы-сөөлүн хөөрээлеринге ажыглаачын түңнелдер алгаш, районнуң ажыл-агыйларының СӨКП районнуң, райүүсөвмунуң шалчыларының Кызыл тугу-биле шаңнаткан.

Инектээчи болгаш хураалга гөнөл бөлүүнүң районнуң ажыл-агыйларын бүгү ажылдарында чедиш алдынгы ажыглаачын инектерден сүттү дөмөйлөөшкүнүнге, чедиш алдынга демдеглээнге.

Ажыл-бүдүүтүг төлөвүлчө чаз үеде үүрлээ-даа, районнуң төлө ажыглаачын төрээн-төөгүзүнге ажыглаачын бүдүүрге сагыш-биле чедиш ажыл-ишти чорудуп эгелээн. Чижээ, ажыл-агыйлары 1981 чылда ажыглаачын түңнелдер үзүрүнге. Чарлык чылдың үеинде ажыл-агый коллективтериниң үзүрүнге күрлээ районнуң ачы-сөөлүн хөөрээлеринге ажыглаачын түңнелдер алгаш, районнуң ажыл-агыйларының СӨКП районнуң, райүүсөвмунуң шалчыларының Кызыл тугу-биле шаңнаткан.

Инектээчи болгаш хураалга гөнөл бөлүүнүң районнуң ажыл-агыйларын бүгү ажылдарында чедиш алдынга

Социалистиг дем

каттыштырылгазы

ЧЕДИИШКИННЕРИВИСТИНҢ ҮНДЕЗИНИ—ДЕМНИГ ИШТЕ

Кол үндезиниң үлешүр алырынга Центр научно-машина тудушакунуна кады ажыллажылга болуп турар совет-болгар интимиктиг уярылгалардың хенгүдүлөнинге гөөрөт чыдаарга улуг тезинпикиннер төдип алынган. Ийи чыдуп эрилинга демнег хелеңдөшкөн мүнө тапшалаар төөнде болганын болуп буруп деп эргенин, национал эрге-ажыктарны үндүлөөрининг, бот-болунга ажыктыг болурунуң болган бот-болунга хүлалажырлын ажыннаннинг үнүрлеттининг, планлыг шаңнаалыг ушкуп ябаанының чүүлда барымдаа болган

ССРЭ-биле чазакгар арагаңда үдүшкүлүлүнүң болган черлерниң чедир ажыынга үлүсчү Болгарияда бегүзин бегүүр үүлдерге күүлерни тургузар сөңдөр үлүлгөлгөн. Делегейниң өйлөп таңаалыкын сөңдө чедир чыдуна тудуунуң чүгле 36 бижин бүдүрүлдөлөри санаттывын турган болаа, оон биже ССРЭ-биле үндүлөөлүлү-биле ындыг бүдүрүлдөлөрни 320 ажыгны дерип тургускан. Бистин он-он үш машина сөңдүүлээлүвүс ака-тынна ССРЭ-ге артемни чедип алган болган бетиргинниң мөөгиттиг Одаарт дагаанга Болгарлар-биле кады ажыллап турган совет түскай хемчээлге бетиргөт дөлөп чотпос улуг дузаны көргүскеннер.

Делегейниң ийиги дайынны доостуруунуң мурнунызала «Корбго» даар совет-болгар каттыжыышкыны организыстаттынган, ол болаа үлүсчү Болгарияга ажы үеним судно тудуушуч үлелинниң салган. Болгарлыг дамчаалыг тудушкуунуң, трактор болган комбайн тудушкуунуң, ажы . үеним күзээ ажыллагый техниказының бүдүрүлдөлөрин тургузуп, хааржыгыларга Совет Эвилелди дуслаган. Богун бисте ажы үеним энергетика, аар машина тудушкуну болган атомнуг машина тудушкуну хогжуп турар.

Машина тудушкуунуң хогжудезинниң бегиг төлөлгө кам-сөөлгө транспорт болган болуртур техниказының ужуур дөлгөөнинге үнер аргалар кавыскаан. Ажы үеге делегейниң дөрт талаларынга ажыктыг болуп турар. Бистиң үүрлөрлөрүвүс 29 хүрүлөлөрнең бирээни, алар ол ажыктың үлетпүр продукциязының дөлөөнүң экспортунуң 93 хуузун эдилеп турааллар. Бистиң үйлөстарывыс болган аар дериглеринге ССРЭ-ниң ак чаа заводтарынга, өөнүүр Камаа-та ажыллаттынып турар. Бистиң республикавыс Совет Эвилелинге зөрөг ишпиниң транспортун болган скалатара ажыллаар системаларны. Бөгүүмүүлөт бирээ хамчаанда экөөр үрнүү стан-ноктөөнге, гидролизатор системаларны база ол шаңаа автомобиль тутуушкуунуга тулаан кылыгларны кылып берип турар. Пог-таавывыңың чамина тудушкуунуга кады ажыллажылга база тегүүр турар. Балгарияга ССРЭ-же шиңа сава будуулөөнинге төлөөлөөнүң шугумун, бөрөмнөгиг кыдыңнаа, өөнүүлөөнүүлөө үүрлөрлөрүвүс турар. Совет Эвилелди болуунуң залгаанда Болгарияның өөнүүлөөнүүлөө 120 бүдүрүлдөлөрнин чедип алган болган.

Бистиң чүүрлөрлөрүвүстиң хамаанда ендүүлөөлөрнин хүрээлгө үнөөр төөнүүлөөнүүлөө үүрлөрлөрүвүс 1950 чылда машиналарының болган дериглөрнин таңкаар үйлүүдүгөзи Болгарияның бүгү автобусчуларының 25 хуузат болуп турган болаа. 1979 чылда 47.5 хуу болган, а бо бөө чылда 60 хуу ажыг болур.

Бистиң кады ажыдаалыштыстың чедилгө чүүлү болаа, бүдүрүлгөнин спецыализастаашкыны ынының дамылалың база кадыртып турарыг болур. Балгарияр хөгүүлөөнүүлөө сөөгүүл чонна көвүдөп турары-биле чүүлөөнүүлөө төөнүүлөө болган интеграциязының чаа-чаа төөлөөрни база хогжуп турар. Шиңгүүр чаа өөнүүлөө болаа. БҮР биле ССРЭ-ниң дөлөөнүң чүүлөө төөнүүлөө күнүнүң алырыкыг спецыализастаашкының болган кооперастаашкының 1990 чылга чедир бөттаалыгы үүлдөр дөлөөнүүлөө күүлер схемазы болур. Бол сорулгаларның бирээзи — кыдының турар машиналарның шыңгыры болган идегелиниң бегиндө. Бистиң төөнүүлөөнүүлөө, былып үнүүрүп турар төөнүүлөө 20 хуузат чыл бүгүде чаарыңның турар.

Беш чыл планнарың хуузаар ыңгыда үүлдөр төөнүүлөө ынаа. чыл бүүрүү бараанның төөнүүлөө, төөнүүлөө болган кооперастаашкың үүгайның төөнүүлөө төөнүүлөө.

Димитр ЕНАКИЕВ,
болгар журналист.
(София-пресс-ПМА).

БӨМБУРЗЕКТИҢ СУДАЛЫ

СЭТА-ның корреспондентилери дыңнадып тур

ДЕЛЕГЕЙНИҢ ХООРАЙЛАРЫНДА БОЛГАШ НАЙЫСЫЛАЛДАРЫНДА

ПРАГА. Хоссайның транспорт магистральның мурнуу кезээнин тудуу эгелээн. Найысылалдың ийи ам улуг районнарын — мурнуу болган мурнуу-барыын талаларын ол чүүлдүрүп. Програның оргулуу ном эргеш, совет министрдөр-биле ол тулгур. Ооң ам-наның болган үнө ажыллаг чеви — Влтавагы көвүр саттың километр көвүрүг болуп. Ооң бөөдәйгы үдээ 1983 чылга ажыллаага кирер. Хоссайның чыңгыл төөнүүлөө-найыралдарында ажыктың садыр хаанныңнарының чорду турар.

• • •

БЕРЛИН. Берлинниң эң сөөгүүлөө өөнүүлөө «Мерхишес музеумда» ГДР-ниң найысылалының төөнүүлөө болгаш төөнүүлөө хелеңдөшкөн хүрээлөө төөнүүлөө. Ооң чыңгыл төөнүүлөө 3 миллион көрүүлөө болур. Ооң ам-наның болган үнө ажыллаг чеви — Вавилонның көвүр саттың километр көвүрүг болуп. Ооң бөөдәйгы үдээ 1983 чылга ажыллаага кирер. Хоссайның чыңгыл төөнүүлөө-найыралдарында ажыктың садыр хаанныңнарының чорду турар.

• • •

БУДАПЕШТ. Венгр найысылалдың улуг ажыктың районнарының — Келенфельдиниң бичии чаңчылдың чаа үүлүүлөр саңа чүүлөө алган. «Моңу райониң үүлүүлөө будуулөөлөрнин ажыллаарының хөй-ниитиниң төөнүүлөө ажыллаарның үнүүлөө, ам-на турааның ол ажыктың садыр хаанныңнарының чорду турар.

• • •

ПХЕНЬЯН. Намчо хоорайның түүлүүлөрү 200 квартаалдыг 25 кавт чүүлдүүлө ажыктың эгээрнин дээскан Пхеньяның даалай ажыктарын дээл ол төөлө алдыгырып турар от-пирт хоорайның төөнүүлөө-ажыктарын үлүсчү эргеш-ажыктарының ыңгыларында танытыпмас ыңгыр өскөрүлгөн. Намчо өөнүүлөө болган чаалайның турар. Ам ооң чүүлдүүлө чокчу 290 мың кижи ажыктың Амгы ийиги чедилгө ажыктың, чүүлдүүлө тыңгыл келген Вавдо даар төөнүүлөө хоорайның ыңмастөөлөө болур болган. Төөнүүлөө төөнүүлөө ажыктың от-минерал-ажыктың төөнүүлөө төөнүүлөө ажыктың ыңгыларында амгы үеге 3 төөнүүлөө.

Бо хоорайның база бир микрорайону — Ренманнге төөнүүлөө төөнүүлөө төөнүүлөө биле төөнүүлөө төөнүүлөө төөнүүлөө. Төөнүүлөө төөнүүлөө төөнүүлөө

ЧОГААДЫКЧЫ АЖЫЛДАКЧЫНЫҢ ХАРЫЫСАЛГАЗЫ

«Ажы-дүмей национал республикаларның, муриндә орус улуска шоолуг-ла билдинмес чораан шүлүктүлериниң болгаш чогаалчыларының чогаал ажылы ам бүгү улустуң болу бергей. Национал чогаалчыларның чаа үнүнери орус литератураны үну-биле каттышкаш, оңу байыткан болгаш әдүлүг-ла интернационалды болдурупкан» деп, Михаил Александрович Шолохов чугаалаан.

Совет Эвилелинде улус болганының литературазы чаңгыс ла аай совет литературазының бир кезии апарган, амыдыралды чырыдып нергүзериниң аргазы оларда база чаңгыс аай, шинчилеп олар аңаа үнделеп, кесиг бистиң улустарывыстың уранчыг чугаалалгазының бедик чазаже кедүрүп турар.

Улуг совет литератураның ам аныяк отряды — бистиң тыва литератураже бодуның чонуңун мурнунга идыктыг хүлээлезин күүседип, бүгү совет улустарның өмүнээзинден онаагаан бедик харыысалгазыг мелереп билип турар дээрзин өткен беш чылда тыва чогаалчыларының ажылының түңнелдеринде көргүзүп турар.

Тыва литература бодуның тегүзүлдезиниң чаа, бедик чазаларында четкен, бүгү-эвилелиниң номчукшуунуң шинаккызын болгаш хүндүткелин чазап алган дээрзин Москвага, РСФСР-ның чогаалчылар эвилелинге болган «Тыва литературада төөгү болгаш амгы үе» деп сайгарылга, «Современник» деп парлалга чергинге үнген Хакасияның литература дылчыларын В. Антошкинич номчуп, мырнай чаа «Литература Россия» солуга парлаттынган алтай эртемден Рамза Палкинаның түүлү, тыва чогаалдар Россияның, Украинаның, Киргизияның, Алтайның, Чувашияның, Якутиялың, Моол Арат Республикаларның болгаш өске-даа черлериниң парлалгазында очулдуртуп үнүп турары безин хереглеп турар.

«Тыптып келгенинден эге чаңгыстаалга тыва литератураның хөгжүлдезин оюма шапкыма болган.

Тыва национал бижикти 1930 чылда чогаткан, а 1943 чылда С. Тоханың «Араттың сөзүү» деп калбаа-биле билдингир апарган тоожуу көстүп келген» деп Рамза Палкина дыңналган —«Мүрегеде бижин-үжүк чок чоргаан улуска ыяк бышкан реалистиг чогаалдың ыяа кыска хүүсаа дүргүзүпкүн кайгамчык шапкынаның хереглээ-дир!» — деп, алтай эртемден магадан бижип турар.

Рамза Палкина «Үйгу чок Улуг-Хем» деп Кызыл-Эниң Күзүлевиниң почетный гражданин аналитээн Психология талазы-биле бүзүреңнит, социал ужур-утказы хаяа овур-тевикпелерин тургускан, маадырларының аажы-чаңы әзулуг амыдыралга дүгжүп турар, оңу чаңы көргүзүп чогаалчыларга О. Сагаан-оолдуң «Диспетчер», «Төрээн кижилер» (Өргежек биле Хеймер-оол), С. Сарыг-оолдуң «Аягыр-оолдуң тоожузу», М. Кенин-Лопсаның «Улуг демнин шапкыны» (Саадак), К. Кудажының «Ада-чок Улуг-Хем» (Бүдүн) болган өске-даа чогаалдарны Рамза Палкина хамаарыштыгыр.

Якут шүлүкчү Семен Петрович Данилов бодуның бажээн эге чүүдүшке С. А. Сарыг-оол «Аягыр-оолдуң тоожузу» — тыва амыдыралдың энциклопедиязын тургускан дүүлеп. Тыва литература дайгаанда С. П. Шипачевтиң, С. П. Гудзенконуң, Г. И. Ломидзенің, Мүстаг Ачылдыстың, С. А. Баруздинниң болгаш өскелериниң-даа шак мындыг үнелээшкиннери бар.

Тыва литература социалистиг реализмни ёзулуг-ла эдиңге книр шинчээдип алгаш, аңаа үнделеп, кесиг чидиңкиннерни чедип алган деп көрүнүп турар. Бистиң чүртүүстә чедип аажы улуг, биче литературалар боттарының улустарынга төлептер бараан бооп, шапкын хогаан турар. Ол болза хөй национал-лыг совет литератураның ыял методу социалистиг реализмниң улуг күжүн болгаш эгээртинмес болдупар аргалалдың дериктелип турар.

Төңгүде болгаш амгы амыдыралда болүүшкүнүарны чуруп көргүзерде оңу тодаргай билири база әртем ёзугаар хамаарыштыр-биле шинчилээри, оларны хөй талалыг кылдыр, овур-тевикпелер диңмирлер дүүштүр бижиири негеттинер. Маадырларының болгаш чогаалчының үзел-бодалы, аяңы талазы-биле туружу, салган сорулгазын тодаргай билири, бижин турар материалын эңгыламчылыгы, теманы бүтүрүкчү идыгыр пиктилерни болгаш чогаалдың композициязын ыяштыгланың иштиг-шинаалдыкшыл ыяштарын аитыры — чогаалдың чүрүмнең шинарын болгаш ылайынг деңнелин белдирериңе чугаа шеңгелде болгур.

Тыва чогаалчылар оңу бир чылда ниитизи-биле 873 парлалгаа ама, тиражы 440 мүң 500 кезек 113 номнарны парлаат редүрген. Ол дээрге чыл саңында-ла 22 номнарны [illegible] бичии-даа номчукшуларга харыы үндүрүп турганы. Ол болза Монда орус дылга үнүрген 308 парлалгаа ама, тиражы 556 мүң кезек 32 номну база немнең аңаар. Бичии-даа бөлүк дүүгүүнүң 998 мүң номчукшу чөвен чогаат номнарны-биле хандырынганы.

Эртнен сеш чылда чогаалчылар С. Д. Сарыг-оол, Е. Л. Танова, Л. Б. Чадамба, К. К. Кудажы, С. С. Сүрүн-оол, М. Б. Кенин-Лопсан, С. В. Коллова, А. Ф. Емельянов, А. А. Даржай, О. О. Суваакпит, критик А. К. Калзан боттарының чаа ыяштарын түүлдүг ыяштарын парлал үндүрген. Хоорай чогаалчылардан ангыда, К. Д. Чамыяң, Э. Т. Кенин-оол, М. К. Өлчей-оол, С. Э. Молдурга, М. С. Эрген, О. Н. Кан-оол болгаш өске-даа чогаалчылар идегээлдиг ыяштарын [illegible] Олар чогаадыкчы ажылы-биле чергелештирер эвилелге чогаалдың ном ортузунга пропагандалаар ажылын шуурап, номчукчулар-биле хей катап ужуражыр, ыяштарын эртиргеп. Маяковскийге, Абаканга, Горько-Аршаанга, Красноярскиге, Шушенскоеге, Ермаковоеге сууда болгулаан литература түңнелиниң тыва чогаалчылар идегээлиг-идеялыг фронтунуң дайынчыларының харыысалгаларының дүүлээшкинин ыяштарын фестивалын Тывага эртиргенин тыва литератураның ат-алдарының безенинин хереглеп болгаш бистиң чогаалчыларывыстың шеригүүшкүнүн [illegible] болгаш.

СЭКПиниң XXV съездизиниң база чоокта чаа боор эртнен СССР Министерстводан Тыва Комитединиң Чингине секретары эш Леонид Ильич Брежнев чогаадыкчы интеллигенцияның шилим бедик-биле үнелээн чечен чогаал болгаш ырак үзүл дүтээшкин делегерелгей чүве чугаалаан. Чечен чогаал болгаш ураң үзүл талазы-биле бистиң тывааларның чедиишкиннерни маргыш чок. Ынчангаа-даа парлалгага чамдык дүүкүүт үүлгелер, ураң-чечен ыяштары күзү, идейлиг деңнелин чаңыс чогаалдар көстүп келир таварылгалар ам-даа бар. Ынчангаш чогаадыкчы интеллигенцияның [illegible] — культураның ырааның дайынчыларының харыысалгаларының дүүлээшкинин [illegible] фестивальдың тыва литератураның [illegible]

Бүгү чурттарның пролетарийлери, каттыжыңар!

ШЫН

СЭКП Тыва обкомунуң, Тыва АССР-ниң Дээди Совединиң болгаш Министрлер Чөвүлелиниң органы

№ 163 (11661) | 1981 чылдың июль 15, среда | 1925 чылда үнделип эдилеттингеден | Өртем 2 кап.

ЧУРТТУҢ ХОВУ-ШӨЛДЕРИНДЕ

КРАСНОДАР. Краснодар крайның ховуларында «Фрегата», «Волжанка» деп машиналар-биле чергелештир «Кубань» деп чаа баштайгы агрегат ховуже үүлүкен. Ол шөлду дургаар боду чоруп, суттарынга дең-деңги ылдыр чорудуп турар.

«Кубаньның» башкарары парын эвес. Суттарны кылын автоматтыг арга-биле ажылдап турар он машинаны-даа башкарып болур. Чамдык машиналарга бирээ, «Кубаньның» энергия чарыгдавы киирүге эвилеп. Специалистиниң сананавын алыргаар алырга, ол чаа машиналарны шилиглеп кирген соонда, он бирги беш чылда 2,5 мун километр хоолайларны кампан аспары чедип ашкаш, ховуда чартык муң трактолраның орнун болуур. хой-хой металлды, арматураны, энергияны кампан алыр.

КУРГАН. Часкы чер ажылдыгының чедилгезинде доосканы, Курганның механизаторлары черинге беримчеээн бердидерин харылаар албан черинге оны хүлээткеннер. Келир уеде дужут алыр черге одар органиктиг чемпиндидилерлер тон эгелээннер.

Хову-шөлдерни дужуттур чоруун чедип адырынга улуг дузалы областтың «Сельхозтехникаға» каттыжылгазы чедирип турар. Ында бүгү-ле эртежок тутула техника бар (СЭТА-ның ворр).

КЕЛИР ҮЕНИҢ ОРБИТАЛАРЫНЧЕ

Орбитаның «Салют-6» совет эртем станциязының дөрт чыл үламылап турар эң узун хуусалы ужудуушкуну кажа төрелгетенниң төөгүлүнде кезү ярык боюн кирген. «Салют-6»-га хуусеттингеп шинчилеп программазы эртеминиң тиилгин айтырыглары, ол мынаш бөгүнгү-даа сорулгаларны шинтпирлаарынге хөрөчок хөй чүүлдерни берген.

«Салют-6»—«Союз» космос комплексинге үүлүн хуусалыг беш экспедициязының кол түңнелдеринге Москвага июль 13-те болган совет болгаш заштыны журналистерге парлалга конференциязын турасхаткан. Парлалганың, радиочуун болгаш телевидениениң телээлекчилери, кежү совет эртемденнер, ракета-космос системаларының түргүлелдүдери, космонавтылар, ССРЭ-ниң Эртемнер академиязының чаңында «Интеркосмос» чөвүлелиниң телээлекчилери-биле үзүрашкан.

Парлалга конференциязын эртеткен турган ССРЭ-ниң ДХМ-ниң парлалга киржикпин эргелекчизи Ю. И. Черников ССРЭ-ниң Эртемнер академиязының президентиниң академик А. П. Александровтың сес берген.

«Салют-6»—«Союз» комплексти оон бортунга Чер шоорлуун космос долгемин астрофизиктиг бүзүмелерни шинчилээри-биле технологиялыг шинчилеелер программазы эртеминиң тиилгин айтырыглары, ол мынаш бөгүнгү-даа сорулгаларны шинтпирлаарынге хөрөчок хөй чүүлдерни берген.

«Салют-6»—«Союз» космос комплексинге үүлүн хуусалыг беш экспедициязының кол түңнелдеринге Москвага июль 13-те болган совет болгаш заштыны журналистерге парлалга конференциязын турасхаткан. Парлалганың, радиочуун болгаш телевидениениң телээлекчилери, кежү совет эртемденнер, ракета-космос системаларының түргүлелдүдери, космонавтылар, ССРЭ-ниң Эртемнер академиязының чаңында «Интеркосмос» чөвүлелиниң телээлекчилери-биле үзүрашкан.

Парлалга конференциязын эртеткен турган ССРЭ-ниң ДХМ-ниң парлалга киржикпин эргелекчизи Ю. И. Черников ССРЭ-ниң Эртемнер академиязының президентиниң академик А. П. Александровтың сес берген.

«Салют-6»—«Союз» комплексти оон бортунга Чер шоорлуун космос долгемин астрофизиктиг бүзүмелерни шинчилээри-биле технологиялыг шинчилеелер. Черни космостан хайгаараары-биле холбашкан хөлчок хөй шинчилеелерни кылып чорутпан орбитаның эртем лабораториязы деп президент унелээн.

Ак-чыраа чурттарның космонавтыларының киржилгелери-биле боттанган «Салют-6»—«Союз» комплексти чурттап ардының кажыдаан программазының бетин-биле үнелээн «Салют-6» станциязы чорутпан шинчилеелер ада-чурт эртеминиң болгаш техниказының шылгаранган ледиишкини, солчуп турар экипаждарлыг довтаамал ажылдаар орбита комплекстерин түзүп туруштарыны, космонавтылар, ССРЭ-ниң Эртемнер академиязының чаңында «Интеркосмос» чөвүлелиниң телээлекчилери-биле үзүрашкан.

Парлалга конференциязын эртеткен турган ССРЭ-ниң ДХМ-ниң парлалга киржикпин эргелекчизи Ю. И. Черников ССРЭ-ниң Эртемнер академиязының президентиниң академик А. П. Александровтың сес берген.

«Салют-6»—«Союз» комплексти оон бортунга Чер шоорлуун космос долгемин астрофизиктиг бүзүмелерни шинчилээри-биле технологиялыг шинчилеелер. Черни космостан хайгаараары-биле холбашкан хөлчок хөй шинчилеелерни кылып чорутпан орбитаның эртем лабораториязы деп президент унелээн.

Ак-чыраа чурттарның космонавтыларының киржилгелери-биле боттанган «Салют-6»—«Союз» комплексти чурттап ардының кажыдаан программазының бетин-биле үнелээн «Салют-6» станциязы чорутпан шинчилеелер ада-чурт эртеминиң болгаш техниказының шылгаранган ледиишкини, солчуп турар экипаждарлыг довтаамал ажылдаар орбита комплекстерин түзүп туруштарыны, космонавтылар,

СЭКП-ниң XXVI съездизиниң шиитпирлерин амыдыралга боттандыраал!

ЧАРЫШ-

чедиишкинниң бызазы, киржикчидикчи күүзү

XI БЕШ ЧЫЛ: БҮГҮ ТАЛАЛЫГ ИНТЕНСИФИКАЦИЯ-КОЛ ҮНДЕЗИН

1981 *бирги чыл*

Июль

Он бирги беш чылдың баштайгызының планныг даалгаларын күүседир, кыштаглаашкынга эки белеткенир, малга четчир чем-суурну тургузар дээш социалистиг чарышты улам калбартыыл!

МУРНАКЧЫ БҮДҮРҮЛГЕЛЕР

Чарыштың мурнуку одуруунда Тываның сүт комбинадының бүлүүлгелери: Кызылдың сүт, Шагаан-Арыгның, Чадаананың саржаг заводтары чоруп турар.

«Каа-Хем» хөмүр-даш разрезинин, электри четкилериниң, «Тыва кобальт» комбинаттың, Кызылдың, Ак-Довуракты, Хову-Аксының, Туранның хлеб заводтарының, Кызылдың сайгарылга базазының, лааранылга фабриказының, алгы заводунуң коллективтери чартык чылдың планныг онаалдаларын, социалистиг хүлээлгелерин ажыр күүседкен.

Тураның, Тожунуң, Каа-Хемнин, Тандының, Чадаананың Балгазының, Шагаан-Арыгның, Кызылдың, Барыын-Хемчиктин ыяш ажыл-агыйлары планныг даалгаларын база күүседкеннер.

ТҮҢНЕЛДЕР КАНДЫГЫЛ?

(Төнчүзү. Эгези 1-ги арыда).

эртаен чылдың ол үезинде дүрүмделе райда күүдэткинин четпес деп санаар херек. Мөзүн муруунда чылдагы үш садарының планныг күүседин шыдавайн, бүгү районнарның кудуруунда чоруп, план күүседиин сонгаар тыптып турар. Байдалды эзериңе үстүнде айыткан районнарның партия, совет органнарының шилтелиг ажылчылары партия хүрээлериниң ажылында чугаалаашкын, коммунистерни тарыскалгалыг үлүштоотарга үүредикен. Аңгы үеде мал чемнинг белеткелиниң 8 партбөлүк 6 депутат постчугу, 4 партия конференциязының делегады турар. Социалистиг тарышка ыяш-аймаанарга «Мөргөлдиниг талазы-биле эң эки» дээн атты тыпкан, муржаны коллективтерге шилтелиг чылдың түңнелдеринге ыяш-аймаанарны ап-чыдар ажылды чорудуп эгелээн.

Бүгүнгеваалдың социалистиг тарышкынга киришкеш, бо чылдың планныг онаалдаларын бүдүүлгеш алган бодитпеен социалистиг күндүлеглерни күүдэткеш күүзедир дээш социалистиг тарышты сөлөөтүн ферма, бригадаларының аразынга база түс-түс киижилерниң оргузунга калбарткан. Чарыштың кварталдың сеткинде түңнеп, оон иеледелерни бүгү талазы-биле барымдаалап, мурнакчыларны шаннап, маадырлаар. План күүсединдээ хамаарышкан айтырыгларны партия хүрээлериниң ажылында чугаалаашкын, коммунистерни тарыскалгалыг үлүштоотарга үүредикен. Аңгы үеде мал чемнинг белеткелиниң 8 партбөлүк 6 депутат постчугу, 4 партия конференциязының делегады турар. Социалистиг тарышка ыяш-аймаанарга «Мөргөлдиниг талазы-биле эң эки» дээн атты тыпкан, муржаны коллективтерге шилтелиг чылдың түңнелдеринге ыяш-аймаанарны ап-чыдар ажылды чорудуп эгелээн.

Сүкпак» совхоз чартык чыл планын чүгле 42,6 хуу боттандырааш хевээр.

Дүрүм чартык чыл планы ажыр күүседикен тиилелгени интигүүр. Мөгөлдажок дук талазы-биле чыл планныг бүгүе ыяшларны ажыл болдувар бүгү чүүлдерин кылыр херек. Чер болганда ам хойнуң дүгү хозаан болгаш чугаакталган. Кыргылданы эрне шалыпкын, бедик шыпаралыг чорудар чорук дүктүн ойларнын болдурбае болгаш Тей» болгаш «Тивилелге» совхозтар эът садарының партия чыл планын мраала ажыр күүседи, ыяшкы херекче улуг салыышкынны киирген. Малды үмүрүт ажыдыл дүүлүг ажыл-агыйлары чангыс-ла

Чылдың баштайгы партсъезд түңнелдерин үмүрүгеш, чарыш түрал, райкомның пленум-ачылгазының, түңнелери солуун, мүнүтчүлүүрүнүн ара-дүүлүгалын өөренип, оны неперединрин, чедер, четпес чүүлдерни ылаңгыр дедүлүнга ажыр болдуур чүгүла. А чылдың ыйнгы чартыында күүседир үжүрлүг сорулгалар улуг. Ам чартык чылдың түңнелдерин аналитеп көрүнүп, кажыктарның четпестерни дарый эрттирери, чылдың кургуже алаңнарын күүседир дээш арга-курлавырларны ажылгаары районнарның партия, совет, кодээ ажыл-агый организацияларның ам үүнүн со рулгазы болур.

Сүкпак» совхоз чартык чыл планын чүгле 42,6 хуу боттандырааш хевээр.

Дүрүм чартык чыл планы ажыр күүседикен тиилелгени интигүүр. Мөгөлдажок дук талазы-биле чыл планныг бүгүе ыяшларны ажыл болдувар бүгү чүүлдерин кылыр херек. Чер болганда ам хойнуң дүгү хозаан болгаш чугаакталган. Кыргылданы эрне шалыпкын, бедик шыпаралыг чорудар чорук дүктүн ойларнын болдурбае болгаш

ЧУРУКТАРДА (үстүнде солагай талазында он талазынче) даараныкчы М. Ховалыг бозунги багламмаанын бригадир Т. Трушева-биле; (алдавда) бригадир-мастер В. И. Головкова бригада кежигүнери-биле хүндө кылган ажылының түңнелин үнүдүрүп тур.

А. ЗАЙЦЕВТИҢ фотолары.

Хүүн, делгем пех. Оон бир талазында элээн ийи даарыпаачы ажылдап олурлар. Электри күүч-биле ажылдаар дегерелиге машиналарның даа-ла шимээни дамчыр.

— Бригадам дүрт шоферлиг ол-дур. Таныжым, чугаалажыр. Мында колдунда-ла аныяктар ажылдап турар болдуп ийин — деп, цех начальнигка чугаалады. — Эртээн айның түнелин ёзүлээр соцнормативтың тендемчилери болдулаа. Эң-кайралаан, бо ажылдың коллектив чүү.

Мастер Валентина Николаевна Головкова-биле танышкывыс.

— Быстер колдунгаш-ла ол ажылгы шаанда онаа ажаарый, турар бис. Хүнде 600 тоннадаар планывысты эдилеттээ 649 чедир даарап келдивис. Бо айның баштайгы беш хоюнунда 3270-ни даараар тургаш, ону 4177 кылдыр күүседиливис — деп, Валентина Николаевна бистиң айтырыгывысче хариулады.

Даараныкчы Таныжым ийнинг ажыл-агыйлары чыл эгезинден бээр бедик бүдүүлгелерге чедип алган. Малдың өлүн хораан чоруу ортакы чылдың он үележе дегеерлер, бо чылдың баштайгы партсъезд кызырыпган. Сүүлгы шаанда бүдүүлгезинге 133 тонна чедирип, күүзүнге 88 тоннаны сатпан. Оң дерээ сөөлгүнде чыл планывыш 74 хуудан ол хуу турар. Күүзүнге дук сүтүнүң планы база ажыр күүсединнген. Эрттир 40,5 тоннаны сатпан.

Үстүнде челиишкиниерни чедип алгаларның хөй-хөй мурнакчылар тодуктар садыл-ла ажыр күүсединнген. Оларның ортумалаан ажылы хөй болгаш ажыл-агыйларының түңнелдеринге ыяш-аймаанарны ап чорудуп, чүгүрүп келгеннер.

Оон ыяшкы Таныжым ажыл-агыйларының ажыл-күүзүнүң онаалдарын, оон түңнелдеринге чедип алгаларын, оларның

Социалистиг дем каттыжылгазы

НАЦИОНАЛ БОЛГАШ ИНТЕРНАЦИОНАЛЧЫ ЭРГЕ-АРЖЫКТАРГА

МАРН ТК-ның хемчигүнү, МАР-ның Министрлер Чөвүлелиниң Даргазының оралакчызы, МАР-ның ЭДЧ-де доктаамат төлээлекчизиниң эш Матавын Пэлжэ ПМА-ның корреспондентизи А. Драбкинниң айтырыгларынга харыылаан.

* * *

Айтырыг. Социалистиг экономиктиг интеграцияның чүгүдулгаларын ЭДЧ кежигүнү чүрттарының кады джылдажылгаш улам ойлаштыпкаш болгаш сайзырангайжыдарының бага гипотетиг эки-маалыг көөрүлгезинге ынчаарга деңнеп көрүнерин Комплекстиг программаның үнелээшкинин ажыглаарын эки-дээ сонуургаптар боор турар улус хемчеглиг телевидениеден боттандырарынга, будүрүлгени чүрттаар аппаратураларын, спецоборудованиелерни, машиналарын база хүрүттелерин, каттыштырарынга идегээр бөөлү турар.

Дилегейде эң улуг деңнелдиг «Союз» газ дамчыдыкчыгы. Венгрияда (ССРЭ — Альбертиноога (ВЧР) аралаан электри дамчыдар системалар шугумун. Усть-Илимниң целлюлоза заводунуң башкайгы залгаңы, «Радиоволь» дээр ат бөлгөн молибден комбинатын кылыр улуг будүрүлге черии болгаш өске-даа чүрттарнаң-ынаа-дынаа партаранып кирген кужу-биле тудуп турганнарга. МАР-да чүрттер аралыында сонгуун экономиктиг харылзаалар тогаарып турар болгаш Кубада никель кылыр чаа-чаа будүрүлге черлер, алаан каш чүрттарда атомнуг станциялар ажыглаар-да киргеп.

Айтырыг. МАР-ның ЭДЧ кежигүнү өске чүрттар-биле харылзаалыг болуушкунуң демдеглелдиг талазыгаар-даңмазында чүрттеп көрүп көөрүвүс?

Харыы. Комплекстиг программа социалистиг дем каттыжылгазының чүрттеринде ажыглаттынган интернационалчылдарының ынчаарга чүгүдулгаларын ажыглаарынга бодаарга, ооң үнелээшкинин ажыглаарынга чүгүлээр. Ынчаарга чүгүлээр чүүлдер дараазында:

Комплекстиг программа бүтүрүлгезинге ССРЭ-ниң экономиктиг потенциалының ажыглаттынган чүгүлээр. Ооң ажыглаттынган чүгүлээр. Ооң ажыглаттынган чүгүлээр. Ооң

ДЕЛЕГЕЙНИҢ МОСКВАДА XII КИНОФЕСТИВАЛЫНДА

Москвада делегейнин XII кинофестивалы уламчылап турар.

ЧУРУКТАРДА: «Россия» деп Төп концерт залында уранчечен фильмнерин конкурс чарлалдары: кинофестивальдын ажыдмышкынга көргускен «Ленин Парижте» деп фильмни тырттырган бөлүктүн киржикчилери (солагай талазындан): режиссёрларынын бирээзи Леонид Эйдлин, француз актёр Клод Жад, тургузукчу режиссёр Сергей Юткевич болгаш актёр Елена Коренева.

А. КОНЬКОВТУН, Н. МАЛЫШЕВТИН, А. РУХАДЗЕНИН фотолары.

СЭТА-ның фотохрониказы.

ЧОННУҢ КҮЗЕЛ-ЧҮТКҮЛҮН ИЛЕРЕТКЕН

Ыры болгаш шулук — Бомба болгаш түк. Мраажмыны уну-даа Алгыны кадрулгар — деп, иностранетей шудулуг ажыдап бейлеп, тыныжын ажыглаан чүве-даа, чүгле ыры-шулук материалдыг бойлаан турушчө ышкаш, ол кижиниң чүдүлгелиг тудушкан сайын турар дүн, марковка чергелеп турар чүве-дүнүмнер чүл болуунуң аргы-чөлү шупту — төөгүлерниң, библиотекаларның архивтериниң, дыштар хамаан кайгаттыг чүрээ-иштелгелериниң ырлар хамаан. Мында бир-ле дүрүмнерниң «Интернационалдың» дээш ырыны чүгле ынчаар тыптып келгенин көрүп болур. Ынчангаш ол ырыны «Интернационалдың» дээш ырлаан кижилерниң бүгүнүнде турушкан-ла ажыл-ишти,

Бүгү чурттарның пролетарийлери, каттыжыңар!

ШЫН

СЭКП Тыва обкомунуң, Тыва АССР-ниң Дээди Совединиң болгаш Министрлер Чөвүлелиниң органы

№ 164 (11662) | 1981 чылдың июль 16, четверг | 1925 чылдан үнелеттинген | Өөрү 2 кап.

МАЛГА ЧЕТЧИР ЧЕМНИ БЕЛЕТКЭЭРИ — КИЖИ БҮРҮЗҮНҮҢ СОРУЛГАЗЫ

БЫЖЫГ БААЗАНЫ ТУРГУЗАР

Бо чылын улуг хандазашкын болганындан мал чемин белеткээринге нарын байдал тургустуиган. Болдунар аргаларны база курлавырларыны дилеп тыпнаш, кижи күжүн болгаш материалдыг курлавырларны мал чемин белеткээринче мобилизастаары-биле СЭКП обкомунуң бюрозу бо чылдың июль 10- дан сентябрь 10-га чедир мал чемни белеткээринің шалыпчы ийи айын чарлаан.

Ниитиниң малынга чем белеткээриниң кампаниязын Бай-Тайга районунуң совхозтары эгелээн. Ук ажыл-ийде районда канчаар чоруп турарын чугаалап бээрин недээ ажыл-агый эргелелиниң начальныгы Өлчей Чашович КАРА-ДОНГАКТАН бистиң корреспондентивис М. Ондар дилээн.

Районнуң совхозтары бо чылын ниитиниң малынга 11540 тонна сиген, 9240 тонна силос, 910 тонна сенаж, 100 тонна витаминниг сиген залгазы белеткээр планныг. Агаар-бойдустуң кандаашкыны ниитиниң малынга четчир чем-суурну белеткээриниң планныг өнөөлдезин долдур күүселириңге арай тазарымча чок, байдалдарны тургузуп келген. Ынчангаш районнуң девискээринде чайгаар үнген сигенниң болгаш тарымал мал чемни культураларның үнүжү арай хирелиг болган. Тургустунуп келген бергедерни ажыл-агыйларның, албан организацияларның черлериниң удуртукчулары, специалистери өөренип көргеш, бар аргаларны болгаш курлавырларны ажыглап тургаш, мал чемни белеткеп ап болгу дег черлерде түскай звеноларны, бригаалаларны быжыглаан.

Сөөлгү медээ-биле алырга, сиген белеткелиниң ажылында — 226, будук-бүрү белеткелиңде 54 кижи хаара туттунган, доктаамал ажылдап турар. Сиген кезер машина чеде албас, сумун, буга унналырындан, шырыш, хараган, оңгар-коогралдар аразындан чайгаар үнген сигенни хол кадыры-биле 91 кижи келип келген.

Районнуң совхозтары малга чем-суур белеткээринге киржир машина-техниканың сентелге-дерилгезин кылып чоруткан. 29 трактор косклкаш-тыр комплективерни ол чарышка киприштиргериниң база дугуруушкан. Ялгы-садта-даа, совхозтуң ажылчыннарынга-даа социалистиг чарыштың негелдериң кылдынган. Ынчангаш чүгле суурнуң чурттакчыларындан 129 кижи мал чемниң белеткелиңге киржир болгаш 100 тонна будук-бүрүну чыыр.

Мал чемниң белеткелиниң башгайы он хонуунда Виктор Янзоо удуртқан 30 кижи составтыг механизастаттынган бригада Кара-Булак деп черге организастаг ажыл-дээн. Ында ниитизап-биле 13 трактор быжыглаттынган. Сигенни иезер, белер болгаш прессторр дээш өске-даа ажылдарын кылыр техника четчелеттинген. Башгайгы он хонуктуң түнелди-биле алырга, кезикчилерден Балчий-оол Ужар-оол, Александр Эрченчик, Алеша Ооржак олар ажы киржип, улуг кирип келген. Албан организацияга, будурулге черлериниң коллективтери хостуг үезинде, дыштанар хүннерде ниитиниң малынга бижыг чем-суурну белеткээр ажылдарга идепкейлиг киржип турар. Олар боттарының күжү-биле бо чылын 570 тонна мал чемни белеткээр үүлөлгелиг. Оналаккан даалгазын ажыр күүсезир дээш мал чеминиң белеткелиңде идепкейлиг киржип келген организациялар хей. Оларның санынга Тээли кожаа Советиниң, район эмнелгезиниң, милиция ажылдакчыларының болгаш оон-даа өске ажыл-ишчи коллективтерни кирип болур.

Агаар-бойдустуң таарымча чок байдалындан районнуң девискээринде чайгаар үнген сигенниң болгаш тарымал культураларның үнүжү шоолуг эвес болза-даа, бүгү аргаларны ажыглап, күштү мөөнеп тургаш, ниитиниң малын келир кыштан хүр-чаагай ажырарының магадылады — чем-суурнуң бижыг баазазын тургузар дээш районнуң ажыл-ишчилерин шыдаргу ажылдаар ужурлуг.

ИЙИГИ ДҮЖҮТТҮ АЛЫР

«Найырал» совхозтуң Карл-Тал салбырының механизастаттынган сигенчи звенозу Терезин ховузунуң суггаттыг черлеринде тараан медениң бөөнгөлөрүн кожалдын болгаш ажаалдазын шалыпкын темнеп чорудуп эгелээн. Ында чаагай үнген хей чылдыг суггаттыг сигенниң кожалдазын бөш трактор косклазы-биле чорудуп, күргаан сигенни ийи трактор дырбазы-биле белеткеп тургаш, ийи волокуша-биле сеортуп, саразытап турар.

Механизастаттынган звеноун ишчилериниң аразында бердингеи олаалданы күүсезир дээш социалистиг чарыш азылбарган. Чарыштың түнелиин он хонуктаң үндүрер болгаш тиилекчилерни шаңнап мактаар.

Сигенчилериң ажылдаарыга база чурттаарыңга тааримчалыг байдалдарны тургускан. Терезиниң хөөу турлаазында столовая ажылдап турар, чүпар-бажыңны белеткээн, кызыл-булуңну база дерзээн.

Суггатчылар меде шөлүн совхозтуң гидротехниги Борис Мажаанын удуртулгазы-биле чазыи эки суггарган. Оон түнелиңде хей чылдыг сигенниң үнүжү чаагай болган.

Чаагай үнген медеен чезин эгелээниңде бөөр үр болбаазаа болза, Дамба Сүрүн-оолга удуртқан механизастаттынган звеноуң кежигүннери 150 тонналы тырыл боодаллаваш, Терезиниң бригадазының турлаанда сөөртүп чедиргеп, 35 тонна сигенни белүп саразытаан. Мал чемниң белеткелии механизаторлар шалыпкын чорудуп турар. Олар люцернаның баштайгы кезилдезин эңне кыска хуусаада дооскаш, шөлдү кагып суггарып, чемниң читкеш, ийиги кезилдезин алыр соруулганы салган.

Мал чеми белеткекчилериниң аразында калбарган чарыштуг баштайгы түнелиин үндүргеп. Сигеи кезериңге Седен Чудурук, Александр Байыр, сигенни тарып боодаалдаарыңга Суван Каадыр-оол, сөөртүп дажыглаарыңга —Николай Дарбак, Кертик-оол Медров олар тиилекчи болгаш, ертектиг түүлдер-биле шаңнаткан.

Ш. ДЕВЕК.

Улуг-Хем район.

ГРУЗИН ССР. Республиканың дыка хөй шөлүн шай плантацилары эзлеп турар. Бүгү-эвилелдиң шай болгаш субтропиктиг культуралар талазы-биле эртем-шинчилел институдунуң ажылдакчылары шайның чаа «Колхидаа» деп сортун бүдүрүп үндүрериң саналдаапнар. Чемнир амданнымы-биле, магалыг чыды-биле өзө өскелерден илгалдыг. Харын-даа Индияның даглыг районнарынга остүрген шайдан бичии-даа илгалбас.

Дүжүттүүр талазы-биле «Колхидаа» өске шайлардан ийи катап ажыг. Сывының бүрүлери улуг-улуг, оон уламыңдаа хол-биле кылыр ажыл барык чок, шупту механизастаттынган.

Он бирги беш чылда ол чаа шайны 2400 гектар черге тарырыны кердүнгеп.

ЧУРУКТА: шай өстүрер Чака питомнигиниң кол агроному Александр Мегреладзе (солагай талазында) биле эртем-шинчилел институдунуң селекция болгаш үрезин кылдаашың эргелекчизи Вахтанг Кутубидзе олар шай плантациязында.

Н. АНАСТАСЬЕВТИҢ фотозу.

СЭТА-ның фотохрониказы.

1981 ЧЫЛДЫҢ БИРГИ ЧАРТЫЫНДА ТЫВА АССР БИЛЕ ХАКАС АВТОНОМНУГ ОБЛАСТЫҢ СОЦИАЛИСТИГ ЧАРЫЖЫНЫҢ ТҮҢНЕЛДЕРИ

	Тыва АССР		Хакас А. О.	
	План күүседизин	1980 чылдыңдаа дөңгөрээ (хуу)	План күүседизин	1980 чылдыңдаа дөңгөрээ (хуу)
УЛЕТПҮР				
Продукция сайгарылгазы	102	100,9	99,0	102
Күш-ажылдың бүдүрүлчүзүү	108	104	99,9	100,4
ТУДУГ				
Бүгү-ле үндезилелдерде				
капитал салыышкын	72	102	92	103
Керээлиг ажылдарның хемчээли	80	110	101	83
Күш-ажылдың бүдүрүлчүзүү	97	100,9	94	97
Чурттаага шөлүн ажыглаага киирери	76	148	88	126
ТРАНСПОРТ				
Ниити ажыглалдың автотранспорту–биле сөөртүлге (тонна-километр)	92	99,5	101	113
АМЫДЫРАЛДЫҢ АЧЫ-ДУЗА ЧЕДИРИЛГЕЗИН				
Чоңга ачы-дуза чедирилгези	102	108	103	109
Оон ниитинде кодаа черге	99,0	103	102	109
САДЫГ				
Үүрмектөөр бараан саарыгтагы	102	105	101	104
КӨДӨӨ АЖЫЛ-АГЫЙ ПРОДУКЦИЯЗЫН КҮРҮНЕГЕ САТКАНЫ				
(Планнаан ажыр дамгааны планы-биле катаа)				
Мал болгаш күш	116	110	103	104
Сүт	113	107	95	102
Чуурга	153	130	110	106
МАЛДЫҢ ПРОДУКТУЛУУ				
Бир инектен сагган сүт (кг)	680	88	1063	102
Бир дагаанаң чуурга бээри (бир борбак-биле)	88	107	117	101

ПКАП-ТЫҢ ОНЗА IX СЪЕЗДИЗИ

ВАРШАВА. (СЭТА). Польшаның Каттыжыгаң аскылчын партиязының онза IX съездизи бурунгу хүн ында ажыттынган, оон ажылында 1964 делегат, чыдыда дамчыган революционный элементтер, массалыг болгаш хей ажыл-агыйларының төлээлелери киржип турар.

Съездиниң ажылдаанының аразында —социалистиг чурттарның: Болгарияның, Венгрияның, Вьетнамның, ГДР-ның, Кубаның, Румынияның, Совет Эвилелиниң, Чехословакияның, Югославиянның коммунистер болгаш ажыктыг партиязының делегацилары бар. Совет Эвилелиниң Коммунистиг партиязының делегазиязын СЭКП ТК-ниң Политбюро кежигүнү, СЭКП-ниң Москва хоорайынуң биргү сөөртүзү В. В. Гришин башкап чорууп.

Партияның даалга шуулганы турган социал-экономиктиг хөгжүдүлүшүниң нарын ниитилелиниң черинээ бээр. Польшаның социалистиг амы болгаш келир үезин намдаткан турар бүгү кижилерни төлээлей переметчика-биле чепсээр, контрреволюцияга удуртулгаларны, улустуң тургузулгазының ниитизи болгаш ажыктыг дайынаттынга удур идепкейлиг демисиле партияны мобилизастаар талазалгалыг дээш, съездиге делегатка үезинде польша коммунистер онзалап демдеглеп турган.

Съездиге чугаалаттынган доктаалдыг кижиден материалдарда демдеглеп турарын ол-даа аларга, Польшаның келир үези социализм-биле тараабайлыг. Ынчангаш коммунистер барымдаалап турар. ПОР-нуң даэди ергежилгелеринге ССРЭ-биле, социалистиг дем каттыштырылгазының өске-даа чурттары-биле оон эвилелиң, пайыралың бижыглаарын негеп турар.

Съездиниң ПКАП ТК-ның Бирги секретары С. Каня ажыктаан. Съездиниң ажылынга органнарың сонгаан, хүн айтырыгларын бадылаан. VIII, IX съездилериниң аразындагы үеде Польшаның Каттыжыгаң ажылчын партиязының ТК-ның ажыл-чорудулгазының долгаттар чугаалажыр. ПКАП-тың Уставтыга өскерилелеп киирер дугайында саналдарны көөр, партияның удуртур үезин органнарын сонгуур.

IX съездиге Тоң Комитеттиң отчёт илеткелии С. Каня кылган.

ЧҮҮЛДҮГ ДЕП КӨРГЕН

УЛАН-БАТОР. (СЭТА). Социалистиг экономиктиг интеграцияның он чыл мурнунда кылган ажылының комплекстиг программазының биттеңмишкинының түңнелдери ЭДЧ кежигүнерин чурттарның бүгү талалыг кады ажылдажылгазының чедиишкинниериң, социалистиг дем каттыштырылгазының күүдүгүн ниитизи бүдүрелдиг керектелип турар деп. ЭДЧ-ниң сессиязының Софияга болган XXXV хуралының түңнелдериниң талазы-биле МАРН ТК биле МАРның Министрлер Чөвүлелиниң доктаалында чугаалаан.

ЭДЧ кежигүнерин чурттарының улам хамылап, калбарын орар деминг харылзаалар социалистиг болгаш коммунистиг тургузуушкунуң орус-биле оларның чедиишкинниг бурунгаарлаашкынының чугула фактору-дур. Социалистиг дем каттыштырылгазының экономиктиг күүдүзүн, чаңгыс эвил, сырый каттыжыгаңнарының быжыглаарынга Совет Эвилелиниң шинчилелиг ролдүүн документиле демдеглээн.

СЭВ-ниң ЭДЧ кежигүнүнүң өске-даа чурттарының улусчу Моолга кергүзүп турар техника-экономиктиг хөгжүлдүнүң улус аразы-ара-дыш-ажылдажылгазының чаа кирген. Ун-ээволарның арбын сиген белеткээринге кыналыры бергедир. Ынчангаш «Торгалыг» совхозта чаа чемниң белеткелиниң байдалы дүжүттүнгир. Оның районнуң удуртур органнары бо талазы-биле ун-не тээштиг хемчеглерни алаа чогуур.

Т. ДАМБАЖЫҢ.

Өөрү район.

Дүвүренчиг медээ

СИГЕН КЕЗИЛДЕЗИНГЕ БЕЛЕТКЕНМЭЭН

«Торгалыг» совхоз 32 мун ажыг баш малдыг. Ынча малды кадыг-дошкун кыштан хүр-менди ажырарыңга 3900 тонна сиген, 3000 тонна силос-ленка, 1500 тонна силос херек. Бо чаның маан, берге болуру этээнде-ле илдең бо-луп турган. Ындыг болганда, ниитиниң малынга четчир чемни белеткеп алыр дээш бөш үүрг маадырлап, чемни машина-техниканы шагда-ла септеп алыр, суггаттыг чер-черинге бараанчын күүсү алыры-биле суггатты үндүлеп-тирбес үжүрлүг. А «Торгалыг» совхозта байдал канды-был? Совхозтуң удуртукчулары шынап-ла ажыл-агыйның ышт, эң-харыысалга чок чүүлдү бодаарын дээш ажыл-биле чамдыктаар черлер. Оның-дарын фактылар-биле...

Совхозтуң ниит пригодный 770 гектар суггаттыг чер-дир. Мурнуку чылдарда ооруушкун үезинде болза ийи катап суггаргаш, оон хаагы түрүттү дээримин болгаш ин-тенсивтиг ап тергеп. Ол шын-даа 2-3 катап суггаган сиген-дуг турган. Кааң чанын чере тура-ла суггатты агроном В. Бюрбю биле хову бригадазының бригадирин Д. Кымыл-оол олар организоваставаан. Ол дүвүренде суггаттчы Тумат Бүдүней мынчаар хомудап чугаалап турар:

— Часкы ол-шык сиңирер суггат бээш орта болбаан. Торгалыг хемниң суу бута доозуп үргүлчү чара шаапкар. Ынчангаш бүге суу устур. Оюу бөөр, дуглаар техниканы чедеге директиязы бербээн. Бүге доозуп хол-биле боор ар-га чок-тур. Оон үржүү-биле шөлдер четче суггартинмаан. 600 гектар шөлдүң доңгүп-ле ышкыр үдезиң шокарлай суггарывыве. Часкы суггат эгелеп-ле бээр, ама чедир ат-сеткен Василий Бюрбю-даа, звено бригадирин Дагба Кымыл-даа суггаттчылар бистерге кыш ажырбаан. Оларның сураан ышкыдыр, суурда арагалап чорап турар хээр-дир. Суггат ынчаш чугула ажылды черле ышкап ол дүже тоомча чок үнүп боор!! Үшпуттуңгаларның тас ышкыр ат-харыысалгаларын ышкырыгы ышкыр-биле ат-тыгаар 2-3 катап суггаган сиген-дуг турган. Кааң чанын чере тура-ла суггаттчы агроном В. Бюрбю биле хову бригадазының бригадирин Д. Кымыл-оол олар организоваставаан. Ол дүвүренде суггаттчы Тумат Бүдүней мынчаар хомудап чугаалап турар:

— Часкы ол-шык сиңирер суггат бээш орта болбаан. Торгалыг хемниң суу бута доозуп үргүлчү чара шаапкар. Ынчангаш бүге суу устур. Оюу бөөр, дуглаар техниканы чедеге директиязы бербээн. Бүге доозуп хол-биле боор ар-га чок-тур. Оон үржүү-биле шөлдер четче суггартинмаан. 600 гектар шөлдүң доңгүп-ле ышкыр үдезиң шокарлай суггарывыве. Часкы суггат эгелеп-ле бээр, ама чедир ат-сеткен Василий Бюрбю-даа, звено бригадирин Дагба Кымыл-даа суггаттчылар бистерге кыш ажырбаан. Оларның сураан ышкыдыр, суурда арагалап чорап турар хээр-дир. Суггат ынчаш чугула ажылды черле ышкап ол дүже тоомча чок үнүп боор!! Үшпуттуңгаларның тас ышкыр ат-харыысалгаларын ышкырыгы ышкыр-биле ат-тыгаар суггаттыг шөлдер кадыг малганы ол-дур.

Оон ыңай база бир факт. Кара-Талдың хойжу бригадазынга (бригадирин В. Кертик-оол) 60 гектар сиген шөлүн суггаргаш, кажаалап алырын хүлээткен. А херек кырында ол бригаданың малчыннары ажыткан сиген шөлүн суггарбаан, аңаа көңгүс хол дегбээн. Ынчангаш суггаттыг шөлден сиген үмээн. Ам бригаданың сиген кезер черн чок болуп турар.

Оон-даа чаржынчыг чүве болза, сиген кезериңге ажыглаар техниканы амга чедир септеп, белеткеп албаанын. Совхоз директиязы, партком та чүүү бодаан чүве ийин, техниканы септээриниң чай чок үезинде аңаа ажылдап турган механизаторларны ажасурвалап, селгүүстеп алыы-биле дээш, Шүүдекпенге чоглудунган. Одар кончуг чугула үеде июнь 16-дан 20-ке чедир селгүүстеп чораан келген. Совхозтуң удуртукчуларының ажыл организастап бээбис, даңмак, шыпсын ажылдаа-биле ам мал техниканың кезии белеп авес болуп турар. Кукуруза силостаар үш комбайн шупту-зу үреник, ыыдынмаан. Он ийи косклканың чүгле алдызы ажылдап болур, артканнары септеттинмээн. Оларның бистери база чок. Оон ангыда сиген кезилдезинге ажыглаар ужурлуг үш трактор көңгүс септеттинмээн.

Бандал ыыдыг турда, канчаң арбын мал чеми белеткеп алыр боор? Сиген кезилдезинче киирер дээш ийи звено тургускаш, оларны дерипр дээрге, машина-техниканың кезии белеп авес болган. Олар оон четчелеттинмейн сиген кезилдезинче чаа киргеп. Ун звеноларның арбын сиген белеткээринге кыналыры бергедир. Ынчангаш «Торгалыг» совхозта чаа чемниң белеткелиниң байдалы дүжүттүнгир. Оның районнуң удуртур органнары бо талазы-биле ун-не тээштиг хемчеглерни алаа чогуур.

Т. ДАМБАЖЫҢ.

Өөрү район.

ТУДУГЖУЛАР ХҮНҮНГЕ

Кызылда Политчырымдыштың бажыңынга трестериниң, будурулге каттыжыштыбынарының болгаш өске-даа тудуг организацияларының удуртукчуларының хуразы болган. Ында СЭКП Тыва обкомунуң секретары А. И. Ванжа тудугжуларның профессионал байырлалын демдеглеп артгеринге база аңаа белеткел ажылдарын баш удур кылып торударының дугайын чугаалаан.

Тудуг-монтаж ажылдарын кылып турарларның ажылының ааш-биле «Мергежилиниң тергииин» деп конкурсуш этапка эртер. Баштай тудугнуң эге организацияларынга, оон соонда трестерге, адак соонда республика хемчээлинге болур.

Тудугжу хүүп эрттиреринің талазы-биле түскай комиссияны база тургускан. Оон даргазы республиканың Курлугдуг комитединиң даргазы Б. Д. Байыр-оол болган. (Бистиң корр.).

Кызылдың № 6 профтехучилищезиниң Хову-Аксында салбырының кежээни ишрузунда өөренип турган, Николай Бумба электромонтёр мергежилди чедип алган. Оларны Тыва нобальт комбинатта гидрометаллургия цехиниң сентелге-үзелге цехтеринде ажылдап турар. Н. Бумба мында үш чыл болгай. Комсомолту оол болдунуп мергежилиниң аян билир, бижыг сагыш-чурумнуг кижи кылдыр көргүскен.

ЧУРУКТА: электромонтёр Н. Бумба цехчи электрощитиниң профилактика ажылын кылып тур.

А. ЗАЙЦЕВТИҢ фотозу.

Херээженнер чөвүлелдеринде

ОЛАРНЫҢ КҮЖҮ—АКТИВТЕ

«Ий ам культурлуг, корум-чурумнуг суур дээш» деп лозунг-биле ийдеп Советтер күскомнарының аразында келбээн социалистиг чарышка Бай-Тал суур артыкчылдыг түнелиг-биле бирии чериң эдээн. Шынаашаа Бай-Тал кожуун Советтиң күскому СЭКП Бай-Тайга райкомуунуң, райсоюстуң болгаш профсоюзтуң райкомуунуң шилчилер Ленин туғун бала аңха шаңналыг чаалап алган.

Шынап-ла бо суурга сонуургаар чыдарда, чүрттүүшкүнүң ыяш хой туттуунуң, чаагай-оюнчаашкын үдүртүүлериниң аңы үеин тудуг-суурлуг болган. Бо аңгылдарга суурда херээженнер чөвүлелиниң ынчаш үдүү биче эвес. Ленинниң партиязының XXVI съездиниң алдарлыктыг социалистиг чарышка херээженнерни идепкейлиг мобилизастеп, аңы үеде съездиниң шиитпирлерин боттандырар талазы-биле улуг ажылды чорудуп турар.

Бай-Тал кожуун Советтиң деңгээлдеринде суурларда 428 херээженнер бар. Оларның 310-у совхоз будурүлгелиңде, ескерлиг ыяшкарларда, школдуг оруунарга организастарлыг, идепкейлиглиг ажылды 15 кижиниң составтыг херээженнер чөвүлелин чорудуп келген. Чөвүлелдиң 5 секциязында төрээннер чөвүлелиниң кежигүнериниңден аңгыда 60 активистиг-таваг түрүлгеп. Чөвүлелдиң ажылын чылдың иерээлиг планын чаалап алган. Ол ажылдарга суурда херээженнер чөвүлелиниң кижилери үдүрүп турар.

Херээженнер чөвүлелиниң ажылын кожуун башкы, аңмак комсомолчуг Чечек Балчыр-оол дерт чыл иштинде үдүртүп келгенин, Шүлүктү аңнаашкын-биле уштуруп, чогаалчыг ажылын үеин чүүл-суурлуг болгаш эвес. Ол ажылдарга суурда херээженнер чөвүлелиниң кижилери үдүү биче эвес. Ынаштың партиязының XXVI съездиниң алдарлыктыг социалистиг чарышка херээженнерни идепкейлиг мобилизастеп, аңы үеде съездиниң шиитпирлерин боттандырар талазы-биле улуг ажылды чорудуп турар.

Бай-Тал кожуун Советтиң депутаттарының 428 херээженнер бар. Оларның 310-у совхоз будурүлгелиңде, ескерлиг ыяшкарларда, школдуг оруунарга организастарлыг, идепкейлиглиг ажылды 15 кижиниң составтыг херээженнер чөвүлелин чорудуп келген. Чөвүлелдиң 5 секциязында төрээннер чөвүлелиниң кежигүнериниңден аңгыда 60 активистиг-таваг түрүлгеп. Чөвүлелдиң ажылын чылдың иерээлиг планын чаалап алган. Ол ажылдарга суурда херээженнер чөвүлелиниң кижилери үдүрүп турар.

Херээженнер чөвүлелиниң ажылын кожуун башкы, аңмак комсомолчуг Чечек Балчыр-оол дерт чыл иштинде үдүртүп келгенин, Шүлүктү аңнаашкын-биле уштуруп, чогаалчыг ажылын үеин чүүл-суурлуг болгаш эвес. Ол ажылдарга суурда херээженнер чөвүлелиниң кижилери үдүү биче эвес. Ынаштың партиязының XXVI съездиниң алдарлыктыг социалистиг чарышка херээженнерни идепкейлиг мобилизастеп, аңы үеде съездиниң шиитпирлерин боттандырар талазы-биле улуг ажылды чорудуп турар.

Сениилдериниң кичээнгейин тей-ниитпинин болгаш күш-ажылдың сагыыга-чурумун үрээр чоруктерны болдурбас дээш баш удур ажылдарны чорударымче, культура-массалыг, будурүлге-массалыг ажылдарже, чүрттакчыларның амыдырал тайдымнарлыг-биле, чүүлдүлерин ажыктыг-сөстүг-биле ажыглаарын үлүлдүрүп турар. Ол чөвүлелдиң ажылының чүүлү — суурда херээженнер клубун ажыглаар. Ону «Хөлүмүүруг» деп адаан, оон ажылын башкы А. И. Сонам удуртуп турар. Клубтуң ажылын комсомол организастивизы, клуб чөвүлели-биле бир деңгээ чорудуп, оон уткачыларын байыткан. Эрткен чылдың иээги чартыкшаа Бүгү-Хемниң Культура бажыңының ажыглыг-бүрүү темалыг 13 дыштавылга кежээлерин, 3 дискуссиг, 2 номчулга конференциязын иштиргеп. Сөөлгү будурүлгезинде ажылдан турар 13 Маяковскийниң-биле уштуруглаашынны. «Ас-нежин кайнын коргирил?» деп дискуссиг. «Инжилер аразында ижии» деп номга номчулга конференциязын иштиргеп. Ынчаш-ла ажылдың утка-шынарлыг, солуң болган. Херээженнер клуву от-буле байырлалдарын эртиргеп, бичии уругнар кижилеттирээшкинин, ескерлиг-ла айтырыглар талазы-биле беседа, консультациялаарны докпаалап чорудуп турар.

Херээженнер чөвүлели суурда чүрттакчы бүргүүчүлер ажыл-ажыдылгалыг солуглаашкын, хой уругларлыг, совхоз будурүлгезинде докпаамал ажылдан турар кижилерни чагаглаашкыны түгүнүп-ла бажыңнарже кииреп, уругларын уругнар садыгга, куруже хамыралыгларга турғызар айтырыглар-биле Советтиң мурнунга турғызуп, шиитпирлер түрар. Мурнакчы херээженнерге материалдыг бодуун мөгелдеп чүүлдүлерин ажыктыг-сөстүг-биле, оларның ортулугга чарыштыг организастаан.

Чөвүлелдиң ажылында бир чаа чүүл — суурда херээженнер клубун ажыглаар. Ону «Хөлүмүүруг» деп адаан, оон ажылын башкы А. И. Сонам удуртуп турар. Клубтуң ажылын комсомол организастивизы, клуб чөвүлели-биле бир деңгээ чорудуп, оон уткачыларын байыткан. Эрткен чылдың иээги чартыкшаа Бүгү-Хемниң Культура бажыңының ажыглыг-бүрүү темалыг 13 дыштавылга кежээлерин, 3 дискуссиг, 2 номчулга конференциязын иштиргеп. Сөөлгү будурүлгезинде ажылдан турар 13 Маяковскийниң-биле уштуруглаашынны. «Ас-нежин кайнын коргирил?» деп дискуссиг. «Инжилер аразында ижии» деп номга номчулга конференциязын иштиргеп. Ынчаш-ла ажылдың утка-шынарлыг, солуң болган. Херээженнер клуву от-буле байырлалдарын эртиргеп, бичии уругнар кижилеттирээшкинин, ескерлиг-ла айтырыглар талазы-биле беседа, консультациялаарны докпаалап чорудуп турар.

Херээженнер чөвүлели суурда чүрттакчы бүргүүчүлер ажыл-ажыдылгалыг солуглаашкын, хой уругларлыг, совхоз будурүлгезинде докпаамал ажылдан турар кижилерни чагаглаашкыны түгүнүп-ла бажыңнарже кииреп, уругларын уругнар садыгга, куруже хамыралыгларга турғызар айтырыглар-биле Советтиң мурнунга турғызуп, шиитпирлер түрар. Мурнакчы херээженнерге материалдыг бодуун мөгелдеп чүүлдүлерин ажыктыг-сөстүг-биле, оларның ортулугга чарыштыг организастаан.

Сөөлгү ажылдарже херээженнерни хаара тудары — хөгжүлдүн ажыктаашкын бир ол черии болуп. Ынаштың мал чемнээн бедеткелиниң үезинде агитквартиралар үүлгүү шефтер. Эрткен чылын олар 70 тонна сигенин белеткээн. Бо чылын оны организастыг чорударын баш бурунгаар планнаашкын, аңы үеде мал-ажыл-биле чарыш. Бай-Тал ортумаа школазының 16 сеннир класстарының иштиин черии чыдыг херээженнер сөөлгүзүн. Ынаш ажыктаашкын бо хүнде база организастаан турар.

Бо чылын Бай-Тал суурга бүгү херээжен малчыннарның сүлдүн эрттиргеш, партиязының съездиниң шиитпирлерин боттандырар талазы-биле соруглаашкынны дуттуруушкем. Ажаа «Хөлүмүүруг» деп херээженнер клубунуң кежигүнерин, районнуң Культура бажыңының агитбригадазы солуң ном сорулга чыдыг барааттаашкын-оюн-топлаңны организастаан. Чыылган херээженнер байырлал столуун канчаар шыңгаарын, аъш-чемин канчаар таваарыптарын сорулгаларны чалаа олуртуруунуң чугаа-домаа ажыктыг-сөстүг солуң чүүлдерин ол ышкаш сонгуурган, биилеп алган-дыр. Дыштаныпга хүнүң канчаар эрттиргенинге малчын херээженнер ажыктыг-сөстүг-биле ажыглаарын ажыктаан. Телекилелдеги ажылдың-ажыктың кылдыр туттуунган ол үдүүтүн чогуур актыны тургүнээн бот-оруулга-чарылга-биле тударыпче дамчыткан. Ынчангаш оон түүүн уламчылаары-биле телевидениди эде кылып турар.

Кодаа ажыл-агый эргелеп бүргүүлүг кижилерге харыы-сала оларны-биле ол талазы-биле херээжен иезелге органнарынче шилчиткен.

Мал чемнээ борбаңнадыпкан кылыр цехте монтаж ажылдарын кылып турар. Ол август айда ажыглаага киргер.

Хову-Аксы суурнуң чүрттакчылары шала амыдырал хандырылга комбинадында парикмахерскаяга кузелдин-биле кээп, бажының дүүгүн боттарының дилээн ёзугаар тааптап, кылдыртып ап турарлар. Эки прическа болгаш зилил-зоодек художин алышкынын кижиниң сагыш-сеткилин чайгаар-ла көдүрүп кээр шинчилиг-ле. Мында бөлө эвдыг. Мастерлер ажылдың шынарынче ноо кичээнгейин салып турар.

Алдын хөлүү мастер Г. Г. Соломатова болгаш комсомолчу Т. Сундуй боттарының мергежилиниг шык, дилээ бердинген кижилер болуп турарлар. Шак эвдыг телеглэр-биле сеткилдиг чоруу дээш оларны суурнуң чүрттакчыларын хүндүлээрдер.

Олар ай-хаанын күүседейн бар таварыга турбаан. Парикмахерская ажылдакчыларының планын 103-105 хуу күүседип турарлар.

ЧУРУКТА: (солагай талазындан) Г. Соломатова биле Т. Сундуй.

А. ЗАЙПЕВТИҢ фотозу.

«Шынга» харыы

ХЕМЧЭЭН АЛГАН

№ 145 «Шын» солуңга июль 22-те «Ара туруккан...» деп очерк материал чарлаттынган. Анаа Чөөн-Хемчик районнуң «Чыраа-Бажың» совхозтуң Хорум-Даг сайгарында ийик кажаалыг, мөңгүлээлиг, комбайн сентер черии, мал чемнээ борбаңнадыпкан кылыр пектин тудулгаларны чогуур хуусаалыпкан ажыглаага киргейн, ара ескелеңнин шугумчүлеп бижээн.

Шугумчүлеңге хамаарышкан харыыны Чөөн-Хемчик райкүүскомнуң төлөө ажыл-агый эргелелиниң начальнигги К-М. Б. СЕГЛЕНМЕЙ сөлүүнүң үр-ранирлээшкинге чугаалаан.

Хорум-Даг сайгарда 290 баш ийик кирер кажаа хөтөлзээ болгаш чамдык дериглэгер кылдыкаанындан ажыглаага киргээн. Оңа эде дериг кылырынга 30 мун рубль түүнүг төлөвилеңдеги ажылдан кылган болгаш ук объектиниң эде дериг кылырының ажылдарын 1981 чылдың июнь айның чартыынга эгелээн дээш ийик кажаа хөтөлзээ ажыл-агый продуктуларын садып алырынга база бөлө-бөлө организастаан. Чижээ, эртеки чылын районнуң бедеткел конторазы төөнүүн дүүлээл ажыл-агыйынган чүгле 1.5 төнна мөгээлиг. 1.1 төнна катты, 500 кг ноогуут, 7.2 төнна эттиг садып алганы канчаарда четпес. Күскү үезе кат чыылтазын Аңгаты болгаш Эргн-Барлык көжээ Советтер чүгээр организастаан, артыкаа Советтерде болгаш организацияларда бо ажыл канчы-ла контроль чок Райснаап бөлүүлээл контораларының үзүр-тукчуларын болгаш совхозтарның директорнарын көдээ ажыл-агый продукциязын күүрүнге салар үелээ-биле сөөлүүлерин чүрттакчы чөн-биле баш бүрүүгээр чарарын багай организастаан. Бедеткел конторазының тыва мал-ажыл-биле чергелиг эргелекчилери, ол дүүнүң ишти-ле ажыл-агый продукциязын күүрүнге салар үелээ-биле сөөлүүлерин чүрттакчы чөн-биле баш бүрүүгээр чарарын багай организастаан. Бедеткел конторазының тыва мал-ажыл-биле чергелиг эргелекчилери, ол дүүнүң ишти-ле ажыл-агый продукциязын күүрүнге салар үелээ-биле сөөлүүлерин чүрттакчы чөн-биле баш бүрүүгээр чарарын багай организастаан.

ӨӨРҮНГЕ ҮЛЕГЕРЛИГ

Татьяна Тунат ажылдан эгелеп башталыг чылдарында Тандыда СЭПЗ-ниң 20 чылы аттыг совхозунда Сергей Очурнуң аалынга сагыжыңнар турган. Ол малдан чем хураглаашкынга кыымак ажылдан келген. Т. Тунат болгуже ажыл-агыйынган айны-биле 1963 чылда Пионерга ком. кайгамчыгже дамчыштыр ажылдаг берген. Оон бээр-де ол ук черии эки ажылчыларының бирээзи болуу берген.

Ол-буле олдуг удурлаг. Адаанда ажыл-ишке ынак, хостуг үезин уругларының-биле чеңи-ле ажылдаан бирээ. Шынаашаа сөөлгүзүнде ескелерге үлегерлиг. Өө-буленің эдээри ка-

«Каа Хем» хөмүр-даш разрезиниң коллективи он бирги беш чылдың бирги чылын багай эвес эгелээннер. Бирги чартык чыласа 410 мун тонна хөмүр-даш назар, планын 433 тонна кылдыр күүсетиен. Ол эртнен чылдың бо үези-биле деңнээрге 7.3 хуу хөй болуп турар.

Экскаваторшин А. А. Нехорошков черииң үстүку назынын ырыглаар аңмыдыг. Күчүлүг «Белаз-75» акаа иелгеш ур маңнавас. Дерзан-на дедир чоруптар. Бо хүннерде челавчы В. П. Котельников кызымаң ажылдап, хүн үлүүн ажыр күүсевип турар.

ЧУРУКТА: экскаваторшин А. А. Нехорошков биле «Белаз» челавчызы В. П. Котельников.

ЧЫЛДЫҢ—НОЯБРЬДА

Хүлээлге күүселдезин хынап тур бис

«Бөстүгеш» аңмыр-тывыш ажыл-агыйынган черииниң коллективи үе чаагы бөө чылдың бүдүүлүг планының хүүсаалыпкан ажылдарын күүрүнгээр дээш социалистиг чарышты салып алган мөгүүлүг ажыктыг-сөстүг турар. Олар ам-ла чылдың бирги чартыынга базай чыыр ажылнаашкын, алган үүлүүшкүнин ээп кыптыгыпкан-биле күүседиптиг-ген. Чартык чыласа илеп бүгүнү 124.2 мун рубльниң төлөвилеңге шоодукпаалын бүдүүлүг, үүрүшкү, ону хүрээ кыралаа 152.9 мун рубльже боттанган-дыр ажылдың планының 124 хуу күүсеткен.

Үк ажыл-агыйның чамдык ажыдырааның талазы-биле чартык чыласа дыштаңы бага сүүдүлгээнгеп. Ол чедиишкинниң сан-чүүгүйлээр дээш-биле шеңээр хемчээлер дугайында: СЭПЗ ТЕ-ниң солуун СССР-ниң Министрлер Чөвүлелиниң докпаалыг күүсевип талазы-биле шиитпирлер сөөрүлгээр дугайында: СЭПЗ ТЕ-ниң солуун СССР-ниң Министрлер Чөвүлелиниң докпаалыг күүсевип талазы-биле шиитпирлер сөөрүлгээр дугайында докпаалыг

СЭКП-ниң XXVI съездизиниң шиитпирлерин — амыдыралга!

БЕЛОРУССИЯ — 80 ЧЫЛДАРДА ССРЭ-НИҢ ЭКОНОМИКТИГ КАРТАЗЫНДА

Белорус ССР-ниң Министрлер Чөвүлелиниң Даргазының бирги оралакчызы Владимир Мицкевич амгы беш чылда Белоруссияның улус ажыл-агыйының хөгжүлдезиниң сизагай чүүлдериниң дугайын мынчаар чугаалаан.

Бөгүнгү Белоруссия — Совет Эвилелиниң эң улуг экономиктиг районнарының бирээзи деп чүве билдингир. Ол чүл түрү экономиктиг потенциальзиерин кол будурулгелиг. Өскен хөрээде белорусскиг автозаводу 27-ден 180 тонна чедир чүк сөөртүр самосвалдар бижип шөлүүлеп дилер кылыр ССРЭ-де каражангыс будурулге черя бооп турар. Бистиң республикавыс кажай дүзүн бүгү чүртте будурул турарының 60 хуузун, металлорежущий станоктарның, тракторлуг, комбайндарның, электромотор, самосвалдар дээш машина, шилги аппараттар дүрген тоннаалиг хемчээлдүг агаар эргеп берип турар.

Чүгле ажыл-агыйның эске бүгү адырларының ажылчын техниктиг аппаратын шөлүүлеп чорудуп турар. Мында амгы беш чылда машина тракторлуг, прибор түзүлгелиг, электромотор үлегүр дээш машина, шилги аппараттар дүрген тоннаалиг хемчээлдүг агаарды берип турар.

Специализация ажылы кадза-биле чоруп турар. Ол чүгле ажыл-агыйлар деннели-биле чоруйбайн турар. Чижээ, республиканың барык үштүң бирии үзеп турар чавыс черлиг, малгаш-баларлыг район — Полесьеде чүүлү мал ажылының тускайжыттыгаш зоназын тургузуп турар. Мында ийи миллион гектар черде ийи таладан башкарылгалыг мелиорацияның системаларын тутқап, мал оъткарар болгаш сиген кезер шөлдерни тургускан. 1980 чылда Полесье 500 мян тонна хөрө үзүктү бергеш. Ол дээрге, республиканга будурген үштүң үштүң бирииниң хөй-дур. Оон 1985 чылда 700 мян тонна, а 1990 чылга чедир — бир миллион тонна чемге үзүктү алыксаар планнаан. Ол болза «ниитти столга» дыка улуг немелде. СЭКП-ниң XXVI съездизиниң айтырганы ниитти-эвилелдиң бир улуг программазын — азыгчем программазын шиитпирлээринге бистиң үүлдүүс болур ужурлуг.

(ПМА).

Бөлөбүрзектиң судалы

СЭТА-ның корреспондентилери дыңнадып тур

Даштыкыда болуушкуннар болгаш фактылар

ДОЛУ ЧҮҮЛДҮГЗҮНГЕН

БЕРЛИН. Совет Эвилелиниң эң улуг экономиктиг районнарының бирээзи деп чүве билдингир. Ол чүл түрү экономиктиг потенциальзиерин кол будурулгелиг. Өскен хөрээде белорусскиг автозаводу 27-ден 180 тонна чедир чүк сөөртүр самосвалдар бижип шөлүүлеп дилер кылыр ССРЭ-де каражангыс будурулге черя бооп турар. Бистиң республикавыс кажай дүзүн бүгү чүртте будурул турарының 60 хуузун, металлорежущий станоктарның, тракторлуг, комбайндарның, электромотор, самосвалдар дээш машина, шилги аппараттар дүрген тоннаалиг хемчээлдүг агаарды берип турар. Чүгле ажыл-агыйның эске бүгү адырларының ажылчын техниктиг аппаратын шөлүүлеп чорудуп турар. Мында амгы беш чылда машина тракторлуг, прибор түзүлгелиг, электромотор үлегүр

Сонуг-буру МЕДЭЭЛЕР

Бир чыл эрткенде...

Олимпиада-80 эртиннден бээр бир чыл болган. Олимпийжи суур ханчаар чурттап турарыл?

Оон дөрт футбол шелдерии, чиик атлетика ажрозуи, гимнастика, янзы-бүрү оюннар залдарын, эштир бассейнин Олимпиада-80-ниң 18 мун спортчулары болгаш тренерлери эзлеп турган. Спортиомплекс амгы хүннерде шак-лындыг байдал-биле эртемгиниң 9 шаитан немээзиниң 9 шаина чедир дыштанып хүн чок амылдап турар.

Ында бичии ургларның эштириниң, хостуг хүрештиң, дээдезиниң 64 белүктери болгаш эээлеп ургларның спорту школалары хүн бүрү нээп киижээлеп турар. А улуг улустуң, тевээргайлаарга, 20-ден 65 хар назылыларның эштиринге 12 болгаш спорттуң оон-даа өске хевирлеринге белеткенириниге база ында белүктери доктаамал нээп турар. Ол дээрге-ле бо суурнуң (сээе 14 мун москвачылар кежүп имген) база чоок-кавы районнарның чурттанчыларыдыр.

Олимпийжи суурнуң спорту комплекстериниң директору Геннадий Венглинский ында дең чугаалап турар:

— Хүн бүрү бисе ийи мун хире киижи нээп спортчу белетиелди эртип, ничээлдеп турар. А бис ол санны үш мун чеэирер дең соруглга салган бис. Аңаа бүзүрел бар. Удаваас амын дээр адаанга узуну 50 метр дурттуг ийи бассейнни, чылдың бүгү үелеринде амылдаар футбол, чиик атлетика манежии, теннис корттарым, волейбол, баскетбол, хоккей шелдерии немей тудар.

Игорь МАРИНОВ.
(ПМА).

Грозный чалыыткап эгелээн

Грозный хоорайның ногаан кварталдарының кырында хөй тудуг ирлнары бээлп үне бергилээн. 110 харлыг хоорай катап чалыыткап эгелээн.

Сээлиг ында чаа конструкциле Ленин болгаш Тевдоло проспектилериниң ону километр аргыжу магистраль баттынгылыг турар. Шын театрының ында шелдүң архитектуртыг ааны онзагай. Оңу-сырык болгаш музыка шастелгелиг фонтан улам ажыглаан. Техниктиң ордузуун «Грознефть» бүдүрүлгезиниң каттыжылышкыны тудуп турар. Маңаа техниктиг бир, 800 болгаш 1200 кишүтүүлүг ийи конференц зал, спортчу комплекс турар. Эмнээ медицина дериилелиг-биле хандырылгаан чаа доктаалды хүлээп алган. Ында бир чылдан эзээш эвес ниити күш-ажыл стажтыг ажылдап турар иелерге, а ол ышкаш ажылдавайн өөренип турар хереженнерге үрүүн бир хар чедир корунктурар талазы-биле чамчыдыкчын төлөр шелээни чүрттүн районнарының зайбыле ус-чаагай барымдаалавайн, 1981 чылдан эгелеп төлээрии доктаткан.

Ол шелээни чүрттүн сонгу районнарынга, Ыракы Чоон чүрттүн болган Сибирьнин районнарынга айда 50 рубль хемчээллиг кылдыр төлөөр. Ол ышкаш ажылдап турар болгаш 12 хар чедир назылыг 2 болгаш оон хөй ургулуг иелерге 1981 чылдан эгелээш, 3 хүнүүн төлевирлиг немелде шелээнин (шелээнин ниити хуусаазы 28 календарлыг хүнден артпас ужурлуг) боор. Чыл бүрүзүнүң шелээнин чайгы азы оларга таарымчалыг өске уеде бирги удаа шелээн чүрттүп турган чүвениң төлөвирлиг үезинде алыр эргелиг. Администрация-биле дүгүрүшкен, ургларын ажаары-биле 2 неделя чедир төлевирии чок кыска хуусаалыг шелээнии алыр эргелиг.

Аарыг үрүүн хайгаараарының төлевирлиг үезиниң хуусаазын он бирги беш чылда 14 хүн чедир үзелир болгаш немешкен хүнин-ни шелээнинең 50 хуузун төлеп боор. Ажылдан турар иелерге он бирги беш чылда хары угла тыпкыр күрүүнии туралап чызын баштайгы үрүүн бөлээнда 50, ийиги болгаш үшкү ургларын бөлээнда 100 рубль хемчээлдиг кылдыр доктаткан. Бот-иелерге күрүне дуралам-чылының хемчээлии 16 хар чедир назылыг бир ургга хамаарыштыр 1984 чылда ай санында 20 рубль чедир беленер, а стипендия албайн турар иелерге — үрүү 18 хар четкизе төлөр.

Школа назыны четпээнарииң албан черлериие аъшчем чарыгаарының нормаларын чаа беш чылда ортумаалыг 10—15 хуу белдиери көрдүнген, а ол ышкаш өг-бүледе кежигүн бүрүзүнге онаштыр ийде ортумак орулгазының ниити хемчээли 60 рубль ашпас өг-бүзелерии ялилерге, садтарга болгаш школа-интернаттарга үрүүлерын турусканы дээш төлевирдеи хостаары көрдүнген.

Амгы уеде бо хемчегларии бүтүндүрүп сорулга-биле база оон чүрүмүнүң болгаш хуусаалариның дугайында белеткел кылыры-биле ССРЭ-нии Министрлер Чөвүдели ССРЭ-нии Бүп-ажыл Күркопитедаңгы, ССРЭ-ниң күрөлынга болгаш ССРЭ-нии Сан чинистерствозунга даскан.

Культура болгаш амыдырал

ОН АЛДЫ ХАРЛЫГ ЧОГААЛЧЫ

Оон чүгүлээде сылдыстың даярнии картазын азып каан. Тоожузупуң маадыры — Яната сөөлүнде барып чүрттадыр Өртемчейде тускай черии ол караан шийп алгаш безин чазыг чокка сактып орар.

Галактиканың хаанында сад ишкаш чечектелип турар планета бар, ында улус бот-боттарын билчип, тайбың чүрттап турар, кым-бир киижиге айыыл тавармисса, аңаа дузалаарынге кажан-даа белен. Ол планетага чүрттап турган уруг Черге ужуп чедип келгеш, Светлананың аалынга келген. Өске планетадан келгеи уруглуг Черге таварыжыл турган ужуралдарының дугайын Светлана бодуунуң фантастиктиг тоожузунда төөгээн. Тоожуның адыы — «Яната».

Тоожуның сюжеди кайчаар үргүлүүлээнин? Ол-биазыл чечек шыпкан Киргизияның бойдузу биинии уругнуң фантазиязының оттуртылгаа чедээвес, Светлананың чүрттап турары төрээн хоорайы —Фрунзениң долгандыр дагларда чечектер сагланнашкан. Космосче ужудуушкуннар дугайында школага чорудуп турган чугаалаарыл-даа сагдары ыңнаан. Ындыызы ындыг-ла-дыр. Уругнуң кол-ла сонуургалы астрономия болган. Бо эртем үргүлүн Өртемчейниң ыяштаар чок делгемнерин угаан бодларынга дузалаан. Биинии чогаалчы космос корабльдери чогаатпайн турар. Онзагай байдалдарга ажыглеринге ажыы-чанныыр болгаш коруктурумунуң онзагайы, эртем гипотезазы уругнуң сеткилин ээлээдүрүп турар.

«Яната» бир-ле дугаарында «Пионерская правда» солунга парлаан. Оон соонда Светлана Касымкуловаиың «Кэйгамчык делегей» дең чаа тоожузу-биле кады ангы ном кылдыр парлаттынган. Он алды харлыг киргис школазы бодуунуң республиказының эң аныяк проза чогаалчызы апарган.

Светлана Касымкулова ам Москвадың күрүне университединде өөренип турар. Астрономия, фантастика ону амдаа сонуургатпышаан, ол чаа номну үндүреринге белеткеп турар.

Элла ТАРАНОВА.
(ПМА).

Айтырыңар, харыылап бераэл

ИЕЛЕРГЕ ЧАА ЧИИГЕЛДЕЛЕР

«1981 чылдан эгелээш чаш уругну бир хар чедир азыраарынга чамдыкчыл төлевирлиг шелээ базрин көрген болгай. Бо доктаал амыдыралда боттанган бе? дең, Танды районда ССРЭ-ниң 50 чыл аттыг совхозтан Т. С. Сенги айтырган. Тыва профобүдчөүлелдиң юристконсультативизи **А. Х. Ажының** үстүнде айтырыга харыылын моон алганза парладывыс.

СЭКП Төп Комитединиң болгаш ССРЭ-ниң Министрлер Чөвүделиниң 1981 чылдың март 31-де «Уругларлыг ог-бүзелерге күрүне дузалаамчызын күштелдирер талазы-биле хемчегер дугайында» чаа доктаалды хүлээп алган. Ында бир чылдан эзээш эвес ниити күш-ажыл стажтыг ажылдап турар иелерге, а ол ышкаш ажылдавайн өөренип турар хереженнерге уруун бир хар чедир корунктурар талазы-биле чамчыдыкчын төлөр шелээни чүрттүн районнарының зайбыле ус-чаагай барымдаалавайн, 1981 чылдан эгелеп төлээрии доктаткан.

Ол шелээни чүрттүн сонгу районнарынга, Ыракы Чоон чүрттүн болган Сибирьнин районнарынга айда 50 рубль хемчээллиг кылдыр төлөөр. Ол ышкаш ажылдап турар болгаш 12 хар чедир назылыг 2 болгаш оон хөй ургулуг иелерге 1981 чылдан эгелээш, 3 хүнүүн төлевирлиг немелде шелээнин (шелээнин ниити хуусаазы 28 календарлыг хүнден артпас ужурлуг) боор. Чыл бүрүзүнүң шелээнин чайгы азы оларга таарымчалыг өске уеде бирги удаа шелээн чүрттүп турган чүвениң төлевирлиг үезинде алыр эргелиг. Администрация-биле дүгүрүшкен, ургларын ажаары-биле 2 неделя чедир төлевирии чок кыска хуусаалыг шелээнии алыр эргелиг.

Аарыг үрүүн хайгаараарының төлевирлиг үезиниң хуусаазын он бирги беш чылда 14 хүн чедир үзелир болгаш немешкен хүнин-ни шелээнинең 50 хуузун төлеп боор. Ажылдан турар иелерге он бирги беш чылда хары угла тыпкыр күрүүнии туралап чызын баштайгы үрүүн бөлээнда 50, ийиги болгаш үшкү ургларын бөлээнда 100 рубль хемчээлдиг кылдыр доктаткан. Бот-иелерге күрүне дузалаамчызының хемчээли 16 хар чедир назылыг бир ургга хамаарыштыр 1984 чылда ай санында 20 рубль чедир беленер, а стипендия албайн турар иелерге — үрүү 18 хар четкизе төлөр.

Школа назыны четпээнарииң албан черлериие аъшчем чарыгаарының нормаларын чаа беш чылда ортумаалыг 10—15 хуу белдиери көрдүнген, а ол ышкаш өг-бүледе кежигүн бүрүзүнге онаштыр ийде ортумак орулгазының ниити хемчээли 60 рубль ашпас өг-бүзелерии ялилерге, садтарга болгаш школа-интернаттарга үрүүлерын турусканы дээш төлевирдеи хостаары көрдүнген.

Амгы уеде бо хемчегларии бүтүндүрүп сорулга-биле база оон чүрүмүнүң болгаш хуусаалариның дугайында белеткел кылыры-биле ССРЭ-нии Министрлер Чөвүделиниң ССРЭ-нии Бүп-ажыл Күркопитедаңгы, ССРЭ-ниң күрөлынга болгаш ССРЭ-нии Сан чинистерствозунга даскан.

ФЕСТИВАЛЬДЫҢ ЧЫМЫШТЫГ ИЖИ

Делегасиялар XII кинофестивалиниң шаңналдарының биргизе болур скульптуразын үнелиг металлдан шуткаан-ындан бомбуреңти кино мозаиказы кежер хүрөнгеи кылдыр чүраап. «Россия» дең Төп концерт залының ортузунда фойеде чаңчылаан шын прияманы усталчыр мастер-лер кылдыр.

Конкурстуң киргидээнии-ниң фестивальдың ол шаңналдар байгадыр. Кино талазы-биле үнелеттинген маргылдашкыннар бага оларже идегел-биле көрүп турар-лар. Кипопуң ындыг ат-алдарлыг коруглаашкыл киргелеринде кымга-даа чоргаараачыл болуру чеп, а оон тиилекчизи болуру — түүдүн үнелиг. Чаңчыл болган киргидээнии-лерниң дыка, кинематографтыларга профессиональ жергелеглиинии бедиин үнелеп, оларның чогаадыкчыл ажыл-ижии тайбыгыр-ладыр. Делегасиялар-гете, улустарның аразында бы-жыг харылзаага улуг күүтүн киирип турары ол.

Ол шаңналдарны кымга типсырын журнал ат-алдарлыг кинематографиялыкчы-дээлекчейниң кинематографиялыкчы-лың сургулиин шинтиирлеп-лер. Ынчалза-даа Москвада болуп турар көрүүдеде ол хире улуг ат-алдар, эрге-дужаал чок-даа болза, шинтиирлиг талазы-биле үстүндүлелдерден чыда калбас «шинтиикчилер» база бар. Олар дээрге —эрис сеткилдиг, ногаа бердинген ташпаларның жыраалдыр.

— Бис харын улуг улуска бүзүлээр бис—дең, ол журнали-ниң даргазы, сескн классчы Андрей Конорин чугаалады.— Ынчалза-даа бистиң боттарыпыстың санаал-опалывыс база бар болдур ийин. Эң-ле хөгүлүг, чараш болгаш сагыш-сеткилдээ сергедин кээр кинолларга аңгы шаңналдарны белеткеп алган бис. Оларны амыдыралында шиитээн бистиң бодаалдарывыс дег чагыт.

Шынээ дээш Андрей ямыбүрү өөнер-биле хамстаан кыынын кыдыраштыг даап кагды. Ында хино бүрүүн канчаар үнелиинии илдеп.

Шаңналдар тиилекчилериниң шагда-на манавышаан, а конкурс ажыгында көрүүдеге улаштырылышаан. Июль 17-ден эгелеп аңаа Австрияның, Чаа Зеландияның, Болгарияның, Индияның ажыгнарының мастерлери киргеп эгелей бергеи.

Бистиң чүү чылдыктың ынче хамаатыг үнэн Ад-чүрттүүн Улуг дайынның чылдарын кижи төрөлгөлөн эштинде сактып кээр. Австрай «Бомберге дең фильм тиилерниилерии бүдүлүшкинии көргүүн турар. Ону түрүүлээнир (режиссёру Ф Антель) национнал кижи көрүп көрбөөн үүлдиглерии сойгадывышаан амгы үениң кижилерин серемчилеглиг бүтүрүүче эштекчи, «Бүрүлүү чөрүүтү болдурбас дээш түрааңгыларын кыйгырып турар.

Чаа Зеландияның кинематографистери Москвага иеруулдеге бир дугаар киржип турасхаар. «Фото-чүрүттүр» дең киноиу олар бараалгатканнар. Ында аборигеннериин дарлакчыларга удур түрэ талымшыныың көргүзүнээр.

— Совет пайысылалга келгеним дээш дыка чоргаараныр мен — дең, ук киноиуң режиссеру Майкл Ылык чугаалады — Дыка хөй чүрттүүн болгаш фестивальдарга киржип келдим, а Москвага бүрүн иеруде чугаадыкчы ажыл-бээ, ынаарлыг сонуургалдыг-биле, сонуургалбээ көрүүдеге ылгалып турарымыр. Бүгү чүрттүүнүң кадыг-даа мастерлери — кино талазы-биле туружылаа дээ чүрттүүнүң, кино үран чүүлүнге башкайы башкыны ыңай көрүүдеге сорулгалыг, талаларын дээ ярслиг киржип турары онзагай-дыр. Сөөлүнге чүрттүүнүң кыннга көрүүдеге төрээн бедик-ле, ону чок-даа, чаңак-даа детпин турары мерең найгамчыл.

Биинии дээш, дыштанып шилдө «Россия» театрында-ывыын «Алдын» залында фестивальдың киржишкинүүлери ужуражылгалы болгай. Бир чүрттүүнүң «Хатан Батор» дең фильмин тургусканы, концерт иеруулдеге «Хатан Батор» дең фильмин тургусканы, концерт иеруулдеге киржиген МАР-ның кинематографистери сес алганнар.

— Улусчу революциияның Моолка тиилээниинден бээр 60 чыл ооргага үүлгүттүр гидрген киноувус бо хүннерде Москвага үүлгеш биске черле аажок ооруыгүг-дыр — дең, МАР-ның культура министриниң орлакчызы Е. Доржсүрэн чугаалаан. — Бо чорук биске каш дакпыр оорушкуу болдурган. Чүге дээрге, Советтерниң улуг чүрту тургустунуп келгеш үезиниден бээр биске бүгү тала-биле дузалаан келген. оон иштинде кино үран чүүлүн хөгүдүлеринге база улуг-хуузун киргеп. Бис дыка хөй фильмнерии кады тургустаан бис, үдавас «Хобо Болгаш Хинганы эрттээр» дең чаа үүлгүттүүн фильмге ырааңе үндүрер бис. Бо чаа фильмде ишкин долгей дамчыштар аажок үүлгүттүнер. Аланның үүлгүттүүн төөгү мелдиларындан хостаакының дугаймында чугаалаан турар.

Совет эштер-биле чаш аалдаар күүлгин ясап режиссёр Пилар Миро бала киргеткен. Ол конкурста киргеп «Дорде дунд үүлгүттүүнүң Гари Купер» дең фильмни тургускан. Испанияның болгаш ССРЭ-ниң экран мастерлериниң ырааңгы төөгү мелдиларын оң сонгул ялыыштыг-биле дамчыштаан.

Дыка хөй чүрттүүнүң кино мастерлери-биле кады аалчылаарының үүлгүн найгаарланыры бо эртин турар кино иштинээ болгай. Ынаарлыг ССРЭ-ниң «Ганс Христиан Андерсен» болгаш Ю. Бондаревтиң «Ярис» дең номнарының төрүүлгелер талазы-биле айтырыг ап шинтиирлеттинип турар. Оон ангыда номнуң аргыжуларының үүлгүттүүнүң болгаш студия-биле кады ажылдажыры, совет-немец кино тургузуушкуну база шинтиирлеттинип турар.

Л. БЕРНАСКОНИ,
Л. ЕРМАКОВА,
Н. ВЕКСЛЕР,
СЭТА-ның корр.

ЧУРУКТА: Күрүнеиин «Россия» дең Төп концерт залы.

Н. МАЛЫШЕВТИҢ болгаш А. РУХАДЗЕНИҢ фотозу.
СЭТА-ның фотохрониказы.

Редактор В. С. ШАРАВИИ.

СОНУУРГАКТАРГА

ИЙИ РЕКОРД

1889 чылда Нью-Йоркта болган делегей маргылдаазынга кайгамчык орус шыдыраачы М. Чигорин Вейсс-биле бирги. ийиги черлерии үлешкен. Ол аңаа чээрби чедн партиялы удуп алган, рекорд тургускан. Чигориниң бир янзы «адаанлажыкчызы» үк маргылдаага сөөлгү черии эзлээн Мак-Леод болган: ол үжеи бир-катап «холуп кодуртеп».

УЗАМДЫККАР ОЮН

Чагаалалып ойнаар партиялар чамдыкта узамдыгыи турүп боор. Эрткен үүс чылдың ииги шыдыраачызы бир ыңдыг рекордту тургускан. Олар бир оюнну 1850 чылда эгелеп алган, ону... 1875 чылда доосканнар.

«Бичии» узамдыккан оюн барык-ла он алды чыл ишкинде үргүлүүлээнин ол-дур.

ШАК ЧОККА

Эрткен үүс чылда, шыдыраачы шак чокка ойнап турда, үр боданырларының оюну чамдыкта хевүү болуулаар турган.

Бир ыңдыг оюн чапсар чок он ажыг шак чорун келтеп бол, үнүде байдал бирдиинии олчаан артнан. Коштер бижип турган секретарь бодуун ажылын (дүүлелей бергенде) аппетит-биле доозар үзүрге таварышкан. Кайы-бир талага удут азы хөйүн дең протоколга демделгээр орнуна, ол ышкаш дең бижип каан: «Шыдыраачылар ийилээн хаарыктай бердилер».

ЧАНГАН УГААН

Чехословак просмейстер Р. Рети 1925 чылда хары угла хөй кижи-биле хөлче көрбөйн ойнаарынга рекорд тургускан. Ол 29 кижиге удур турушкан. Оюн соонда чорунтарда, ол портфелин уттуп каавыдып-тыр. Оозун аңаа эккеп бээрге, шыдыраачы ыңыа дээн:

— Четтирдим, көрүнерем, чангаи угаан-дыр ийин бо.

МЕРГЕН ХАРЫЫ

Бурунгу грек мерген угаанныг кижи Диогеи кадык хаңыңдырар дээш чечевица ариглаан, чүл орган. Сократтың көрүнчүлүг, философ Аристипп ону көрүп каантыр. Ол хаанга чапшаалар, ону үргүлүү иэктээр болгаш, баяан кижи-дир. Ол кичүүргеи Диогенге ыңыа дээн:

— Бир эвес сен хаанга чапшаалап көрүнүп каан болзуңза, чечевицадан ам чемнин чиир турган ийик сен.

— Ыңдыг болза, бир эвес сен чечевица чип чорааш, чүрттеп өөренип алган болзуңза, хаанга чапшаалавас турган-дыр сен иинн — дең Диоген тулдур харылаан.

«ШЫН ЭВЕС ЧУРААН»

Немец ботаник И. Гебельдин «иңүү чүрүкчү «Бачыттыг үүлгедиг» дең чаа чүрүүн аңаа көрүүскен. Мактадыр боор мен дең корзаан чүрүкчүгө ботаник ыңыа дээн:

— Четтирдим. көрүнерем, чангаи угаан-дыр ийин бо.

— Кайынам хаанда — дең, оозу алдеспинген.

— Еваның Адамга берип турары яблоктуң сортун сен чыл-ла бүрүлгээр чогаалаан чүве иинн.

Телевидение

ИЮЛЬ 16-ДА
БИРГИ ПРОГРАММА
МОСКВАДАН

8.00 — «Ут». Информастыг программа. 8.40 — Эртенги сула шимчээшкин. 9.05 — «Уран ломдар». 9.40 — «Волга-Волга». Уран-чечен фильм. 11.20 — Медээлер. 11.25 — 14.15 — Чаңсар. 14.15 — Медээлер. 14.35 — Чүрттүн тедиктулиларының документалдыг фильмнер программазы: «Бичии чежикилериниң сайгалы», «Мастерлер», «Ажылчыннар үйбшежитиези». 15.35—РСФСР-ниң үзер хөгжүм оркестриниң РСФСР-ниң уран чүүлүнүң алдарлыг ажылдакчызы Н. Сергеевтиң удуртулгазы-биле концерти. 16.05 — «Куш-ажыктың алдарын тук тудуучулары». Белгородтуң будуруллге-техниктиг четпелээшкин эртелелиинии ажылынын документалдыг фильмиер программазы. 16.20 — «Шыдыраа школазы». «Ыр» чүрттүн шыдыраа командазының 18.50 — «Зарницаның маргылдаазы-биле» 17.35 — Азбайн ТССР-ниң туружылаанга 60 чыл болганынга. «Адаярлаа». Документалдыг телефильм. 18.00 — Аджао АССР-ниң Күрүнеиин ыры болгаш танцы ансамблиниң концерти.

КЫЗЫЛДАН

18.30 — 18.45 — Телемедээр.

МОСКВАДАН

18.45 — Бүгүн делегеидэ. 19.05 — «Эртем дугайында». Академик А. Н. Несмеянов. 19.50 — «ТТ-ниң экранында бир дугаар». «Арыг аграарга ар улустуң ооңу». Уран-чечен телефильм. 21.00 — «Ут». Информастыг программа. 21.35—23.10 — «Тайбыиның болгаш найыралдыы поэзиязы» ССРЭ-ниң VII съездазының делегатарының болгаш дыштыкы ажылчыларының Культураның болгаш дыштыкыгаавы Горький аттыг Төп парыгынга помэукчулар-биле ужуражылгазы Төнгенде — Бүгүн дең гейде.

ИЙИГИ ПРОГРАММА
МОСКВАДАН

12.00 — «Ол канчаарын ол аңаа?» Аай сериалдыг уран-чечен телефильм. 2-ги сериазы. 13.10 — П. Хиндемит. Оркестрлиг фортепианиың ойнаглар. 13.40 — «Бир-ле катап чайыыл». Петя болгаш Кызыл Шапкутуш». Мультфильм. 14.15 — ССРЭ-ниң улустуң артизи Ю. Гуляев биле Төп телевидениениң болгаш Бүгүнээлеп радиозумуң концерти. 15.25 — «Горнистер, харыылакар!»

КЫЗЫЛДАН

15.55 — «Бережки дең черде чай». Уран-чечен телефильм. 17.05 — «Озалдыг шыныг чанында». Документалдыг фильм. 17.25 — «Инженер болгаш арга». Телефильм. 17.55 — Киножурнал. 18.05 — «Хөгүлүг болгаш үүлгедиг». 18.30 — 18.45 — Телемедээр. 18.45 — Чаңсар. 18.50 — «Мат чемпиниң безетьелиишитиилиг херээ».

19.00—«Телестадион». 19.30 — «Кады ажылдажыгга» Тележурнал. 20.00 — «Таныктыг удурлар, чаштар!» 20.15 — Чадаг-терге спортуга ССРЭ чемпионады. 21.00—«Ут». Информастыг программа. 21.35 — 22.40 — «Арыыл-че үргеи хат». Уран-чечен телефильм.

Агаар

Бүгүн республиканың ниити черлерге бораңнаар. Сонгу-бараан түнге үеэлиишиилиг-лиг. Агаар дүне 13—17, хүндүс 22—28 градус чылыг болгай.

КИНО

ШЫН: 16-ДА

«НАПЫРАЛ»: «Фезора» 9.30, 11.20, 13.00, 16.30, 18.30, (узатказ), 21.20 шактарда.

«ПИОНЕР»: «Соолгу ыяа» 10.00, 12.00, 15.00, «Чуваалажымдан, дуңнай» (2 сериялыг) 17.00, 20.00 шактарда.

«ВОСТОК»: «Чараш ыяс болгаш коруптуг амыдыралын» 15.00, «Экипаж» 17.00, 20.00 шактарда.

«ЧАЙГЫ»: «Ужеи үш табачыт» (2 сериялыг) 14.00, 16.50, 19.40 шактарда.

Редакциянын адреси: Кызыл Шетинин-Кравченко кудумчузу, бажын № 3. ТЕЛЕФОННАРЫ: редакторуң 2-24-80, редакторуң үлүмнелериниң 2-35-24, 2-21-75 харыысалгалыг секретарьның 2-24-35, секретариатың 2-17-48, пропаганда кадрларының 2-17-73, культура кадрларының 2-23-84, литер хөлүлгелиг литературның 2-21-47, спорт-массовый 2-21-75, чагаа кадрларының 2-43-27 информация кылдазының 2-20-60, корректорларның 2-27-41, бухгалтериянын 2-13-45, реклама кылдазында бараанда 2-32-75 телефоннар долгаар.

Тираж 17950 Чагыг № [illegible]

СОЛУН НЕДЕЛЯДА 6 КАТАП ҮНЕР

Тыва АССР-ниң Министрлер Чөвүделиниң Ном-үндүрер чер, полиграфия болгаш ном садымның керектериниң талазы-биле чогаалаан эдилелиг-техниктиг (Кызыл, Шетинин болгаш Кравченко кудумчузу, бажын № 1) ТС—00[illegible]

Бүгү чурттарның пролетарийлери, каттыжыңар!

ШЫН

СЭКП Тыва обкомунуң, Тыва АССР-ниң Дээди Совединиң болгаш Министрлер Чевүлелиниң органы

№ 165 (11663) | 1981 чылдың июль 17, пятница | 1925 чылда үнделеттингеп | Өртээ 2 кад.

МАЛГА ЧЕМ БЕЛЕТКЭЭРИ — БҮГҮДЕНИҢ ХЕРЭЭ

Совхозтарның, будурулгелерниң база организацияларның коммунистеринге болгаш комсомолчуларынга, ажылчыннарынга болгаш албан-хаакчыларынга, студентилерге болгаш сургуулдарга, республиканың бүгү ажылчы чоннарынга

СЭКП Тыва область комитединиң

КЫЙГЫРЫЫ

Эргам өштер! Бистиң республиканың ажылчы чоннары бүгү совет улус-биле бир дөмей, СЭКП-нин XXVI съездизиниң төөгүлүг шиитпирлерин боттандырар дээш кызымаккай ажылдап турарын сеткил ханышкын-биле СЭКП обкому демдеглеп тур. 1981 чылдың бирги чартыныш үлеттүр продукциязын будурер болгаш сайгарар талазы-биле планның даалгалар чедиишкинниг күүсеттингеп. Эрткен чылдың чогуур үезинде денмөргө, тудугжулар будурулге болгаш социал-культура объектилерин ажыглалга киирерин ковудеткеннер. Көдээ ажыл-агыйның ажыл-ишчилери эът, сүт, дук, куш чуургазы будуруп, сайгарарынчыл чөптүк чыда планын ажыр күүседкеш. ону-биле кады малдың баш санын остүрген. Улус ажыл-агыйының болгаш культураның эске-дээ адырларына чамдык эки түнелдер база чедип алдынган.

Шапталыкчы республиканың бүгү девискаарын шыма алган кажан-даа боон кәрбээн кандаашкын республиканың экономиказының кол адыры — мал ажылын улам хөгжүдеринге, нинтийин малының болгаш хамаатыларның хуулда эйнүзү болуп турар малдың баш санын камгалаарынга болгаш бедик продуктулуг болурук хандыраринга дыка чаңчыл түрүүлээн.

Байдал мындыг турда, мал чемнеринің бүгү хевирлерин белеткээр талазы-билэ онза хемчегларин алыры негеттинип келгеи. Мал чемнериниң белеткелинге чоннуң бүгү кезектериниң чүгле массалыг киржилгези, ол ап чүгулаа сөрүлгелээл ёнм-дээ дашкаар аспас болуру чүгле ындыг массалыг патриотчуг көдүрүлүшкүн көдээ ажыл-агыйда тургустунган берге байдалдаш үнер арганы бээр.

Мал чемнери белеткээринге эң-не идепкейлиг киржириичс Тыва АССР-ниң бүгү коммунистерин болгаш комсомолчуларын, бүгү ажылчы чоннарын СЭКП область комители ныйгырып тур.

Мал ажылын чемнер-биле хандырарының дээшинге ниити болгаш материал-техниктиг курлавыларны чер болганга бедик ажыктыг кылыр ажыглаарын хандырары әргежок чүгүла.

Мал чемнериниң белеткелинге техникалың чаа болгаш үзүк-соксаал чокта, бедик будурукчулуг ажылдаан турарынга болдупар-ла бүгү чүүлдерни кылырынче СЭКП обкому бүгү механизаторларны ныйгырып тур. Амгы үеде колда чүве болза, совхозтарның, курунениң чер фондузунуң бүгү-ле черлериниң үнген оът-сигеннерин шүүлтүүн кезери болгаш сөөртүн алыры болуп турар. Белеткеттингеннге бүгү мал чемнериниң будуп-бүрүп болгаш бедик шынарлыг болуруп хандырарынче онза сагыш салып хөрөк.

Бистиң алдарлыг ажыл-ишчилеривистиң — мал ажылының ажылдакчыларының чүрүмүнге кажан-даа турүп көрбээн нарын болгаш харыысалгалыг сорулгалар тургустунган. Малдың продуктулуун бедилерин, чайгы-күскү үезе оларның ында төчөнтелгенин хандырары-биле бүгү үүлгүнерни, үүлдүлганарны болгаш билиннерни берип, чогаалыкчы ёзу-биле ажыглаарынче партия обкому-силерин кыйгырып тур. Малдың хүр-менди кыштаглаашкынын магалылаары дээш сиген, будук-бүрү чемнери, шиви будуу болгаш мал чемнериниң эске-дээ хевирлерин белеткээринге малчыннар эң-не идепкейлиг-биле киржир ужурлуг.

Таарымча чок черлерден — хемнер болгаш онгарлар ариктеринден, орук-тар кыйгыларындан, тараа шөлдериниң кыдыгларындан, малгаш-баларлыг болгаш дөңгеликтерлиг шөлдерден, хуула салтардан болгаш огородтардан, хоо-райларның талоннарындан болгаш чурттактыглыг черлериниң шугаа зоналарындан бүгү-ле үнген оът-сигеннің чыш алыры мал чемнерни белеткеп алырынга амгы берге байдалдыг үеде улуг курлавыр боон турар.

Будурулгелериниң база организацияларның, албан черлериниң ажылчыннарын болгаш албан-хаакчыларын, аныяк болдар болгаш кыстарны, школачыларны мал ажылын чемнер-биле хандырарынга идепкейлиг киржириичс партия обкому кыйгырып тур. Совхозтар хамаатылардан чыгдынган сигеннерни, будук-бүрүдерни хүлээп алырын чогуур үезинде организастаар, оларны кадагалаар болгаш болбаазырадыр черлерже сөөртүр, оларның долу кадагалалын хандырар ужурлуг.

Мал чемнериниң белеткелинің улус ажыл-агыйынга политиктиг улуг ужур-дузалыг республиканың чурттакчы бүрүүн ханыысынын медерел билир ужурлуг. Кижилериниң шүүтүзүнүн идепкейлиг болгаш күзенишкинниг ажылдаары, мал чемнерни белеткээринге, оларны сөөртүрүнге болгаш кадагалаашынга-ла хамаарышкан бүгү ажыл-херектер дээш болдуудан болгаш өскелерден-даа шынгыы негелделиг болуру, организас чок болгаш сагыпга-чүрүнүүр эвес чоруктарның бүгү хевирлеринге удур шиитпирлиг демисежирн чүгүлэ болуп турар.

Партия, совет, профсоюзтар организацияларының, совхозтарның удуртукчулары болгаш специалистери мал чемнериниң белеткелинің киржикчилеринге оларның бедик будурукчулуг ажыглаарынга әргежок чүгүлэ тааарычалыг байдалдарны тургузыр, оларның аразынга дайынды социалистиг нарыпты организастаар, кижи бүрүзүнүң инициативазын болгаш тывынгыр чоруун деткинир, ажылдың түпкелдерин хүннүн-не үндүрер, мурнакчыларны шаңнап-мактаар, курлавырларны илередип тывар болгаш оларны бүрүнү-биле ажыглаарының хемчегларын алыр хүлээлгелиг.

Коммунистериниң, депутаттарның, улусчу контролёрларның, бүгү партийжи-совет активтиң, ажыл-агый удуртукчуларының үүлдэлгези болза, мал ажылын келир кыштаглаашкынга мал чемнери-биле хандырары дээш бүгү улустуң деңиселин боттары баштаары болур.

Бергелерни ажып эртеры дээш, СЭКП обкомунуң үшкү пленумунуң салгал сорулгаларын, мал чемнери белеткээринің шалыпчы ийи айларда тодаратгынган онаалдаларын күүсеидир дээш бүгү-ле чүүдерни кылырынче республиканың бүгү ажылчы чоннарын СЭКП обкому кыйгырып тур.

СЭКП Тыва область комитеди

Төрээн чурттуң делгемнеринде

ШАК БҮРҮЗҮ ҮНЕЛИГ

Чурттуң тараажыларынга чыл иштинде эң кол шылгалдаларның бирээзи — тараа ажаан алышкынының үезин келгеи. ССРЭ-нин ТСЭ-зинин түнелдерин ёзугаар алырга, июль 13-ке чедир тараа болгаш тараа-бобы культураларын 12 миллион ажыт гектар черден кескеи, 6 миллион ажыг гектарының бастырган, ол дээрге кестингеи шөлдүн 52 хуузу-дур.

Ажаан алышкының темпизи эрткен чылдыныңдан шапкын чоруп турар. Кубаньда, Донда, Ставропольда, Украинаның болгаш Казахстанның мүрнүү районнарында, Молдавияда тараа кезилдеэн болгаш сөөп бастырыпгазы долузу-бале чоруп турар. Поволжьеның, Россия Федерациязының төп областарының база кара эвес хөрзүнүүт зоназының механизаторлары ажылче эгелеп киришкеннер. Бо чылын ажаан алышкын агаарның белеп эвес байдалында чоруп турар. Ол хамаан чок тус-тус ажыл-ыглайларын дениелгелеринге-биле ыдыктыг бөстүн турар. Ол чоруук ажыл-херектиң чогаадыкчы ёзу-биле көрүп, техниканы биледилиг ажыглаарын негеп турар болгаш агрегаттарны бедик будурүктүүлүг ажыглаарын, олаарны шалыпкын болгаш шынарлыг болуруп хандырар ужурлуг.

Тараарымча чок черлерден — хемнер болгаш онгарлар ариктеринден, оруктар кыйгыларындан, тараа шөлдериниң кыдыгларындан, малгаш-баларлыг болгаш дөңгеликтерлиг шөлдерден, хуула салтардан болгаш огородтардан, хоорайларның талоннарындан болгаш чурттактыглыг черлериниң шугаа зоналарындан бүгү-ле үнген оът-сигеннің чыш алыры мал чемнерни белеткеп алырынга амгы берге байдалдыг үеде улуг курлавыр боон турар.

Будурулгелериниң база организацияларның, албан черлериниң ажылчыннарын болгаш албан-хаакчыларын, аныяк болдар болгаш кыстарны, школачыларны мал ажылын чемнер-биле хандырарынга идепкейлиг киржириичс партия обкому кыйгырып тур. Совхозтар хамаатылардан чыгдынган сигеннерни, будук-бүрүдерни хүлээп алырын чогуур үезинде организастаар, оларны кадагалаар болгаш болбаазырадыр черлерже сөөртүр, оларның долу кадагалалын хандырар ужурлуг.

Мал чемнериниң белеткелинің улус ажыл-агыйынга политиктиг улуг ужур-дузалыг республиканың чурттакчы бүрүүн ханыысынын медерел билир ужурлуг. Кижилериниң шүүтүзүнүң идепкейлиг болгаш күзенишкинниг ажылдаары, мал чемнерни белеткээринге, оларны сөөртүрүнге болгаш кадагалаашынга-ла хамаарышкан бүгү ажыл-херектер дээш болдуудан болгаш өскелерден-даа шынгыы негелделиг болуру, организас чок болгаш сагыпга-чүрүнүүр эвес чоруктарның бүгү хевирлеринге удур шиитпирлиг демисежирн чүгүлэ болуп турар.

Партия, совет, профсоюзтар организацияларының, совхозтарның удуртукчулары болгаш специалистери мал чемнериниң белеткелинің киржикчилеринге оларның бедик будурүктүүлүг ажыглаарынга әргежок чүгүлэ тааарычалыг байдалдарны тургузыр, оларның аразынга дайынды социалистиг нарыпты организастаар, кижи бүрүзүнүң инициативазын болгаш тывынгыр чоруун деткинир, ажылдың түпкелдерин хүннүн-не үндүрер, мурнакчыларны шаңнап-мактаар, курлавырларны илередип тывар болгаш оларны бүрүнү-биле ажыглаарының хемчегларын алыр хүлээлгелиг.

Коммунистериниң, депутаттарның, улусчу контролёрларның, бүгү партийжи-совет активтиң, ажыл-агый удуртукчуларының үүлдэлгези болза, мал ажылын келир кыштаглаашкынга мал чемнери-биле хандырары дээш бүгү улустуң деңиселин боттары баштаары болур.

Бергелерни ажып эртеры дээш, СЭКП обкомунуң үшкү пленумунуң салгал сорулгаларын, мал чемнери белеткээринің шалыпчы ийи айларда тодаратгынган онаалдаларын күүсеидир дээш бүгү-ле чүүдерни кылырынче республиканың бүгү ажылчы чоннарын СЭКП обкому кыйгырып тур.

СЭКП Тыва область комитеди

ФЕРМАЛАРГА ЧЕТЧИР ЧЕМ ДЭЭШ

Чуртта мал чемнери белеткээри үргулчүлеп турар. ССРЭ-нин Төп статистика аргелелиниң түнелдери-биле алырга, июль 13-ке чедир 44 миллион ажыг гектарның тараан болгаш чайгаар үнген сигеннің кезии алган. 31 миллион тонна сигеп, 35 миллион тонна семаж, 5 миллион тонна ажыг силос курлавырлаттынган. Витаминниг сигеп далганың болгаш эске-даа чулуктут мал чемнерни барык 3 миллион тонналы белеткээн.

Сеолгу неделяда ажылдың темпизи көшкээзин болгаш кол-ла киченгейлиг мал чемнерни белеткеп салырының техникалазын шынгыы сагыш-рыынче угландырган. Дыка хөй ажыл-агыйларны ажыглап турары куштүг салгынна-ышкынының аргазы сигеннің кандыг-даа байдалында белеткеп алыр аргаиы берип турар. Химиктиг комбинаттыларны ортаан чыдынган эки ажыглап турар.

Чер ажылдакчыларын сигеним шалыпкын кезер дээш бүгү курлавырларны ажыглаарынче түүкүл туралар. Сигеннің кезии алган шөлдерни бела катап чемнишчилер-биле бөлүктээп, сигеннің үнүмин ийиги мөөнүшкүнге белеткеп турар.

Ажаан алышкының кыскаргы сонгу чүрүмнүң кайгал бар чыдар. Чер болгашкы-ның механизаторлары: эрте ажаан алган түдүм-на, чиңгирг эвээш болдур деп приниипти ёзугаар ажылдан турарлар. Кускү хөөү ажылдарын бүгү талазы-биле чедиишкинниг хемчегле болгаш тыва-майлаш бир чөлөөлөрни үнелеп контур улус. Тудуг чорда турар үеде ону кылып турар организацияга ажазы чагыыладып чөс, а белеңдан чөлөө алыр, ону доктаатпан хуулаа-ла эңдер ужурлуг, чүге дээрге ону олалдаттында ерс ондо бар чадыг.

А биз эвес тудугжулар ажымады планның хуусаа-ден эрте күүседип турар болза, оларга шаңнал тыпсыр. Хуусадан эрте дуулаган объектилер кезек ырык орунга кирер, оон дең кедиргн тудугжулар алыр. Чижээ, Ленинградта Тельман аттыг пос-таавы комбинадынга, Ногин аттыг аргылда фабриказынга ап кутугжерни дүрген ажыглалга киргенин дээш тудутжуларга дыка хөй акшаны берген.

(СЭТА-ның корр). Ленинград.

СЭКП-ниң XXVI съездизиниң шиитпирин–амыдыралга

АКША, ХУУСАА, ТЕМП

Ленинградта бир тудуг эргелелиниң коллективиниң чаңк эрга-биле шаңнал алыр дээш ораладажышкыны бүтүнөй барган. Ийнги чергениң объектилерин түткаш, планның ажыр күүседкеп коллективтиң чедип алыр деп кордаанн түнелдал бербээн. Бо чылын ажыглалга киирер деп тур-ган. Ленинград областа эң улуг элеваторнуң тудуунган күштерни чардыктырып, ас кээр ажыглаанын дээш, сан-хөө органнары тудугжуларга үзээли бээрин сокпатканнар.

—Тудугжулар ажыктыг, чиик чагыглар күүседир дээш туруптар таварылгалар ам-даа бо-ла болгулаар-дыр — деп, ол фактыны таймылбырлап тура, ССРЭ-ниң Тудуг банкызының область конторазының эргелекчизи Н. Кириллов чугаалады. — Оон ужурунаан дооспаан объектилерим саны өзүп турар. Ындыг шын эвес практика-биле демисежирнге сан-хөө санкциялары дузалаар.

Акша фондуларын кыыгаарлаары дужаар объектилерже чүрүндээзындан төп кичеэнгейлиг уландырарынче тудугжуларны албадап турар. Чижээ, Тудуг банкызының техникаларының киржилгези түнелдал бергеи. Ындыгында чаңгыс составы-биле ажыл чорудуп болур электростанциязы, заводунуң болгаш телефон бодарининг тудуг шөлдеринде киижилерни элеваторже чорудар, күштенин чде турарлыг. Бол объектиде бригадаларны ийи катап уургулатташ. Тудугжулар хожудазынмындан үштүнүп, графиктеэлэн бээрин сокпатканнар.

Тудуг банкызының область конторазы тугула объектилерни дужаарынын план ёзугаар түүсаавындан чрак бөлүктерле хөреңгелерни болгаш күштерни быдарадырын сокпаткан. Бо айтырыгны чаа ёзу-биле көөрүнүн кол-ла утказы ында. А чоокка чедир-ле санхөө ажыглалгылары ажыктыг-дыр. А херек ында чок апарганда, ынчаарыг санкцияларны ажыглап эгелээр турган болгай.

—Капитал тудугнуң сан-хөөчээл бырааларының дузазы-биле башкарарының методта-рын сайгарадырынче СЭКП-ниң XXVI съездизи улуг ажылдарын уландырарын — деп, И. Кириллов чугаалады. — Объектилерни дүүгүүлүүр дооскаанда долу смета чүгүлэ хемчегле болгаш тыва-майлаш бир чөлөөлөрни үнелеп контур улус. Тудуг чорда турар үеде ону кылып турар организацияга акшаны чагыыладып чөс, а белеңдан чөлөө алыр, ону доктаатпан хуулаа-ла эңдер ужурлуг, чүге дээрге ону олалдаттында ерс ондо бар чадыг.

А биз эвес тудугжулар ажымады планның хуусаа-ден эрте күүседип турар болза, оларга шаңнал тыпсыр. Хуусадан эрте дуулаган объектилерни кезек ырык орунга кирер, оон дең кедиргн тудугжулар алыр. Чижээ, Ленинградта Тельман аттыг пос-таавы комбинадынга, Ногин аттыг аргылда фабриказынга ап кутугжерни дүрген ажыглалга киргенин дээш тудутжуларга дыка хөй акшаны берген.

(СЭТА-ның корр). Ленинград.

Пропагандистер–беш чылга

СОРУК КИИРИКЧИ СӨСТҮ – МАССАЛАРЖЕ

СЭКП-ниң XXVI съездизиниң материалдарын пропагандалаар талазы-биле партияның Ленин райкомунуң дуржулгазын СЭКП Свердловск хооркомунуң бирозу чүүлдүг деп көрген.

Неделя санында партия райкомунга актив чыглып кээп, кылыр ажылдың планын лугуржуп эгелээр. Оларның мурнунга партияның область болгаш хоорай комитеттериниң удуртукчулары, «Билиг» нинтилелиниң пропагандистери, лекторлары чүве чугаалажарлар. Дайының болгаш күш-ажылдың хоочуннары будурулгениң мурнакчылары болгаш чаартыкчылары, артемденнер-биле ужуражылга эртиреря чаңчыл апарган. Коммунистиг күш-ажылдың школазын организастаанын база улуг идиглиг апарган.

Партийжи чырыдыышкынының 10 кабинеди хөй-ниитн агелээшкин-биле тургустунган, чаңгыс аай политхүн ажыдаан турар.

Масса-политиктиг ажылды күштелдиргенинден будурулгелериниң күш-ажылчы коллективтериниң ажыл-агыйынга база улуг идиглиг болуп турар. Бөгүн Ленин районда үш ажылчынның бирээзи-ле Коммунистиг күш-ажылдың шалыпчызы, 15 будурулге, 1000 ажыг цехтер, салбырлар, участоктар болгаш бригадалар «Коммунистиг күш-ажылдың коллективи» деп бедик атты ап-ыдып чоруурлар.

ЧУРУКТА: СЭКП-ниң XXVI съездизиниң делегазы В. И. Аферовтуң «Промсвязь» дуржулга заводунуң комсомолчулары-биле беседаламып турары.

А. ГРАХОВТУҢ фотозу. СЭТА-ның фотохрониказы.

Хүлээлге күүселдезин хынап тур бис

ЧЕДИИШКИННЕРНИҢ БЕДИИНЧЕ ҮНЕР ДЭЭШ...

ХОВУ-АКСЫ суурнуң күш-ажылчы оске коллективтерибиле бир дөмей, ажылчы чоңга ачы-дуза чедирер амыдырал хандырыга комбинадының коллективи СЭКП-ниң XXVI съездизиниң шиитпирлерин амыдыралга боттандырар дээш боттарының үлүүн киирип, бир деминг ажылдап турар. Комбинат идиктер септеп, даараарын иштики болгаш даштыкы хептер кылырын, баш дүгү таарарын, телевизорлар септээрин, хептн будуп, арыглап аштаарын боттандырып келген. Тодаргайлап чугаалаарга, ол коллектив ачы-дуза чедирериниң он дөрт хевирлеринге чагыглаанны үзүүлээп, Хову-Аксының болгаш оон чоогунда чурттакчылыг черлерни хандырып турар. Бо чылын үк коллектив чүгле комбинаттың чурттакчыларынга безин 23 муң рубльдин чаңгыларын кылып бээр планныг.

Ам ында байдал кандыгыл? Он бирги беш чылдың башгайы чылында парикмахерская, фотография цехтериниң багай эвес ажылдап турарын комбинаттың директору Н. Н. Мохова менээ таныштыюып. Ында мурнакчы ажылдыг, бетик харыысалгалыг киижилер дүүлээп чугаалап орду. Ылаңгыя Г. Г. Соломатова — парикмахерскаяның ажылы-ундам өкижиткен. Ол боду ыдып билбес чүвези чок хөвөө мастерлерниң бирээзи. Ынчаш болгаш аңаа келир киижилер хей, таңгыс-даа хүн үүлгелип көрбээн. Оон ачызында парикмахерская ай, квартал планын үргүлүү ажыр күүседип турар. Чижээ, июнь аңда 600 рубль орулга киирер планны 630 рубль кылдыр күүсеткеп. Ол ышкаш фотографияның бичии коллективи (ында үш киижи ажылдап турар) база-ла ыдыг. План күүселдезин үзүп көрбээн. Үргүлүү ажырып, күш-ажылты маргылдаага шаңналдыг черни эзлеп келген.

Амыдырал хандырыга комбинадында ак сеткилдиг, ажылга бердинген, аныяктаага дузаарлак, төлептиг чоруубиле макталдыг киижилер өөскүш эвес. Оларның аттарын Н. Н. Мохова чоргаарал-биле адагылап, киижи бүрүзүнүң түрлүүн кижиге тейлеп, ажылдаарын кагды. Чижээ, аныяк коммунист Анна Маңзырыкчыевна Чимбийлеп платьелер даараар цехте ажылдап турар. Ол — суур Советтиниң депутады, политинформатор. Ам ол бригадир апарган. Ында септөөдаараар цехте Анна Дмитриевна Шабанова коллективте хей чыл ажылдаан, ачыяктарның даглыныкчызы. Технолог Г. М. Балаачина ажылынарның билиин, оларның мөгежилин бедидеринге эвээш эвес күжүн үндүрген, кичээлдерин ак сеткилдин-биле доктаамал эрттирип келген.

Хову-Аксында амыдырал хандырыга комбинадының сеткилди өөртүп турар чиңгижиннер дүтайын биижиргенын олдур. «Ыя» деп сестүү ажылганынмда бир янзы утка бар. Чүл дээрге планныг онаалдаларны күүседип турарында (комбинат инитизи-бле) улуг четпестер бар. Коллектив кежиктиилери бо чылдың эгезинде социалистиг хүдээлгени алгаш, ону чугаалажып көргеш, чараштир парлаш, коридорда азып алган. Оон бээр чылдың бирги чартыны эрте берген. Бөгүн ол коллективте байдал кандыгыл? План күүселдези январь айдала «аскан» эгелээн. Баштайгы айның планы күүсеттинмейн барган. Чылдагаанын тодаратгын. «Ол айда чолаачы чок турган бис. Ынай-бээр черлер баар, малчыннар кезинр «хөлгевис» аңаа тургандыгаш транспорт дилеп, хей үе-шаалы халас эрттиргенивистен болган. Транспорт чокта чагыкчылар-биле харылзаавыс үстүр, орулга кварий алырын эвээжээдир» деп, директор харылады. Ону чөптүг харыы кылдыр көрбезе эки. Чүге дээрге чолаачы дутайында айтырыгур үезе шиитпирлеттинмес хире берге эвес болгай. Маңзы удуртукчу кижинин, Нина Нинфоровна Мохованың негеделиг чоруу, мындыг айтырыгларны баш удур шиитпирлелбилир шынарлыы кол черге турары черле албан болгандыр. Оон ынай комбинаттың ниити планын күүседип алырынга Хову-Аксы суурдаш мрак эвесте турар Жданов-Тока аттыг совхозтарда ажыктыгылаан комплекстиг пункт-тар күш-ажылны үлүүн киирер турган. Ынаыг болза даа чижээ, Тока аттыг совхозтың Ф. К. Кабистая эргелекчилээн комплекстиг пункт планныг онаалдаларын күүсеткеп келген. Шак мындыг шаптыктарга таварышкаш, комбинат майның будурулге планын 80 хуузу айының 86 хуу ажылдап

БУДУРУЛГЕ планының вүүгеннемейн турарында база бир чылдагаан бар. Коллективте даштыкы хеп бижер чаңгыс кижи бар. Бир эвес ол ырааш, ажы кандыг-бир чылгаттар-биле ажылга үнмейд баар болза, хүндүс кылыр үргүлүг продукция будурулүнүн шыдаттынмайн баар. А ону солуптар өске кижини ыыгага өөредип албаан. Курлавыр дүтүнмеде ажылтын будурулге бар-ын мөгежилде шиитеэдип ап, өске эштерини

Амыдырал хандырыла комбинадының кадрлар чөчүк ындыг болгаш ай, квартал планнарын үүлдүрер күүсеттинмес тургу дег. А херек ында ындыг эвес. Чүл дээрге ажыгхей. Мында чылдагаан—хей. Аңаа чоруп турган, платьелер болгаш даштыкы хеп даараар өөскүш киижилер. Мында бергеделке үш, ййигилиите беш кижи ажылдап турар болду. Ында бо чижек безин ынаүш ажылын будурулгулуу кайы ажыг ажыг дээрге тыва-майлаш стрелкалай баар. Ында тайгалыг турган, коллективтиң чүрүмүнге салган сорулгаларны күүселеп берге болгаш ынчаар-даа болдунгаш.

БУДУРГЕН продукциянын

Ол комиссиянын дежигүнерни ында ында ында ында ында көрүп, анаа ажылда чедер, ында ында ында ында ында шынары багай дээш чамдык хептерин албаан барган. Даараныла цеги 7, химчистка !, ында цеги 1 чагыны үрей кылган. Ынчангаш комбинат 372 рубльдин орулгазын киирип ап шыдаваан.

Амгы хүнерде ол коллективте автотранспорт база чок. Чаңгыс «хөлгези» үрелген. Үүлдүн ында ында ында ында ында транспорт-биле ында ында ында хандырып турар. Ында ында ында ында ында ажылдакчыларын чайгы үеде малчыннар кезип чораан, олардан хей чагыг дүгээр алыр аргазы база чок апарган. Ол база-ла план күүселдезинге биче эвес салдарын чедирген ында ында.

Четпестерин чайгаан ында ында ында ында ында

ХОЖУДААШКЫНДАН УШТУНАР ДИЗЕ...

Капитал тудуг чартык чылда

Бо чылдың эгезинден бээр эртиен алды айларның дургузунда аныпладырыышынның бүгү үнер дөстеринге идеен-биле ажыглаш тускаа кол фондуларны эртиен чылдың чогуур үезиниден 63,1 хуу хейнү ажыглаан. Бо чылдың баштайгы чартыында тудуп дооскан, ажыглалга киирген кол-кол тудугларны көргүзер болза мындыг: 400 автомобильге техниктиг хандырылга станциязы, шаңта-ла 75 тонна бүс будурер автоз агрегады, аларгеде 500 килограммның хем чуур черт. «Тыва сентелге тудуг» трестиң Сагаалдаан үүрүнде үнүүр башкы, шаңта хемчээли 147 километр аянгы дамчыдар шуугум, 20 километр автомобиль оруу болгаш өскө-дээ.

Бодуу ажыл-ишкий тудуг-чылар хамаарышкыннарының ажыглаашкынга киирген ажыл үлүг боо турар. Оларның арагызында 1628 баш бода мал, 11370 баш хой ко-жамылары, хонуктуг 10 тонна будурер кормоцех, 2 муң тонна ишкер тарка шинжимүрү болгаш хары үүдэ 1,5 муң тонна түлүг алыр минерал-дыг тамактаныыр хөлүлү 250 автомашина турар гараж-тар. Оон ышкаш 40 гектар одар белүүрүмнүг, үүдүг болдурүшкүн, 17,3 муң гектарлыг суг сиотаашкын тудуглар. Республиканың ажыктыг чамаарыкчыларының шөлү 42968 дербелдиң метр чурттарга черлерин 784 ажыктыг ажыл багыш школаларын, 106 орунлуг үүрүглер садын болгаш өскө-дээ тудугларны кылып доозаан.

Капитал тудугга акша түскээлелгениниң ышкы үезинде 1,6 хуу, будурүдээ черлерин тударынга — 5,5 хуу өскенин Земледелие үүрүглүг Оюн-биле чергүлешкинниг чыындырлыында тудугларның хереглээ түскээлелгезин хөнүп алган.

Чижектеп чедиишкиннер чоргаа-дыр, капитал тудугнуң төмөзүн он биргө бөлүк чылдың бүтүүлгө тоолуг ажыктыг ажыглаашкынга киирүүнү турары үүрүг ажыктыг чүүлдүг. Ынчангаш республиканың тудугжулары бо талазы-биле чылдың баштайгы чартыында дыка хожудаашкынны болдурбаан. Ынчангаш чергүлүг тудуглар-биле ол түскээлелгени кемге алган.

Чижектеп чедиишкиннер чоргаа-дыр, капитал тудугнуң төмөзүн он биргө бөлүк чылдың баштайгы чартыында 1,6 хуу, будурүдээ черлерин тударынга — 5,5 хуу өскенин көргүзүптү. Ол болза «Тыва сут тудуг», «Тыва сентелге тудуг» трестер, «Кедно электри тудуг» управление, «Тываэлектромонтаж» чергүлешкинниг управлениелер тудугларының хереглээ түскээлелгезин хөнүп алган.

Республиканың тудуг организациялары бо чылдың биргө чартыында эртиен чылдың тудуг төлевилге төлүг ажыглаашкынга киирүүнүң 3,6 хуу хейнү күүсеттиин. Ол болза «Тыва сут тудуг», «Тыва сентелге тудуг» трестер, «Кедно электри тудуг» управление, «Тываэлектромонтаж» чергүлешкинниг управлениелер тудугларының хереглээ түскээлелгезин хөнүп

Бо чыл—ЭДЧ-ниң комплекстиг программазын боттандырып келгенинiң он чылы

ШАПКЫН ХӨГЖҮЛДЕ-БИЛЕ

Аҡы-дүшпа [illegible] Экономиктиг Дүрбелеңнеттиң Чыргааллыг бөстүвүнүң онаалгалары ажыглаттынып турган ортаа-дагы ажыл-агыйның шынаа-ныг чүүлдерин ажыглаттырып, ажыл-агыйның ынак-шылыг-биле хевирлеттинип, ажыл-агыйның ынак-шылыг-биле хевирлеттинип, ажыл-агыйның ынак-шылыг-биле хевирлеттинип

Делегейнин Москва

кинофестивалында

ЭКРАН БОЛГАШ АМЫДЫРАЛ

Ураа чүүлүн ан массалыг хевирге бөлүп киноискусствофикация, ажыг — амыдырал-биле быжыг холбаалыышыл. Бо чорааннарны дүрген делегейниң Москвада болуп турар көрүүлезинниң программалыына төлөдөттүрүп, үнелеп-санаап көөрүвиске, тыныжырап Чадчыл ёзугаар совет кижилериниң амыдыралының янзы-бүрү талаалары-биле делегей киноискусствозунуң чаңчылдарын ажыл-ишчилеп чанап турганнар.

Вьетнамның, Камбоджалың, Конгоның, Лаостуң, Эфиопияның болгаш аске-даа чурттарның делегаттары С. Орджоникидзе аттыг станок тудуушкун заводунга келгеннер. Ол сураалы бүдүүлүнде заавтобан интернационалчы кадыг адыышкылаачы чаңчылдарының кадыг-шынчы болуп келгеннер. Чүнүгаш дээрге, коммунист Никос Белоянниске «Чечек туткан кижи» деп киноны сураскаткан.

Камерунуң чонунуң амгы үеде ыдыктыг «Бистиң уругувус» деп кинода тодаглыылде чугаалаан турар. Ону Москвада болуп турар көрүүлерге ол чуртуун аныяк киноискусствофиказы шаңнап бүрүзүнгей.

Бүүк-ле чүвени башкарыышкын шиитпирлер, ажыг кижилер берге дег ыраагы талгыдаалыг делегейниң дүрген-шиитпирлеринге, Дыңзыдоналдарны бүрүш социалистиг чүдүлгелүүлериниң күүседилекчилер дээш ажыг-амыдыралга төлөдөттүрүп, үнелеп-санаап көөрүвиске, Тываның кинематографиязының

Бүгү чурттарның пролетарийлери, каттыжыңар!

ШЫН

СЭКП Тыва обкомунуң, Тыва АССР-ниң Дээди Совединиң болгаш Министрлер Чевүлелиниң органы

№ 166 (11664) | 1981 чылдың июль 18, суббота | 1925 чылда үнделип эдилгеннигер | Өртээ 2 ном.

Мал чеми белеткелиниң шалыпчы ийи айы чоруп тур

ХҮННҮҢ ДАЙЫНЧЫ СОРУЛГАЗЫ— ШАЛЫПЧЫ ИЙИ АЙНЫҢ ОНААЛДАЛАРЫН КҮҮСЕДИРИ

БҮДҮРҮЛГЕЛЕРНИҢ БАЗА ОРГАНИЗАЦИЯЛАРНЫҢ, АЛБАН ЧЕРЛЕРИНИҢ АЖЫЛЧЫННАРЫН БОЛГАШ АЛБАН-ХААКЧЫЛАРЫН, АНЫЯК ООЛДАР БОЛГАШ КЫСТАРНЫ, ШКОЛАЧЫЛАРНЫ МАЛ АЖЫЛЫН ЧЕМНЕР-БИЛЕ ХАНДЫРАРЫНГА ИДЕПКЕЙЛИГ КИРЖИРИНЧЕ ПАРТИЯ ОБКОМУ КЫЙГЫРЫП ТУР.

(СЭКП Тыва обкомунуң Кыйгырыындан).

«Шынэ солуунуң Куш-ажылчын алдар тугун бөгүн Чөөн-Хемчик районда «Сут-Хөл» совхозтуң Бинче-оол Сатка удурткан мал чеми белеткээр 20 кижилиг комсомолчу-аныяктар бригадазының ажыл-ниилелериниң чедиишкиниерин тураскаадып кодургеп.

Ол бригаданың кежигүнери 150 тонна сиген белеткээр планныг. Мал чеми белеткеп эгелээнинин баштайгы неделязында 35 тонна эки шимарлыг сигенни сарааттаан.

Совхозта партком кежигүнү Б. Саттың бригадазы В. Ондарга удурткан Кара-Чыраанын сигенчи бригадазы-биле социалистиг чарышка тиилекчи болган.

Сигенчилер, мурнакчылар-ның үлегери-биле шалыпчы ажылдаалынар!

БОТТУГ ДУЗАНЫ ЧЕДИРЕР

— Туранчыларда чанчыл болу берген эки чүүл бар: районуун ажыл-агыйларының мал чеминиң белеткелиниге идепкейлиг киржир — деп, Бии-Хем районнуң төвү Туран хоорай Советиниң күүскомунун даргазы В. А. Выговский бистиң корреспондентивиске чугаалаан.— Ол дугайын хоорайның ажылчы чоннарының социалистиг хүлээлгелеринге чыл бүрүде база киирип ап турар. Эрткен 1980 чылда хоорайның куш-ажылчы коллективтери районнуң совхозтарынга 300 тонна сигенни, 150 тонна будук-бүрүнү белеткеп берген.

Бо чылын кандаашкынныг болганы-биле мал чемнери белеткээр кампаниянын нарын болуп турарын туранчылар хыны билбишаан, бо чугула ажылга идепкейлиг киржирин боттарының база дорт херээ кылдыр көрүп турар. Ол дугайын хоорайның куш-ажылчы коллективтериниң мал чеми белеткээри эгелээри билек-ле, шуптузу будук-бүрү белеткелиниче киргени хереченилеп турар. Коллективтерден аңгыда өвереникчилер, пенсионерлер, ог-буле ээлерин база киржип эгелээн. Хоорайның бүдүрүлгелер, албан организацияларының черлериниң совхозтарында 5-тен 10 чедиө түс-түзүнүл быжыглаан. Ол болза шефчилериниң белеткээни мал чеммерин саг-дал чок хүлээп ап, сайтарарынга болгаш оларның ажылын контрольдаарынга эптиг болуп турар.

Бо хүннерде бүгү коллективтер мал чемни белеткеп турар. Оларның эң хей нуруузу будук-бүрү белеткелинде. Артканнары арык-бута үнүнрыдан, арга-арыг иштинден, шимээларниң эмгелээнтер аразындан хол кадыры-биле сиген кезип турар. Коллектив бүрүзү бир бөлүк кижилерни ашы конууга доктаамал ажыттадып, ей-ойде солуп турар. Суббота биле воскресеньеде бүдүн коллективтери-биле масалыг үнүп турар. Амгы хүннерде райөк комсолгонниң улус өөредилге, культура киндистериниң, райгазетың, өртке удуп камгалалдың, райкүүскомунун коллективтери болгаш өскелер-даа шалыпкын ажылдап, алган онаалдаларын кезик чедире бергилеэн.

Мал чеми белеткээриниң шалыпчы ийи айын чарлаар дугаймында СЭКП обкомунуң докгаалы үнген соонда Туран хоорайның чурттакчылары мурнунда алган даалгазын эдепкеткен, ол те иштинде районнуң совхозтарынга 300 ажыг тонна сигенни, 250 тонна будук-бүрүнү белеткеп бергнин хүлээлгеткен. Оон эки-да куш-ажыл кылып шыдаан чажыт онаалыр белеткээ бодуун чемни 800 кг чедирери кердүнген. Четче эвес иидээ-биле алырга, июль 15-ке чедир 47 тонна будук-бүрү белеткеттинген болгаш совхозтарда дужаатгынган.

ОРАЙГА ДЭЭР...

Болдунар аргаларыны база курлавырларны дилеп тыпкан материалдыг курлавырларны болгаш бүгү ажылчы чоннарны мал чемни белеткээринче хаара тударының дугаймында СЭКП Тыва область комитединиң Кыйгырыын Бии-Хем таң, агаар-бойдустуң таарымсовхозтуң ажыл-ишчилери бир дем-биле, чангыс кижи дег деткээн.

Улуг кандаашкын болганындан малга быжыг чем-суурну белеткээрингө нарын байдал тургустунган-даа болза, ук совхозтуң хову, шөлдеринде, алаак, шынаалырында малга чемнерни белеткээринин ажылдары хайнымышкынныг чоруп турар. Оон чылдагааны билдингир, чүге дээрге ол ажылагый бо чылын 3620 тонна сигенни белеткээр хүлээлгелиг.

Чайгаар үнген сигенниң үнүжүнден планда кердүнгенин ёзугаар бир гадан 10—12 центнерни ажаал алыр тургаш, агаар-бойдустуң таарымча чок болганындан бир гадан-на 4 центнер сиген кезип алыр аргалыг боон турар. Ынчангаш совхозтуң директинязы, партия, профсоюзтар, комсомол организацияларының мал чемни белеткеп ап болгу дег черлерден сигенним, будук-бүрүнү белеткээрингче бүгү чонну эвилелдээн ужуру-даа ында.

Сиген белеткелиниң кампаниязында үлүг киирип турар бригадаларның, звеноларның, ажылчыннарның аразында чарышты организастаап, оон дээштиг чоруунче кичээнгейин угландырганындан ээлчег-үлүг ажыр күүседип турарларның саны көвүдеп турар. Куш-ажылчы маргылдаанын түннелиин үндүрүп, тиилекчилерни шаннап-мактап келген. Мал чеминиң белеткелинде үлүг киирип турар бригадаларның аразындан комсомолчу Григорий Цыбинниң комплекстаг бригадазы өскелерге үлегерин көргүзүп, мурнакчыларның одуруун баштап келген. Ук ажыл-агыйның Хүт болгаш Эрбек салбыларында сиген кылып турар звеноларның ажылы база мактаалыг.

Хөөчүн механизаторлар Ленин орденниң эдилекчизи Николай Иванович Овчаров болгаш Маадыр-оол Тулушович Кызыл-оол төлептиг үлегерин аныяктарга көргүзүүшаан. Үлүг-нормазын 200 хуу күүсеген.

Совхозтуң ишчилери 60 ажыг тонна эки шынарлыг сигенни белеткээш, нитиянын малынга четчир чеминиң быжыг базазының тургузар дээш күжениишкинниг ажылдап турар.

В. ДЫДЫРАШ-ООЛ.

ЧУРУКТА: мурнакчы механизаторлар Н. Овчаров болгаш М. Кызыл-оол ажыл үнүнде, иезилде.

Авторнуң фотолары.

ДААМАЙ ХӨӨННЕР

Нитининиң малын мендиг ыш ажырар, малга быжыг чем-суурну тургузар соруглабиле Чөөн-Хемчик районнуң ажыл-агыйларының мурнунда 26350 тонна сигенни, 850 тонна витаминниг сигеп далганын, 1000 тонна будук-бүрүнү, 8810 тонна сенажты белеткээри кердүнген. Бо хүннерге чедир чүгле 449 тонна сигенни, 33 тонна витаминниг сигеп далганын, 239 тонна будук-бүрүнү белеткээн.

Мал чеминиң белеткелинде 14 бригада, 24 звено, нитиянибиле 723 кижи ажылдап турар. Оларның 291-и хол кадыры-биле сиген кезип турар. Сигенчи бригадаларда болгаш звеноларда 65 трактор, сиген кезер 26 машина, 19 прессподборщик, сиген белер 11 грабль бар.

Мал чеминиң белеткелиниң талазы-биле «Алдан-Маадыр», «Тыва» совхозтар аңгылыында районнуң ажыл-агыйларының мурнунда чоруп турар. Чамдык ажыл-агыйларның мал чеминиң белеткелинге киргени ала-чайгаарладып, бар арга-кылдагаларны алту кылдыында турары четпес. Үлегерлиг «Искра», «Хөндергей», «Сут-Хөл», «Большевик», СЭКП-ниң XXII съездиниң аттыг совхозтарда мал чеминиң белеткелинде 40-65 хире-ле кижи ажылдап, оон темпизин дүргедилир, олче күштүг мөөнээр ажылларны четпес организастап, бар машина-техниканы долу ажыглавайн турар.

Сенаж салырынга «Тыва» совхозтан өске ажыл-агыйлар ам-даа кирбээн. Витаминниг сигеп далганың белеткээр ажылды «Искра», «Сут-Хөл», болгаш «Чыраа-Бажы» совхозтардан өскелери ам-даа эгелевээн.

Карл Маркс аттыг совхоз будук-бүрү белеткелинден өске мал чеминиң белеткелинге ам-даа кирбээн.

Мал чеми белеткээр талазы-биле республикада чарлаттынган шалыпты ийи айны организастыг чоруулары-биле бар турар курлавырларны дилеп тывар, кижи бүрүнүн ол ажылче мобилизастаарын районнуң совхозтарының директорлары, партия, совет, комсомол организацияларының удуртулгалары камгалаан турар. Оон түнелиниве районнуң ажыл-агыйлары сиген белеткелиниң планын чүгле 2,8 хуу күүсеткен.

«Чыраа-Бажы» совхозтуң Чыргакы салбырында Кызыл-Чыраада мал чемни белеткеп турар кижилерниң ажылдаарынга, чурттаарынга таарымчалыг байдалды тургуспаан. Совхозтуң талазындан сигенчилерниң чемненилгезин ында организаставаан. Ажылдап баргап кижилерниң хонар, турар чери чок. Оон уламнындан олар ажылын эрте-ле каапкаш, далларынче чаңа бээдер. Бо бүгүнүн уламынын мына куш-ажылын будурукчулуу чавыс.

Бо чылгы кандаашкынның уламындан район левискээринде «ат-сигенниң үнгени хоомай. Ынчангаш мал чеминиң белеткелинче амыгаштап ээлеп бүгү күштү акп планны күүседир, бүдүшкин берге. Үстүнде айтыкап четпестерни илер тегин-биле таай хемчегленни алыры районнуң партия, совет, профсоюзтар болгаш комсомол организацияларынган негеттинип турар.

Н. ДАЖЫНМАЙ.

«Шынның» корреспондентизи.

ОРГАНИЗАСТЫГ КИРГЕН

Партия райкомунуң шиитпирлерин удуртулга болдурбушаан, партия ийиткеди, совхоз дирекциязы он бирги беш чылдың бирги чылының планныг онаалдаларын күүседиринче ажыл-агыйның коллективтерин мобилизастаан. Совхозтуң ажыл-ишчилери недээ ажыл агый продуктуларын күрүнеге дужаар чартын чыл планын күүсеткен. Чижээ, сүттү 113 хуу, эттни 106.9 хуу, дуктуг 105.3 хуу ылдыр бүдүрген.

Агаар-бойдустуң таарымча чок уеын турзажок, партия организацииназы, совхоз дирекциязы болгаш ажылчын коммунистиниң ишитинин малынга четчир сапныг мал чеми белеткээринин төларгай хемчеглерин ап чоруткан. Бо чылын 5000 тонна сиген, 300 тонна витаминниг сиген далганы, 14470 тонна силос, 1600 тонна сенаж белеткээр ужурлуг. Мал чеминиң белеткелинче 675 кижи киргеп. Малгынмарта, бригадаларга болгаш салбырларга мал чемни белеткээрнинн нормаларын берген. Оларның ортузунга социалистиг чарышты кал чартткан. Оон негелделарын таныштырган. Социалистиг чарышкын үдээлеп чедип хонуктап үндүрүп турар.

Алтын-Шынаа сут-баразын фермазының Хөрлүшпеен Совет дээш келгеш, сиген белеткекчилериниң аразында чарышкын шолбанчары боон келгеннер. Сараат салыкчызы Иван Эдеято, сиген бөлүкчүлери Валерий Жданов, Григорий Овчаров мурнакчылардан чыда хаалбайн, алган хүлээлгезин ажыр күүседип турарлар.

Сиген кескен кадмыларның шиилээри даажы, хопаан болуп, сараат салып турарларның чымыштыг ижи сыгыр дээ бажындан орай кежээге дээр үзүктелбес. Алаак, шөлде, арыг иштиг оймактарда ажылиш хаймыккан. Оны бүдүргеп кижилерниң арын-шырайында өөрүшкү чайнаан...

Совхозтуң ишчилери 60 ажыг тонна эки шынарлыг сигенни белеткээш, нитиянын малынга четчир чеминиң быжыг базазын тургузар дээш күженишкинниг ажылдап турар.

Авторнуң фотолары.

ТИИЛЕКЧИЛЕР ИЛЕРЕТТИНГЕН

Найысыладың үлетпур бүдүүлелериниң, тудутунуң, керииоргузуң, эмдырал хамаарыкчы бөлүк сорыг перлитинга ажыктыглаган будуруткан аңгылаш, быстар продукциязының, ооң иштинде шоорай, сосиска, колбаса болгаш консервилер кылыгларын будурерүнүң планныг даалгазын күүсеткен.

Үстүү-Еннсейниң бүлүк эт-сүт, «Тыва медицина техниказ» хем-дээр-бетон кылыглар заводу, «Кызыл үлетпур тудуг» №№ 81 түзүг автоколлоны, № 1 ТТБ, «Тыва фото», «Телерадиобыттехника» каттыжыглыг кижилер. Сайыт планныг даалгазын күүседип, 103,5 хуу күүсеттингеп.

Ынчалза-даа чамдык куш-ажылаы коллективтер эптээн демир-бетон кылыгларны, дээлиг материалдарны, мебель аймаан, эжеш кидис изиххү, далганы, чалан сүт продуктызыны, колбаса болгаш конфитер кылыгларын будурерүнүң планныг даалгазын күүсеттинеп.

СЭКП хооркомунун бюроозурай Советиниң күүскому, ВЛКСМ хооркому ийиги кварталдың социалистиг чарышының түнелиин чугаалашкан.

Үстүнде бүдүүлелерниң продуктыларын будурери 113-тен сайгарылгаш 113,9 хуу ылдыын будурукчулуг 100 сүт күүсеткен Каа-Хем хемгелдаш разрезиниң,

транспорт будурүлгелериниң дем: пассажирлер автопредприятиязының 114,2 хуу боттандырган Тываның авиа отрядтарының

СЭКП хооркомунун бюроозурай Советиниң күүскому, ВЛКСМ хооркому ийиги кварталдың социалистиг чарышының түнелиин чугаалашкан.

Үстүнде бүдүүлелерниң продуктыларын будурери 113,8 хуу, сайгарылгаш 113,9 хуу ылдыын будурукчулуг 100 сүт күүсеткен Каа-Хем хемгелдаш разрезиниң,

транспорт будурүлгелериниң дем: пассажирлер автопредприятиязының 114,2 хуу боттандырган Тываның авиа отрядтарының

Тыва АССР-ниң Дээди Совединиң бешки чыыжыныга сонгуулдалар талазы-биле Тожу районда № 112 сонгулда округунуң округ сонгулда комиссиязының дыыналды

Округтуң сонгулда комиссиязы 1981 чылдың июль 17-де «Тыва АССР-ниң Дээди Совединиң сонгуулдалар дугаймында» Тыва АССР-ниң Хоорайгаар 20 болгаш 57 чуруттуруктуг шиитпир Тыва АССР-ниң Дээди Совединиң бешки чыыжыныңын, специалистерниң болгаш албан хаакчыларының коллективиниң делегаттарын Тожу районда № 112 сонгулда округунуң депутатыны кандидадынга 1935 чылда төрүттүнген, СЭКП кежигүнү Тыва АССР-ниң Министрлер Чевүлелиниң Даргазының орлакчызы, Тожу районнуң «Тоора-Хем» совхозунуң аныяктар чыыналының специалистизи

Ажыктыг чүүлдү улам неп тередир

РАПС — МАЛГА ХООЛУЛУГ ЧЕМ

Он бирги беш чылда республикага сут, өөт, дүк болгаш чүүрга будүрериң дыка улуг хемчээлге улгатырыңар планнап турар. Ынчангаш оңгу беш чылдың турганындан сиген 8,8, сеткилчээшти — 34 бала витаминниг сиген далганың 46 хуу хөөнү будүрери көрдүнгей.

Мал чемнерин будүрериниң көдүлелериниң бирээзи чаңгыс алыктыг. Бистиң, тарылга шөлүрүнүң оттуруглуунуң сайгарылгаларынга үндезилеп, чүүл. Шынаа-биле дээрттең, кандааш-биле шыдамык болгаш белок-биле байлак мал чемин культуралар, шөлдерни шаңгыдап алыр апаар.

Аңгы үеде кыжын бир чем единицазынга 60—65 грамм протеин онаажып турар, а норма ёзугаар ол 100—110 грамм турар ужурлуг. Чем разионунуң чемнигин будумелдер-биле таарыштыр балансылаттынмаанзы, бир-ле дугаарында протеиниң четпезин, мал ажыглыңың продуктыныңың недир албазынга, мал чемин ажыр чүүлдээрлерниң недирээ турар-дыр.

Сөөлгү чылдарда бистең мал чемнериниң шинчилеп чыккаш-биле, рапсының үнүш-биле рапс кактыктарының туралгаларын келген. Мал чемнерин белок-биле хөөнү минериниң бир чүгүде аргазы болза мал чеми тараа культуралыг-биле, чемдик кезии база дужүүлү ээзээ чаңгыс үйдүр чемнерин шөлдерни ажыр алаар.

Ам-ла чүүлдүң рапс — үс бээр база мал чеми үнелиг культура. Оон үрезиниериниң 42—50 хуу үс, 21 хуу белок бар. Бодумда бар протеииниң хемчээль-биле алыр болза, ол үс бээр культуралардан бешки-черии эвлен турар. Рапстан кылган погаан мал чемин витаминнер-биле байлак. Үн үнүш дыка чудуктуг, эки хайлыы чал. клетчатказы ээзээ болгаш база белок-биле үнелеттинии турар. Ону рационга киирерге саар ниелгериниң продуктузуңу бедирээ болгаш түгүүн үскүүр хей болур.

Рапс — перспективтиг мал чемин. Оң погаан массаның бедик дужүүлүн бээр, ону кескен дораазы нүүрер, азы силос, сиген далганы, сенаж база бортөөлөлээ кыштыг рационнуң кылып ажыглаар. Ону дыка хей шөлдээ ажыл-агый культураларың тараан соонда өг чалге тарып болур, ол тараа культуралыг-биле аңгылаар. Рапс нитарлар болуп, дазыл дүүлүүрүү илейти ээзээдиптер шынарлыг.

Сибирьниң агаар-бойдуг байдалдарынга рапстың үнелии кедергей. Ол соокка шынзамык. Рапстың чаа өөнүнерии 3—5 градус донатты тоовас, а улгадып өзе берген үнүштер куску 8 градус чедир соокту шыдажып эртер аргалыг. Рапс 50—60 дөмүк нитинде погаан массаның бедик дужүүлүн бээр. Ынчангаш оңгу беш чылдың турганындан сиген 8,8, сеткилчээшти — 34 бала витаминниг сиген далганың 46 хуу хөөнү будүрери көрдүнгей.

Мал чемнерин будүрериниң көдүлелериниң бирээзи чаңгыс алыктыг. Бистиң, тарылга шөлүрүнүң оттуруглуунуң сайгарылгаларынга үндезилеп, чүүл. Шынаа-биле дээрттең, кандааш-биле шыдамык болгаш белок-биле байлак мал чемин культуралар, шөлдерни шаңгыдап алыр апаар.

Аңгы үеде кыжын бир чем единицазынга 60—65 грамм протеин онаажып турар, а норма ёзугаар ол 100—110 грамм турар ужурлуг. Чем разионунуң чемнигин будумелдер-биле таарыштыр балансылаттынмаанзы, бир-ле дугаарында протеиниң четпезин, мал ажыглыңың продуктыныңың недир албазынга, мал чемин ажыр чүүлдээрлерниң недирээ турар-дыр.

Сөөлгү чылдарда бистең мал чемнериниң шинчилеп чыккаш-биле, рапсының үнүш-биле рапс кактыктарының туралгаларын келген. Мал чемнерин белок-биле хөөнү минериниң бир чүгүде аргазы болза мал чеми тараа культуралыг-биле, чемдик кезии база дужүүлү ээзээ чаңгыс үйдүр чемнерин шөлдерни ажыр алаар.

Рапс — үс бээр база мал чеми үнелиг культура. Оон үрезиниериниң 42—50 хуу үс, 21 хуу белок бар. Бодумда бар протеииниң хемчээль-биле алыр болза, ол үс бээр культуралардан бешки-черии эвлен турар. Рапстан кылган погаан мал чемин витаминнер-биле байлак. Үн үнүш дыка чудуктуг, эки хайлыы чал. клетчатказы ээзээ болгаш база белок-биле үнелеттинии турар. Ону рационга киирерге саар ниелгериниң продуктузуңу бедирээ болгаш түгүүн үскүүр хей болур.

Рапс — перспективтиг мал чемин. Оң погаан массаның бедик дужүүлүн бээр, ону кескен дораазы нүүрер, азы силос, сиген далганы, сенаж база бортөөлөлээ кыштыг рационнуң кылып ажыглаар. Ону дыка хей шөлдээ ажыл-агый культураларың тараан соонда өг чалге тарып болур, ол тараа культуралыг-биле аңгылаар.

ЭВИЛЕЛДЕШКЕН РЕСПУБЛИКАЛАРДА

РСФСР: ийнги профессия

«Эки-дир. Мария. Эки-дир об'» — деп. чуулдаа, нуушкуунун состерии улаштарынын башкыйы литературу. СССР-ниң Чогаалчылар заалынын оюнчу-дуруулар Дээши Вольдо Федоров «Дальний Восток» журналга парладып турар. Ол Богородское суудунде литература катчыжымышчынга чаа чогаалдаалай эмгелеп. Аалактарнын дарбынымчылары — Алексей Вольдо, Григорий Хомяер болган Ирина Чиженутун оюнзал ооган оран-дыр. оларга хогаал аймак айыл профессия апарган.

Ам литература катчыжымышчынга эгелеп чогаалдаалай эмгелеп. Аалактарнын дарбынымчылары — Алексей Вольдо, Григорий Хомяер болган Ирина Чиженутун оюнзал ооган оран-дыр. оларга хогаал аймак айыл профессия апарган.

УКРАИНА: амданы тергиин

Кандыг дээ ажыл-херек — уран чуул болур дээнзин Черкассы областа Золотоношкинни аъш-чем комбинадында прияктеп ажыл тулаанныг тенгуу бага катап бүүредип турао. Чаагай амданныг, чыттыг приемктеп аяка доозалыг эки бир чемелеп — ам бичии чаштар ажыктарга тенгеп — ту чыгыпас.

Ол чаа чуулдун конструкторлар [illegible] ажыктарга ту-ларлар. Ам муң-муң бичии ресепилерни көрөнүп, чеже дүрүмдүг-ни ажыктарга ажыктап ап турган. Ынчангаш приемк тергиин эки болган. Чамдык кижилер оны Тулаанныг видеруургалыг приемги-биле деп-лээп турар.

Ооруктарнын, производственный [illegible] — дыка ур уеде катпазы болуо. Бирээ калбаазаан, ажыктарга [illegible] ажыктарга [illegible] ажыктарга [illegible]

Чайгы дуне одаг кыпсып

Аныяк чаш хенче шаазыс
Ажыт кирип чорул барган.
Чассыг, шорун коруужуну
Сагыжымда чуруп чор иеп.

Одбук ышкаш иогаан аргаа
Огургулаан аднар дынналп.
Дужуп баткан сылдыстарны
Дужуу оттур саналр ийин
сеп.

Сырый тоорууп иештер
чайгап.
Сыгырга иуш адыл турда.
Чалбыраалтыт одаг кыпсып
Чайгы дуне оргулаан бис.

Зоя НАМЗЫРАП.

Экии, здравствуй, сайн байну!

Салчак биле Иван ийи
Садыгынга ырлажыпты.
«Москванын кежээлерин»
База чаагай бадырдылар

Атты, чолду айтыржып-даа,
Аян-шайны сөңнежип-даа.
Аны-дунма наймаалга
Аян тудуп ырлашкан-даа.

Орук чолга ужуражып.
Оош!—дижип ырлашкан
бис.
Орус, тыва, моол ырлар
Онгаар-деспээр ужугуп-ла
тур.

Ужуску Моол байлак чурту
Ураи чараш утпуп туру,
Урук тутпан аттыг кижи
Ушкан куш дег халдып кел
тор.

Аттыг кижи чедип-чедип,
Алдынып-даа ырлап кел тор.
«Бай-ла Моолдун» аллагы
Байырлыпнын дыпналып тур.

Аны-дунма Моол чурту,
Ажыл-ишчи араттары,
Арбын ковей суруг малы
Аян ырдан коступ кээп тур

Чечек ногун сегленнедир
Чедип келзе — моол кыс
болуу.
—Сээн адын кымныл?—
дивпен.
—Цеденмаа —дээш
хуулумаурду.

Аны-дунма ийи чурттар
Ажыл-ишчу долуун туттуп,
Совет-моол наймаалын
Чогум чараш арпы болду.

Эрте шагдан өнүүк талаа
Эргим байлак моол кызы
Цэнэкмаанын чечен ыры
Чежеге-даа уттундурбас.

Эчиг монге наймаалга
Элерээр бис, ырлажыр бис.
Эргим өнүүк моол кызы,
— Экии, здравствуй,
сайн байну!

Л. ЧАДАМБА.

АКШ-ТЫҢ КОМАНДАЗЫ АШТЫРГАН

● Спорт тайылбыры ●

Совет чаяк атлеттер он чедя ужуражылга эртпрениии соонда он ушкү ужуражылгазында АКШ-тыц шиидидек командазын удуп апкан. Бо чылдагы маргылдаа дээрге, үш чыл уругчелиишкин соонда болганы ол. Аалчыларнын командазында шыырап ойнакчылар бар болган, олар маргылдаа этелоранын оранчок мурнунда, неделя бурунгаар чедип келгеннер.

Ужуражылганын баштайгы үелеринде американнар мурнай бергеи, оларанын спиринтерлери бир чүс метр черге тиилелгеии чедип алган, 400 метр черге чарышка К. Уайли шылгараан. Ынчалза-даа хенертен үш хевирге олар аштырышкынга таварышканнар. Минск чуртуг Г. Валюкевич (он бергинген ужурунда адын хей сөөлөвирде маргылдаага кирипшпэн) 17 метр 18 см. хемчээлди ажыр шурай бергеи. Чоокта чаа-ла тергиин дээш иерүүлүүр У. Банкс (17.56) бо удаала чүүле 17.10 метрни ашкан.

Узун ыыш дузазы-биле ажа халыыр онзага американнар шаанын тура тергиндеп келгеннер. А бо удаада бирги черни К. Волков эзилеп. Оон керүүлүү — 5 метр 70 сантиметр. Бештайы хүнде сап 97:93 болуп, совет командазы мурнаап. Бистин спортчуларывыс шиитиин-биле 18 хевирнин 9-уна тиилелгеии чедип алган.

ССРЭ-нин шилиндек командазы маргылдаалын ийиги хүнүнде база ыы түүнүндүг болган. Ол 18 хевирнин 12-зинге үлээп.

Шаатыгаашкынналыг 100 метр черге бергеи 200 метрге чарышка мурнында американнар үрүлүү тиилечи болуп келгеи болза, бо удаада Зинаидиз чуртуг Т. Анисимова оларны ажыл иаапкан. 200 метрге чарышка А. Решетникте тиилелгеи керүүтүт болган. Оонга үелээре маларга керүүлүүлүг түрлүг хуулганнычыларывыс оонга ол маанап ора оолгу. 4×1 чүс метр чер артарга хенертен ушта халаап, ескелерге четкибейн барган. Виктике Лукя чуртуг Е. Гранкиновтуи бедик халыыры база мурнукү дег. кайгамчык болган. Чоокта чаа ол ГДР-иин шилиндек командазы-биле ыыш ужуражылга үелээре база тиилечи болган, ам 2 метр 30 см. керүүлүүлүг болган чаигыс кижи ол.

Маргылдаанын түнүнгүзүр ССРЭ-нин шилиндек командазы 206:178 сандыг болуп, тиилелгеии чедип алган. Иёл-геи аалчылар уттурза-даа, оларны чылыы-биле утпуп, хүлээп алганы дээш база ол-ларывыс, дыштайларывыс гөрүмчалыг байдалдарыны турлуглаан дээш өөрүп иттиргеии иэреткеи болгаш Москва Олимпиадазынга киргизиигеттерге хомудан турарын база катап илереткеннер.

Фехтовапие талазы-биле алдеп чемпионады Франциядта доңгуулаан. Спортчуларывыс ийиги хевирлеринге орнаанаан бо онзага биктаи спортчуларывыстың иштүзү бо түнүгүдүи база катап дазыларывыс. Номинацияга кыз шаанын база-ла фехтовальщиктерге онзагаар составынга улуг мөзүлүүлер болган-даа болза бүгү-ле хевирнер талазы-биле спортчи командалагны олар түүлүүр ап шыдаавы ажа-ла тургеи. Чемпионатта Ыыт чуртуг В. Смирнов (рапира), рапиристерниң ар болгаи командалар-ла командазы тиилелеи болгаш командазы-биле.

Совет спортчуларының курлавырлы бар дүк чүүлүн Латвида болуп турар ужуражылганыларынга Бүгү-ле спартакиадазы маргылдаалын Большевик болуур спортчуларывыс 22 хевирнеги иирлер үе-зинде база ыы түүнүндүг маргылдаанны организастаан. ааш 27 медальдан шеремчилер апарган. Мурнунда шилиндек спартакиадаларның ийиги программазынга түүлүг 8:5 болуп, ам 8:5 болуп, ам 8:5 болуп, ам

Бүгү чурттарның пролетарийлери, каттыжыңар!

ШЫН

СЭКП Тыва обкомунуң, Тыва АССР-ниң Дээди Совединиң болгаш Министрлер Чөвүлелиниң органы

№ 167 (11665) | 1981 чылдың июль 19, воскресенье | 1925 чылда үнделеттингеш | Өртээ 2 ап.

Ниитиниң малынга четчир чемни белеткээринге идепкейлиг киржири-кижи бүрүзүнүң хүлээлгези

МАЛГА ЧЕМ БЕЛЕТКЭЭРИНГЕ— ТЕМП БОЛГАШ ШЫНАР ДЭЭШ

Шалыпчы ийи ай чоруп тур. Эргим эш, аңаа үлүүң киир.

БАЛГАЗЫН: ЧАА АРГА

КИЧЭЭНГЕЙГЕ АЛЫР

СЭКП Тыва обкомунуң чоокта чаа болган III пленумунуң шиитпирлеринде бо чайның кандаашкынныг аграр-бойдузунда ниитиниң малынга чемнерни эң-не хөйүү белеткеп, келир кыштан хүр-ээндүл ажырар дээш кандыг-кандыг хемчеглерни алырын тодаргайлыбле айыткан. Ол ышкап партия обкомунуң республиканың кодээ ишчилеринге, бүгү ажылчы чоннарынга кыйгырыышында мал чемнерниң нурлавырларын көвүдедири-бле чүгле ажыл-агыйларның шынчы болган техниканы күжүү эвес, харын база хөй-ниитиниг, школачыларның шефтээшкинниң организастап, хөл кадыларары-бле оок-дилинге сингеннерни кезип, будук-бүрү белеткелиг чорударын онаалап айыткан.

Июльдуң 17-ге чедир Тандының районнуң ажыл-агыйларының малынга «ниитиназының планын ёзулаар алырга, ону чүгле 8,2 хуу күүсеткен. Ниитиларга ажыл-агыйлардан мал чемнерин белеткелиринде «Революциянның чалбыыжы» совхоз өскелериниң эки түнелдериг болуп турар. Ол ажыл-агыйларга түнге чедир планның 13,4 хуу күүсеткен. Оон дараазында Кедээ ажыл-агыйның дружулга станциязы (11,8 хуу), ССРО-ниң 50 чылы аттыг совхоз (7,3 хуу) чоруп турар. Бо үш ажыл-агыйларда кайы-ышында даа механизастаттынган белеткээ бригадаларының саны дең: 1-ээр, а Тоңа аттыг болгаш «Россия» совхозтарда мал чемнерин белеткээринин отрядтары ийи-ийи болза-даа, түнээ есле. Тоңаргайларга, бо совхозтар планның тус-тузунда 4,5 болгаш 7,1 хуу күүсеткен. Ниитиларга районда эң сөөлгү черде чоруп турар Тоңа аттыг совхозтуң механизастаттынган бригадазында кайызындаа-даа хөй; 4 звено ажылдап турар. «Коммунизмниң херели» совхозтуң мал чемнериниң белеткелчилери ниитиланың планның 6,6 хуу күүседип алган.

Район төвү Бай-Хаактың, суурларның болгаш чурттакчылыг черлериниң ажыл-ишчилерин будук-бүрү белеткелинче, сиген иезеринче организастап турары багай боон турарын айтыр херек. Чижээ, июль 17-ге чедир чүгле Дружулга станциязынга 4-ле ниитиг хол кадыларының-бле сиген кезип турган. Ниитиларга «Коммунизмниң херелиниң» 12 ниитиг ажылы ангыда, районда чаңгыс-даа ажыл-агыйда сиген кезилдеениң хаара тутпан киши чок турган. Будук-бүрү белеткелинче хөй-ниитиниң организастап, хаара тударын Балгазын кодээ Советтиг күүскому, суурнуң албан организацияларын түзөр кылып турар. Ында пятиница санында чыгаарлыр тускай штабты тургускан, будук-бүрү белеткээринин түс-түс организацияларда план-графигин бадылаан. Эрткен пятницада оон баштайгы хуралы боон, будук-бүрү белеткелиниң суурнуң коллективтеринден сельпо, орук-тудуг участогу, механизация училищезин, ортумак школа эки ажылдаанын демдеглээн. Ол болгаш еске-даа коллективтер хүн бүрүде ийиден эвээш эвес тонна будук-бүрүнү белеткээш, удурла дужаан турарлар.

Июль 17-ге чедир Тандының районнуң ажыл-агыйларында ниитиган-биле 1262 тонна сигенни пресстеп белеткээн болган 400 ажыг тонна витаминниг сиген долганы азы борбаандыларны курлавырлаан. Оон иштинде «Революциянның чалбыыжы» совхозтуң хөй сигенни—400 тоннаны пресстээш, 200 тонна витаминниг сиген долганын складтаан болуп турар. Ында сенажты 504 тоннаны салган. Чөрле ниитиан бо ажыл-агыйларда АВМ-ге мал чемнерин белеткиринниң талазы-биле чүгле районда эвес, харын база республикада мурнакчы дружулгалыг совхоз деп чугаалап болур. Ында быжыг коллектив тургустунган, агрегат үзүк-соксаал чок ажылдап турар.

— Бо чылдың кандаашкынныг, берге чайының уржуудан бистер чайгаар үнген сиген кезип, долгаар ажылды организастаан. Маганаты, Ниитиларга чайгаалаан малчыннар сигенни кезип, долгаашаан, азып курганы турардар. Кара-Хөл совхозтуң өзүл-ла сигенни кезип, долгап турар.

Кайы-даа ажыл-агыйларда будук-бүрү белеткээрин организастыг чорудуп турар.

«Тээли» совхозтуң Найырал сибирьниң механизастаттынган сигенчи бригадалы суггаттыг черже тараан медени кестирип турар. Кескен сигенни удур ажаап, оон ийиги дужургенче эвес, а суттаттыг черлерниң курлавырларынче, оон ниитиган дүжүттүг алырынчо улуг кичээнней салып турар бис — деп, «Революциянның чалбыыжы» совхозтуң партком секретары В. З. Бородулин чугаалады.

— Бөгүнге чедир люцернаны шуптузуп кезип алдывыс. Гектар санындан-на 20 центнер болган. Оон 200 тонна ажыг мал чемнин белеткээр ужурлуг. Удавас бис көк суланы ажаап киргитер бис. Даражында — тарымал тоорум. Көк-тараанны 300 гектардан алгаш, ол шелге дораан-на илиртээшкинни кылгаш, рапсты чаштырар деп шиитпирлээн бис. Оны сентябрь ортаа үезинде ажаап ап, мал чемнерниң немелде курлавыр кылдыр болбаазырадыр ужурлуг. Оон ынай эвээш-биче-даа болза, чайгаар үнген сигенни үс тонна чедир, а будук-бүрүнү бодувустун күжүвүс-биле 200 тоннаны ниап-ла белеткээр бис. Түлеп чугаалаарга, бистиң совхозтуң коммунистери бодувустун күжүвүс-биле ниитинин малынга четчир чемнерни белеткеп алырын шиитпирлээн.

Совхозта мал чемнерин белеткиринин механизастаттынган улгатпыр маттыштырган бригадазында үш звено бар. Олар сенаж, силос белеткеп, АВМ-ге ажылдаар. Түс-түс звеноларда ажылдыг тодаргай хуваагаан. Чижээ, АВМ агрегатта звено ийи эдлер-биле ажылдап турар. Июль он чедиде аңаа Семен Андронович Яковлевтиң звеновзу бо сезонда эң бедик будурукчулуг ажылдаан — эдлер иштинде 17 тонна борбаандылаан мал чемни будуруп үндүргеш, складта дужаагаан. Оон өөреникчизин Сергей Кудрявцев (ол үш чыл тускай ажылдап турар). одлегин хүдээп алгаш, базада эки түнелди чедип алган, 14 тонна үнелиг мал чемин белеткээн.

Ажылдың дүрүлгазының дугайында С. Г. Кудрявцев биске мынча дээн:

— Бистер бо сезонда агрегатты боттарывыс күүжүвүс-биле чаартывыс. Агрегатта ийи АВМ болгаш бир савак кондекчиде быжыглаттынган. Мурнунда чылдарда мал чемнерин далган кылдыр белеткеп турган болзувусса, бо чылын чүгле гранулдар кылдыр будуреринге шиитпирлээн. Чүге дээрге хөй сава-даа хереглеттинмес, кол-ла чүве холумактарның хөйү болур. Кандаашкынныг чылда отсигеннинг дүжүдүүнүң азожжин барымдаалаш, бистер эрткен чылдың савазын рационга холдуур деп шиитпирлээш, ону үзүндектээр агрегатты немеш тургустувус.

Люцерна кезип, белеткеп турар звенода механизаторлардан ангыда АВМ-де ийи «Беларусь» тракторлу, бир ГАЗ-53-тү быжыглаан. Олар үзүк соксаал чокка люцернаның погаан массазын эккипле турар. АВМ-ниң мастерлери Г. Мальцев, А. Морозов олар погаан массаны хүлээп ап, агрегатты үзүктүрүп ажылдады бээр. Ону бо эдлерниң масса башкарыкчызы Рая Сувак транспортерлаарга шуудуп-ла турар. Ол аразын да агрегаттың бир талазында С. Новиков погаан массага холдуур тараа савазын хээндектээр херекселдиг башкарыкчы агрегатче дамчыдып турар. Адактың соонда улут бункер деп белеп борбаандылар оон адаанда белеткеп каан трактор тергеевинче токтуп эгелээр. Ол дола бээрге-ле, «Беларусь» трактор келген соонда, чоогунда складче алгаш чоруттар. Оон орнутка баш бир терге чедип келген, белеп мал чемни үдээп ап эгелаар. «Революциянның чалбыыжы» совхозтуң дружулгалыг механизаторларының тывыштыр, чогаадыкчы ёзу-биле кылып тургускан херек кыры-ында чаа агрегады дүн-үнү иштинде минчаар үзүк-соксаал чок ажылдап турар. Оон оон аагай түүдериниң бирээзи арткен чылдың тараа савазын рационга албаа-биле немээри болур. Оң дээрге тыылбайн турган курлавырларның бирээзи-дир.

Т. МОНГУШ.

ЧУРУКТАРДА: «Революциянның чалбыыжы» совхозтуң АВМ мастери С. А. Яковлев (оң талазында) С. Г. Кудрявцев болгаш погаан масса башкарыкчызы Р. Сувак олар. Ногаан массаны хүлээп ап турары.

В. КАРА-САЛДЫҢ фотолары.

Л. И. БРЕЖНЕВТИҢ КАРМАЛ-БИЛЭ УЖУРАЖЫЫШКЫНЫ

СЭКП ТК-ның Чиргизее секретары, ССРЭ-ниң Дээди Совединиң Президиумунуң Даргазы Л. И. Брежневтиң Афганистанның Кырк-демократтыг партиязының ТК-ның Чеңгиис секретары, Афганистан Демократтыг Республиканың Революстуг чөвүлелиниң Даргазы Б. Кармаль-биле ужуражыышкыны июль 17-де Крымга болган. Совет Эвилелинде ол дыштанып келген.

Империалистиг бөлүктериниң, хамыктың мурнунда АКШ-тың үүлгедишкиннеринниң уржуу-биле сөөлгү үеде дыка нарыдаан делегейниң амгы үедээ байдалын Л. И. Брежнев тодарадып көргүскен. Дүшкүүрүг чоруктуң чавырлыышкынын бакшыредырыпче, дайызырак хөнүмерни үрдедиреринче болгаш бөлүчеңнеп өндүре будуреринге улам өстүреринче угланган ол бөлүктер аваптористиг шугуумну чорудуп турар. Эш Л. И. Брежнев ыланган Персид мутулдурунда херектиң байдалынга доктаавган, ол кавы девискээрге байдалды чогумчудар талазы-биле СЭКП-ниң XXVI съездиниң Совет Эвилелиниң кодургеш саналдарының боттуг будуштүүн болган аммырааачызын онаалап демдеглээн.

Афганистанда Апрель революциязының хөгжүдүлгезинге дутайын, чуртта чоокта чаа тургустунган Национал адаптыг фронтуунуң чугула үзүүр-дээлиниин, дутайын, дашткыдан чорудуп турар дооредиин колектерге удур демиселге афган чонунуң күштериниң чедиишкиннериниин дутайын, хамаарышпас афган күрүшкинниң долгейде турушгарының быжыгын турарының дутайын Б. Кармаль чугаалап берген. Эрги феодалдыг ёзу-чурумнарны катап тургузар болган революциялыг чаалап алмышкыннарын чок кылыр дээр кандыг-даа оралдакышкыннарга афган улус шантаандат сөзүр шавышкыны бөөр сорук көрөчү.

Л. И. Брежнев биле Б. Кармаль Афганистанга хамаарышыр байланыштың долгей талаларын көргеп. Империалистиг чамдык чуртталарның, гегемонисчи күштериниң болгаш оларның эдилекчилериниң холгаралашкынының түңнелинде Афганистан-биле хоолашкыр айтырыгларны политика талазы-биле тазарыштыр шиитпирлээри ам-даа херек кырында шуптуган шылдавайн турарын олар демдеглээн. Ниитиларга тазарыштыр шиитпирлээшкин болдуунар аргалыг болуп турар, ынчангаш ынчалдыр кылырынга эки үдээни Совет Эвилелиниң болгаш Афганистан Демократтыг Республиканың сураглыг саналдары болур.

Совет Эвилелиниң болгаш Афганистаниың найыралы, ында ажыдаакылгалы болгаш интернационалчы эп-сеткил каттыштырылгазы ийи чуруттуң улустарының чаагай чорутунга, девискээрге тайбыынга болгаш ниитиган-биле делегейге айтыыл чөп чорутту быжыглаарының аргө-ажыктарынга тазарыштыр быжыглыг уламчылаашкынын дүүзүлгениң киржикчилери сеткил ханыышкынын илергейлээн.

Л. И. Брежнев биле Б. Кармальдың ужуражыышкыны чуректиг ханыышкыдан найыралдың болгаш бүрүн билчиишкиниң байдалынга эрткен.

(СЭТА).

ПКАП-ТЫҢ IX СЪЕЗДИЗИНДЕ

ВАРШАВА. (СЭТА). Партияның ТК-зының отчет илеткелиниң талазы-биле санал берииишкиннерге ПКАП-тың IX съездизинге бүрүзү үе уламчылаан. Акы-дүмеш партаадының делегацияларының башкыларны польша коммунистерге байыр чедиргеп.

Съездиниң мандат комиссиязының илеткелин парлаан Ында киргүскен сан-медээлерни ёзулаар алырга, 1962 делегаттан 438 кижи ажылчыннар, 135 кижи — кедээ ажыл-агый ажылдакчылары болган. Эң хөй санның — 68,7 хуузу — партия ажылдакчылары, бүрүзүлгелериниң болгаш албан черлериниң удурлуучулары, инженерлер, техниктер, эмчилер, башкылар, журналистер болган оон-даа өскелер болган. Съездиниң киржикчилериниң кол кезии 10 ажыг чыл партия стажтуг.

Дөштүкпе адалчылар ол хүн ПУР-ның амыралчылыг-биле таныжып, республиканың ажылчы чоннары-биле ужуражып, бодүүрелгелерге чораан.

СЭКП ТК-ниң Политбюро кежигүнү, СЭКП-ниң Москва хоорай комитединиң бирги секретары В. В. Гришин баштаар ПКАП-тың IX съездизинниң ажылында киржип турар. СЭКП-ниң делегациязы Совет Эвилелиниң техниктиг детиишкези-биле Варшавада тутқан «Радвар» дээр радиозаводка чоорай. Ажылчыннар-биле болгаш заводтуң партия организациязының активтилерибиле делегацияның ужуражыышкыны болган. В. В. Гришин аңаа чүве чугаалаан. Совет ажылчыннардан, инженерлерден болгаш техниктерден завод коллективинге ол ниит бөлүктиг чедирер. СЭКП-ниң XXVI съездизиниң төөгүлүг шиитпирлерин канчаар бүттээн туралыын дугайын чугаалаан.

Социалистиг чурттарның ажы-дүмеллыыкы партиялары-ның съездиге олурыкшы турар делегацияларны польша коммунистерге байыр чедиргеп чүве чугаалааннар.

ПКАП ТК-ның отчет илеткелин болгаш түүнел документтерниң төлевилдеерин съездиге чугаалакшы кежигүнү уламчылаашкан. Чуртта амгы кризис даап дорт хөрүзүлгелиг тодарадыры-бле ПКАП ТК-ның 10-гу пленумунуң шиитпирин ёзулаар тургускан тускай комиссияның («Г. Грабскийниң комиссиязы») илеткелин делегаттар чугаалажыр кирген. Олар комиссияның ажылының түңнелдерин бадылаан болгаш ПКАП-тың удурлуг ажылдакчылары турган болуп кижилерни партиядан үндүрер дээш бадылааннар.

ПКАП-ның IX съездизиниң ажылында киржип турар СЭКП ТК-ның Политбюро кежигүнү, СЭКП-ниң Москва хоорай комитединиң бирги секретары В. В. Гришин удуртқан СЭКП-ниң делегациязы Польша-совет найыралының активтилериниң активтилерибиле ужуражыр.

Адалчыларга байыр чедирбишаан, ПКАП ТК-ның кежигүнү, министрлердиң кол эртелелиниң даргазы С. Броньскиниң мынча дээн: «Ажылдың чаартымышмыларыңар болза маргсизм-ленинизминиң идеаларының камгалалы, ССРЭ-биле найыралдың болгаш кадыг ажылдажылганың эдилеништикап индыг үнелеп четпес чедиишкиннерни сөөлдөрүп ол болур деп бистер, министрлердиң активтилерибиле турар бис. Хоорай, коллектив, ог-буле бүрүзүүге бистер социализмниг үдаар алышкыннарны шиитпирлиг болгаш туруштуу-биле камгалаар, польша черге социализминиң адын бакшыредырын оралдакшы удурланыкчыларывыска удур күштүг барымдаалаарны ажыглаар ужурлуг бис».

Оон соонда В. В. Гришин чүве чугаалаан. Польша-биле найыралдың совет министилеринниң хөй санныг кежигүнериниң, миллион-миллион совет кижилериниң мурнундан Польша-совет найыралының министилеринниң бүгү кежигүнериниң чүректиг ханыышкыдан иэнг бажырлы ол чедирген.

Бистин партиябыстың ТК-зының Чиргизее секретары, ССРЭ-ниң Дээди Совединиң Президиумунуң Даргазы эш Л. И. Брежневтиң хүүдээлгазын ыглердиргеш чүве чугаалаан. Ол чүве-ниң ортумагында бүрүзүүге бистер социализмниг чаалап алмышкыннарны шиитпирлиг болгаш туруштуу-биле камгалаар, польша черге социализминиң адын бакшыредырын оралдакшы удурланыкчыларывыска удур күштүг барымдаалаарны ажыглаар ужурлуг бис».

Оон соонда В. В. Гришин чүве чугаалаан. Польша-биле найыралдың совет министилеринниң хөй санныг кежигүнериниң, миллион-миллион совет кижилериниң мурнундан Польша-совет найыралының министилеринниң бүгү кежигүнериниң чүректиг ханыышкыдан иэнг бажырлы ол чедирген.

Бистин партиябыстың ТК-зының Чиргизее секретары, ССРЭ-ниң Дээди Совединиң Президиумунуң Даргазы эш Л. И. Брежневтиң хүүдээлгазын ыглердиргеш чүве чугаалаан. Ол чүве-ниң ортумагында бүрүзүүге бистер социализмниг чаалап алмышкыннарны шиитпирлиг болгаш туруштуу-биле камгалаар, польша черге социализминиң адын бакшыредырын оралдакшы удурланыкчыларывыска удур күштүг барымдаалаарны ажыглаар ужурлуг бис».

Оон соонда В. В. Гришин чүве чугаалаан. Польша-биле найыралдың совет министилеринниң хөй санныг кежигүнериниң, миллион-миллион совет кижилериниң мурнундан Польша-совет найыралының министилеринниң бүгү кежигүнериниң чүректиг ханыышкыдан иэнг бажырлы ол чедирген.

Бистин партиябыстың ТК-зының Чиргизее секретары, ССРЭ-ниң Дээди Совединиң Президиумунуң Даргазы эш Л. И. Брежневтиң хүүдээлгазын ыглердиргеш чүве чугаалаан. Ол чүве-ниң ортумагында бүрүзүүге бистер социализмниг чаалап алмышкыннарны шиитпирлиг болгаш туруштуу-биле камгалаар, польша черге социализминиң адын бакшыредырын оралдакшы удурланыкчыларывыска удур күштүг барымдаалаарны ажыглаар ужурлуг бис».

Оон соонда В. В. Гришин чүве чугаалаан. Польша-биле найыралдың совет министилеринниң хөй санныг кежигүнериниң, миллион-миллион совет кижилериниң мурнундан Польша-совет найыралының министилеринниң бүгү кежигүнериниң чүректиг ханыышкыдан иэнг бажырлы ол чедирген.

Бистин партиябыстың ТК-зының Чиргизее секретары, ССРЭ-ниң Дээди Совединиң Президиумунуң Даргазы эш Л. И. Брежневтиң хүүдээлгазын ыглердиргеш чүве чугаалаан. Ол чүве-ниң ортумагында бүрүзүүге бистер социализмниг чаалап алмышкыннарны шиитпирлиг болгаш туруштуу-биле камгалаар, польша черге социализминиң адын бакшыредырын оралдакшы удурланыкчыларывыска удур күштүг барымдаалаарны ажыглаар ужурлуг бис».

Оон соонда В. В. Гришин чүве чугаалаан. Польша-биле найыралдың совет министилеринниң хөй санныг кежигүнериниң, миллион-миллион совет кижилериниң мурнундан Польша-совет найыралының министилеринниң бүгү кежигүнериниң чүректиг ханыышкыдан иэнг бажырлы ол чедирген.

ШАЛЫПЧЫ АЙЛАР ЧАРЛАТТЫНГАН СООНДА

Бай-Тайга районнуң ажыл-ишчилери мал чемни белеткээринин июль 10-дан сентябрь 10-та чедир ийи шалыпчы айларга чарлаан дугайында СЭКП обкомунуң бюрозунуң докталаалы улуг үүлүүшкүн-күш-ажылга дүшкен.

Районнуң девискээринде кандаашкын, ийиг улуг болганы-биле эрткен чылга деңнээрге, сиген эвээш үнүп турар. Ынчалза-даа чер-черниң партия, совет, профавилет организацияларының боттуг хемчеглерни алган. Партия райкому болгаш райкүүскем ажыл-агыйларга, албан-организацияларга, школа коллективтеривиге сиген, будук-бүрү белеткээринин кезип, долгаар ажылды организастаан. Маганаты, Маңчүрек тайгаларында чайгаалаан малчыннар сигенни кезип, долгаашаан, азып курганы турардар. Кара-Хөл совхозтуң өзүл-ла сигенни кезип, долгап турар.

Кайы-даа ажыл-агыйларда будук-бүрү белеткээрин организастыг чорудуп турар.

«Тээли» совхозтуң Найырал сибирьниң механизастаттынган сигенчи бригадалы суггаттыг черже тараан медени кестирип турар. Кескен сигенни удур ажаап, оон ийиги дужургенче эвес, а суттаттыг черлерниң курлавырларынче, оон ниитиган дүжүттүг алырынчо улуг кичээнней салып турар бис — деп, «Революциянның чалбыыжы» совхозтуң партком секретары В. З. Бородулин чугаалады.

— Бөгүнге чедир люцернаны шуптузуп кезип алдывыс. Гектар санындан-на 20 центнер болган. Оон 200 тонна ажыг мал чемнин белеткээр ужурлуг. Удавас бис көк суланы ажаап киргитер бис. Даражында — тарымал тоорум. Көк-тараанны 300 гектардан алгаш, ол шелге дораан-на илиртээшкинни кылгаш, рапсты чаштырар деп шиитпирлээн бис. Оны сентябрь ортаа үезинде ажаап ап, мал чемнерниң немелде курлавыр кылдыр болбаазырадыр ужурлуг. Оон ынай эвээш-биче-даа болза, чайгаар үнген сигенни үс тонна чедир, а будук-бүрүнү бодувустун күжүвүс-биле 200 тоннаны ниап-ла белеткээр бис. Түлеп чугаалаарга, бистиң совхозтуң коммунистери бодувустун күжүвүс-биле ниитинин малынга четчир чемнерни белеткеп алырын шиитпирлээн.

Совхозта мал чемнерин белеткиринин механизастаттынган улгатпыр маттыштырган бригадазында үш звено бар. Олар сенаж, силос белеткеп, АВМ-ге ажылдаар. Түс-түс звеноларда ажылдыг тодаргай хуваагаан. Чижээ, АВМ агрегатта звено ийи эдлер-биле ажылдап турар. Июль он чедиде аңаа Семен Андронович Яковлевтиң звеновзу бо сезонда эң бедик будурукчулуг ажылдаан — эдлер иштинде 17 тонна борбаандылаан мал чемни будуруп үндүргеш, складта дужаагаан. Оон өөреникчизин Сергей Кудрявцев (ол үш чыл тускай ажылдап турар). одлегин хүдээп алгаш, базада эки түнелди чедип алган, 14 тонна үнелиг мал чемин белеткээн.

Ажылдың дүрүлгазының дугайында С. Г. Кудрявцев биске мынча дээн:

— Бистер бо сезонда агрегатты боттарывыс күүжүвүс-биле чаартывыс. Агрегатта ийи АВМ болгаш бир савак кондекчиде быжыглаттынган. Мурнунда чылдарда мал чемнерин далган кылдыр белеткеп турган болзувусса, бо чылын чүгле гранулдар кылдыр будуреринге шиитпирлээн. Чүге дээрге хөй сава-даа хереглеттинмес, кол-ла чүве холумактарның хөйү болур. Кандаашкынныг чылда отсигеннинг дүжүдүүнүң азожжин барымдаалаш, бистер эрткен чылдың савазын рационга холдуур деп шиитпирлээш, ону үзүндектээр агрегатты немеш тургустувус.

Люцерна кезип, белеткеп турар звенода механизаторлардан ангыда АВМ-де ийи «Беларусь» тракторлу, бир ГАЗ-53-тү быжыглаан. Олар үзүк соксаал чокка люцернаның погаан массазын эккипле турар. АВМ-ниң мастерлери Г. Мальцев, А. Морозов олар погаан массаны хүлээп ап, агрегатты үзүктүрүп ажылдады бээр. Ону бо эдлерниң масса башкарыкчызы Рая Сувак транспортерлаарга шуудуп-ла турар. Ол аразын да агрегаттың бир талазында С. Новиков погаан массага холдуур тараа савазын хээндектээр херекселдиг башкарыкчы агрегатче дамчыдып турар. Адактың соонда улут бункер деп белеп борбаандылаар оон адаанда белеткеп каан трактор тергеевинче токтуп эгелээр. Ол дола бээрге-ле, «Беларусь» трактор келген соонда, чоогунда складче алгаш чоруттар. Оон орнутка баш бир терге чедип келген, белеп мал чемни үдээп ап эгелаар. «Революциянның чалбыыжы» совхозтуң дружулгалыг механизаторларының тывыштыр, чогаадыкчы ёзу-биле кылып тургускан херек кыры-ында чаа агрегады дүн-үнү иштинде минчаар үзүк-соксаал чок ажылдап турар. Оон оон аагай түүдериниң бирээзи арткен чылдың тараа савазын рационга албаа-биле немээри болур. Оң дээрге тыылбайн турган курлавырларның бирээзи-дир.

Т. МОНГУШ.

ЧУРУКТАРДА: «Революциянның чалбыыжы» совхозтуң АВМ мастери С. А. Яковлев (оң талазында) С. Г. Кудрявцев болгаш погаан масса башкарыкчызы Р. Сувак олар. Ногаан массаны хүлээп ап турары.

В. КАРА-САЛДЫҢ фотолары.

КҮҮСЕЛДЕ БАГАЙ ЭВЕС

СЭКП-ниң XXVI съездизиниң төөгүлүг шиитпирлерин амыдыралче чөвүлеттингеш, боттандырар дээш он бирги беш чылдың баштайгы чылының бирги чартында Кызыл районда «Үжүг хурал» совхозтуң ажыл-ишчилери кызыынаккай ажыдаанының түңнелинде бирги чартыныла планның чедиишкинниг күүсеткенин ниити хураага түүнел чуваалыкка».

Совхоз бирги чартык чылда курнаже мал продукциязының планнарын ёзулаар алырга, 121 центнер эртти 124, сүттү 107, а дуктуу 126 хуу. Ол ышкаш мал чемнерниң ...

Дээш бөлүк чыл ...

Мал чемнерин ...

Ынчангаш оларның ...

Хойжумардан № 3 бригаданың малчыны К. Даргын-оол 100 төрүүр хойдан 115 хураанын камгалап ап, социалистиг чарыштың тиилекчизи болган болгаш малчыннар Л. Шавырраа 113 хураанны, А. Содунам 110-ну, Ч. Чамзын 107-ни база А. Кара-оол, Л. Тас-оол, Х. Маныш-оол тус-туста 104 хураанны камгалаан ап иштирген шүүлтезүүрлер. Мурнакчыларга акша шаңналдаачылыышкан.

Ийиги хураага моон ...

... түрүгларга дугайында ...

... планныг онаалаан ...

... күүседир ...

... белеткээринче бүү ...

... мөөрейзиктээр ...

... дээш ...

... ажыглаары ...

... ынаар ...

... белеткээр кышка ...

... шиитпирлээн.

С. ДУВАА.

ЧЕР БОЛГАНДА

ВИЛЬНЮС. Хөй чылдыг си-пумктарлыы дерип тургускан, үрезиннерни ажыдып, Литваның полигиластаан 107 ажыл-агый-зарыын комбайнерлеринге ...

АБАША. (Грузия ССР). Грузиның ажыл-агыйлары соның өзүмнерин болбаазырадып кылырынче киргеп. Абаша районнуң ажыл-агыйлары эртнен чылдың 6 гектардан на 20 центнер бобыларны алган. Ынчангаш оларның улегери-биле дыка хөй колхоз, совхозтар ол культураны тарып өстүреринниң индустрия методтарын боттарында пеперетеркен. Республикада соя пиеларын 10 мүң гектар чедип турар.

(СЭТА-ның корр.).

Июль 19 — Металлургтуң хүнү

МУРНАКЧЫЛАРНЫҢ ҮЛЕГЕРИН ЭДЕРЕР

Быянын улуг үлүгүр бүдүүлге черлерининц бирээзи — «Тыва кобальт» комбинаттың коллективиниң он бирги беш чыл дыгыс хуусавындан эрте күүседир дээш социалистиг чарыштың кадбаалар дүжүмүнде медээлиг сонгалды үнүрген черлеринге бирээзи. Ынай кижилер коллектив СӨКП-ниң XXVI съездиниң тоогуг шинчилеринге сорук кылдыр, бодаткан социалистиг хүдүлелерин алган. Тыва металлургтар бо чылдың эгезинден туре план-графикти мурнак, бүгү көргүзүлгер талазы-биле эки түңнелдерин чедип ап турар.

Бистер «Тыва кобальт» комбинатка барган үеде черлеринде бүдүүлгенин доозунгаар, коммунистер болгаш комсомолдар ажылдап турар. Оларның бирээзи Александр Монгевеич Ондар шаа ажыр-биле он чыл ажылдап турар. Ол үениң шилгээнге черлеринде нарын технологияны мөң коргузуп алган, бо хүнгерде бөлүк продукция бүүр цехтиң үлүг-ажылының ооспас бөлүгүзүн — ол болуг комсомолчуларга черлеринге.

Курбаннаттың он гарымдаалы черлеринде бүдүүлгенин доозунгары, коммунистер болгаш комсомолдар ажылдап турар. Оларның бирээзи Александр Монгевеич Ондар шаа ажыр-биле он чыл ажылдап турар. Ол үениң шилгээнге черлеринде нарын технологияны мөң коргузуп алган, бо хүнгерде бөлүк продукция бүүр цехтиң үлүг-ажылының ооспас бөлүгүзүн — ол болуг комсомолчуларга черлеринге.

Аппаратчиктер В. А. Рыпов, А. М. Ондар болгаш Н. А. Сокова (өдээнде чурукта) химиг чаагай аргалыг бо-ла ажылдап олурар, сүмелеп чүүлдүр. Чогуда ол аларның ажылының соонда бо хүнге чедирбээн — ол болуг комсомолчуларга черлеринге чүүлдүрүлгелерни чүгүртүрүп чоруптуг-ла.

А. ЗАЙНЕВ. Фотолар авторлуг.

Репортаж

КОММУНИСТЕР— МУРНУНДА

Быянын улуг үлүгүр бүдүүлге черлерининц бирээзи — «Тыва кобальт» комбинаттың коллективиниң он бирги беш чыл дыгыс хуусавындан эрте күүседир дээш социалистиг чарыштың кадбаалар дүжүмүнде медээлиг сонгалды үнүрген черлеринге бирээзи. Ынай кижилер коллектив СӨКП-ниң XXVI съездиниң тоогуг шинчилеринге сорук кылдыр, бодаткан социалистиг хүдүлелерин алган. Тыва металлургтар бо чылдың эгезинден туре план-графикти мурнак, бүгү көргүзүлгер талазы-биле эки түңнелдерин чедип ап турар.

КАДЫЫР БОЛГАШ МАСКАГА

Чуртуун дыка хей металлургия будүүлгелериниң ажылы Москвадакы «Кадыыр болгаш маска» заводуунуң шаа черинге кээп дүшеттүр. Ангаа-ла кап демир аксы барган, аде эзилдиртинген соонда оны будүштүг демир, бедик соргуг просат аппар болгаш оларже машиналарның эң-не ырымсалгалыг кезектерин кылып үндүрер.

Ол будүүлге черниң ажылдыдан ук адырның хөлүүдээнде эң чугула будүшкүүлерни норуп болур. Чижээ, ол заводта канчы удуктедиптиң чоока кудаанның түүлгө кээлгелиг интеграл ам дыгыыр-биле соруп турар. Оон дүжүмбиле металлдың чадырның хөлүүдер, оңу кудуп, шиттүүрүп шапкынчыдыр. Ындыг ынчалдыг дүрбелелгелер-биле ыяш хей металл демир чамдыктың тенниктер дең турар...

«Цехти будүүлгени соңсаттыын турган, чаартаан». «Маркалыг демирлиг түүлгө шилчээшиниң каяның хемчээли болгаш шынары иштүлээрин» — дээн, ындыг паспорттар будүүлгө черинин тооруптуг-ла ыяш хей...

Кожаалында будүүлгө черлеринге болган [illegible] ыяштың адаан турар «Кадыыр болгаш маска» деп чүүлдүр. Ынчалза-даа удаваанда чок ыяш хей ыяштар дүжүмүнде ыяштың ыяштың ыяштың

Болгар Улуг Республиканың ажылчыннары болгаш специалистери Тюмень чергелеп беш чыл ажылдап турар. Совет тудугжулар-биле кады ажылдап тура, ажы-дүнмаа ол чурттуң төлээлеви Барыын-Сибирниң нефть казып турар комплекизиин хевирүүлерге, чаа хөөрайларны болгаш бүдүрүлгелерни тударынга кирип турарлар. Болгар тудугжулар белүүн 150 миллион ажыг чаптал салыышкынны шиңгээдип алган, чазагаймыды туттунган 600 мун эвербелчин метр квартираны ажыглалга киирген.

ЧУРУКТА (мурнуку одуругда) В. Г. Бронников (солагай талазында) биле В. Г. Николаев оларның Тюменьниң чаа тудугларының бирээзинде тудугжулар-биле кады турары.

И. САПОЖНОВТУҢ фотозу.

СЭТА ның фотохрониказы.

СОРУК КИРИИШКИН-БИЛЕ

Бо жылдың спортчу сезону Москвада болган XXII Олимпиадаңың түнелдеринге сорук киришкин-биле эртип турар. Ол түнелдерге ажыл-агыл чүрттарда спорт сонургээлдериниң болгаш спортчуларның бүүнүн-чаагай сорулгаларын — тайбың, шайырал болгаш удуртар аразынга билчиишкинни кымга-ла үнелеп болдур, оларны магадатпышаан. Ол спорттуң улуг байырлалдың бир чыл соонда өткүрүлгени СЭТА ның спорт өөрүмнелиниң редакциязы ССРЭ-ниң спорт комитединиң болган ССРЭ-ниң олимпийжи комитединиң дүрзизи С. П. Павловтан айтырыг салган.

—Москва олимпиадазының уңуур-дүшүүлүнүң дугайында Силерниң бодалыңар чүл? Делегейге спорттуң моон соонгаар хөгжүзүлгениниң хереэмге оон роолю канчыгыл?

—ХХII олимпиададан төлү апарган ооңнарны делегей чергелер бичиргелеп, дүрттер аразынга харылзаларны калбартырынга чугула болгаш Москвага олимпийн мөгүдээлер болгаш бир чыл эртелеп, оларның ажыл-ижин үзүлгелеп шыдал. Ол түнелдер бедик чедиишкинниглерниг боор. талдылыг темдекчилер үрээ алгаш, дүне чыт. Оон ангы чугула чүүл болза: кижилерниң тайбыңнар болгаш пайырал чүүлүүр тилээн, а ол ышкаш аймактарның ол ыяшкы үзеринде ораалашкан реакциялыг күштелгээ болгаш спортка ындезиг хандыңнарның чаа-чаа дээжер тургустунгай. Чижээ, «Бүгү ө-бүүге-биле — чарышчы» деп кыйгырыгны бүүгээр Бүгү-эвилел маргылдааларын организастаан. Оларга туруун 260 хоорайларлыган болгаш райондарындан спортчу ө-биле кирижкен. Белорусстың 19 хоорайларында күш-куралдарын кадагалаачылар-биле болгаш-чарыылгалыг комбинаттарын тургускан — ол эң солуун эгелээшкинниң дүтайын журналдарга болгаш-тың солуунарга мөңө мурнунда бижиглээн Совет кижилериниң калыңнылыг кызыдалдарыг, спортка дамчыдыкчы мөңгедиттиг бүгү чүртка боор эрткен «ГТО демдээнден — олимпийн медальдарга чедир!» деп аттыг Бүгү-эвилелдиң көрүлге-конкурсу идепкейлиг болган.

Уругларга болгаш өзүлдүүлерге төлээ мөгүдээлелиниң ышкыр аттыг эгезе тевилерниң «Шайырал» деп дээш чүүлдер, турустунган мөгүдээлелер. «Хөм бөрбөлек», «Олимпийжи харжыгаш», «Алдын шайба», «Берүүшкилиг хөлүүлүг дельфин» болгаш өскелер. Оларга чүүлдүүлер ышкыр шилиг-ижилиг, чаңгыс-биле сонургалдыг, ыяшкы спортчуларның чаңгыс-биле дөмейлээшкинин көргүзүп турустулар.

Олимпиадаларның эртелеп ССРЭ-ниң Спортчуларның болгаш Национал олимпийжи комитединиң дээштүүшкининиң түңнелдеринге бүүдүп, кижилерниң-биле делегейниң өскелер фестивальларының президиумнарының, министерлер-биле, национал олимпийжи комитединиң Эрээди эдертенчи спорт организацияларының бастыңгыдыңнарының болгаш ССРЭ-ниң Спортчуларының аразынга чергеле кады ажылдамылга дугайында ийи таалалыг дугуржулгалар спортчу организацияларның ажылдамчыларының, тренерлериниң, судьяларының принциптерниң үндезилеттиргени.

—Делегейниң олимпийжи комитединиң ам болур олимпийжи конгресиниң ССРЭ-ниң Национал олимпийжи комитезин канчаар көрүп турарының дугайын чугаалап көрүңерем?

—ССРЭ-ниң НОК-у олимпийжи хөмүлгелериниң үзүм бажыглазары болган демонстрациялыг хевирлиг, олимпийжи хартиянның ном принциптерин үзүмнеп өткүлээн Баден-Баденте (ГФР) XI олимпийжи конгрессте бо чыл-дың сентябрь айда бот-биттың-ның, Зайырлыг, Демократтыг Германиянның Олимпийжи комитединиң Германиянның Демократтыг Республиказының олимпийжи комитези дээш турумчуп турар.

Ынчаар олимпийжи хөмүлгелер-ниң, олимпийжи өскелериниң, спортчу хөмүлгелериниң болгаш күрүне гимназиялардың аразында, хүндүлүг байырлыг, дөзүлелиг дөзээр хөгжүлгелериниң айтырыгларын бажыңдыг турушту эдээн. Мурнуң-Африка — Республиканың олимпийжи шимчешкинге киртеннии делегацияның спортчу ареназынга — 1978 чылда Эдиопиядан болган спортчу ооңнарга чүүле болдуун улуг тиилелгези-биле уеэн, ынчаар-дан туруун ыяшкы масштаб күш-культура шимчешкининиң калбартыны-биле демдеглээн.

Олимпиадаларның эртелеп ССРЭ-ниң Спортчуларының болгаш Национал олимпийжи комитединиң дээштүүшкининиң түңнелдеринге бүүдүп, кижилерниң-биле делегейниң өскелер фестивальларының президиумнарының, министерлер-биле, национал олимпийжи комитединиң Эрээди эдертенчи спорт организацияларының бастыңгыдыңнарының болгаш ССРЭ-ниң Спортчуларының аразынга чергеле кады ажылдамылга дугайында ийи таалалыг дугуржулгалар спортчу организацияларның ажылдамчыларының, тренерлериниң, судьяларының принциптерниң үндезилеттиргени.

—Делегейниң олимпийжи комитединиң ам болур олимпийжи конгресиниң ССРЭ-ниң Национал олимпийжи комитезин канчаар көрүп турарының дугайын чугаалап көрүңерем?

—ССРЭ-ниң НОК-у олимпийжи хөмүлгелериниң үзүм бажыглазары болган демонстрациялыг хевирлиг, олимпийжи хартиянның ном принциптерин үзүмнеп өткүлээн Баден-Баденте (ГФР) XI олимпийжи конгресстиң бо чылд

Сергей МИХАЛКОВ

СТЁПА АКЫЙ— ХООЧУН АПАРГ'АН

Дертеп ажыг чылдарның журнунда Сергей Михалковтуң «Стёпа акый» деп чогаалы аныяк ношчукчуларның шыгжылгыларының дорааи-на чаалап алган. Оон соонда «Стёпа акый шагдаа», «Стёпа болган Егор» деп номнар үнгүзүп. Ам он ийи чыл эртпеп соонда ук шулуглелдиң дертку түңнел иезээ «Хоочун кырган Стёпа акый» деп зге-биле «Правдага» үнгеп. Моон аразында оон отулгазын пырладывыс.

Аалдарлыг шагдаа, Степан Степанов аан.
Алдын Москвада чурттап турар болган.
А ам ол пенсионер апарганда
Аңаа олуруп дыштанып-даа болур.

Хүргүл ак баштыг ашак апарза-даа,
Күш-ажыл хоочуну Степан акыйны
Болдунуп үе-черлерге-биле бис
Бодап дейлээривиске, аныяк-тыр...

Эвеп, чалгаарап, соңга бакылагылап,
Эртпеп-дүшкеп улус кайгап, харап,
Таалап, чырган даалы ойнап орар дээш.
Таныш-шыргүттер-даа ол дилевес.

Хажык чаштар маадыры Степан акый
Кайда, чүнү ам кылып турарый?
Шаандагысында дег, оон ам-даа
Чаштар-биле пайырлы бижиг хевээр.

Стадионче чаштар шуужуккан болза,
Степан акый база-ла анда турар де.
Аны зоопаркта олар чыглып келгенде,
Аңаа Степанны маналап турүптарлар.

Оскур херии базып-биле шелте кел чорда,
Оны аяк-тел үзеп сонуургай бердилер:
—Олгулар Егор кайдыг чурттап чоруурул,
Оку биске хоорецерем: Степа акый?

—Херии ажыр кончаар харап бооруп
Хенаар када коргүзүцерем, акый!
—Коргүвейн! Көрүнер харын, оолдар!—дээш,
Кеңгүс дораан дилегии ол хандырган...

Пенсионерлер үрүлежи-ле бердилер:
—Бертининиң болгу дег, улуг-ла киижи...
—Бистерден ам-даа аныяк болуксаап,
Бир-ле чүве кылган чоруур боор бо...

• • •

Шаанга чедир-ле чажыртынган чоруур
Шак ындыг чүве делегейде турар бе?
Бешки классчы Петя Рыбкин дээрэн
Бүдүү таакпылап-ла эгелеп-тир.

Чазының чок оолдуң холдары дээрге
Чайгаар-ла ешгареталарже сунду пар.
Хамык эртемнерде оон дендектери
Кадыг эш-оорүнден дорайтаан турган!

Таакпычының чедүл-какпы-даа медээжок.
Таакпы дээрге таакпы-ла болгай, ол-дур!
Арны-бажыңы Степа акыйн дырыптырып,
Ажыпкы, хорадаанныг чүтпалаан:

—Ажыы-биле мецээ чүтпааннар, оолдар,
Аранарда кайындар таакпылап турар чоор!
Таакпылачыларга черле хөңүүн чок мен!
Таакпа-ла кижи пачаң кадыын бедаавыл!

Таалар деп биледиңер — медерелдиг силер,
Таакпылаан оол бир базым мырт!
Ыяшкыныдан Петя Рыбкин дээрге,
Рак мыкаш кылдыр кыза бергеп.

«Бөгүүнү бодум-на харымдаайн» дээш
Борбаш ындыр үштә базып келгеп,
Борта хей чүүл чүтпаалаар боор ааи!
—Моон соңгаар таакпызавас мен!—дээп.

Оолдарже Степа акый карак баскаш,
Оон холун дыпдыг тудуп ааап...
Петя Рыбкин ол аазаашкынының соонда
Бергеп сөзүн эдлеп шыдаан-даа мыкаш...

• • •

Шатта бедикти атаалаап тур—
Шаап халдаашкында — чадаг-шеригер-дир.
Шалбаа, хөөлбектеп паганы ужуглаанам,
Чап-чаа бир «дындм» тудуп келгеннер.

Кыс уругларда безин уйгу-дыш чок—
Кызып-кызып эмнеп-ле турарлар...
Чогум дайын эвес дайын кылып
Солуп «Зарница» ойнап турарлары ол.

Таныжывыс Степа база-ла шуут
Даг бедикпде даш кырында туруннап.
Ыран-чоокта тулчуушкунну хайгаарап
Ындазында, дайынчы хей-аът киргеп тур.

Взвод командири болуп турар ооп
Вертушкин Митя маңнап келгеш:
—Ооба-ла күдүлүп көрүнер, Степа акый,
Оларга орун айтыкчыны-дыр силер—дээн.

Степа акый хүлүмзүрүп, каттырып ааап.
Ынчалза-даа ол дыннангыр күдүлгеп.
Шаанда ол старшина хораан болгаш,
Чаалажымышкы оюп-даа бол, дайын деп билгеп.

Оолдар Степаны бүзөлеп тутпаш,
Оон бодун штабынга экелгеннер.
—Кайы таланың кижизин силер, чэ,
Харылаш көрүнер. Степа акый—дээн.

—Харыы берип шыдавас мен, оолдар,
Хамык чажыт ажытпас-даа ужурлуг.
Мен дээрге, туттурган солдат-тыр мен—
Мээң чулчуруур эртем чок-ла болгай.

Дүүш үеэн чедип олурда боор.
Гурлуг тулчуушкун ам-на доозулган
Хавак кырынга дайзынны бүзөлешпеп.
Кайы командалар тиилээнин чарлаан.

Дангаар эртеп бир-ле катап улус моорге,
Галыгырже ол белетиенген турган.
—Кайы сунуп чедер силер, Степа акый?
—Харын шуут-ла Европа базарым ол!—дээн.

Биледиң-даа, путёвкам-даа бүрүн холда.
Бичe чораан сентябрьда чанып каар мен.
«Париж—Москва» — орук ырак болдур шаан.
Барбас дээрге, база эштөм, чоруурул ол.

Самолётче пассажирлер шуужуп киргеп—
«Чаагай менди бистп чедир аэрофлот!»
Сандайдыва чымчап кылдыр салданнаш,
Шарыттыпып, быжыглапташ, чемненген-дээ.

Оон соонда Степа даай хозяйстиин
Номчуур дашпаш солуну ап ажа базрте,
«Парижке кээп хонупкан!» деп чарлай бергеп
Пат-ла кайгаап, Степанов тура халаан.

(Үзүчилмиг).

Москва бөгүн.

Пушкин аттыг шөлээ.

Н. ГРАНОВСКИНИҢ фотозу.

СЭТА-ның фотохрониказы.

Москва кинофестивалынга

ЭКРАННЫҢ МААДЫРЫ—УЕ

Улус массаларының кайгамчыктыг шимчээшкинниин ягааш чамдык киижилериң сагыш-сеткилинге чедир каңдыг-даа айтырыгларны бөгүүрүнүң үрап түүлүнге ажыг киноңуң ажылдакчылары фильм бүрүзүнге үениң тыныжын, бөгүнгү амыдыралды хаара тудуп турар. Делегейниң Москвада XII кинофестивалынга үнүп турар киноларының хөл үтка-шынарлары база ындыг болган.

Фестивальның көрүүзүнге дөрттүң үш кезии киржип каапкан. Ол хей дыдыг, хей национальлыг киижилерниң ужуражыглаан делегей экранларының сураглыг мастерлериниң үрап чогаадылгазының чаа-чаа аргыннарны ажыглын, ян-не масказы, ам-не сонуургаачыг хевирге улустуң хандыкпылын үзүп бедиткен. Бүгү дилтериниң кинематографистериниң бембүрүктиг чалыч-хүүгүүн дүтеймаа социал чөпүүт чорук дээш улустарның демнелиниң дүтайында, бистиң бо каярын болган аймыдыг үеде киижилериниң амыдырал-чүртээрыкының дүтеймаа кайгамчык шынны түгаалларын бо көрүүде каттыштырып турар.

Фестивальдың экранынга үнген фильмнериң көл маадыры—үе. Мынчаган, мында кижи бүрүүт бөгүнгү амыдыралды, бо хүнүң киргүүн турар. Чамдык болуушкуннар эрги шагны киргүзүп турар-даа болза, залче кирип келген көрүкчү киижиниң бөгүнгү амыдырар дээш бодаырының алдаай бар.

«Теегран-41» деп фильмге болуушкуннар дөрттең чыл мурнунда болган. Француз болган швейцар аптер-биле хөлөөк туттунар бис. Бир эвес талыгы киижилер барып дээш онаар чүрүм калбарыштар болза, бодувус сула салдынаттар бис, мынчаар түңнелдер дораан-на үшүк бедий бээр ийик.

Шында, дүрген хөл, бистиң база шаанда «халыгыр» оруктуңнан эргелеп чүтпээ.

Адаа-иимде чүт даап, ол-ларны болгаш маргылгачын от-ка-ла байдалдарны бирээ-дээш бедиин халыгырыпкы кеткеп шилип ал бе-дикпе чүтпээ.

— Силерниң тренировкалар методикаңда каңдыг-бир онзагай чүве бар бе?

— Бодуңда-ла чок ийин. Моон мурнумдагы чылдарнан шагаадар чүрү чүл дээп. Бодумнуң биелгиим сезонумну олимпийскиге темпинен Нанк Худиал, Европаның бирги черге дегеп кышкы маргылдаанын типлемчиин Геннадий Надьянович дээш кышкы үш-лакпар халыкпыкының мыдыг мастерлери-биле пары тренирлеп. Оларның хөлүүзүн каапкаш дээш ыяшкын тудум, а ол даарге күш-дамыр чалаңы-биле шиитп белеткелдиң үлегживеринең садыгланып үнүп турам үеэн чүве. Хамыкпыкпынарга бичумнуң киргүзүглерими элээн ама-житпеп мен: узунуп ам 7,40 метр, бедиин 2,40 метр халыгыр мен. Шиидүт ямыкпыг белеткелдиң ам-даа үлемчылаар мен.

— Өөренип, ажылдап турар силер бе?

— Москвадан күш-культурага институдунуң үшкү курсунда өөренип турар мен.

— Силерниң спорт-биле белеткенниң түрлерынарны өг-бүлерде каңчаар хүлээп көрүп турарыл?

— Кадайым Марина спорту-чу кижи чорааш, сүүлге мурнаар спортка хандыкпылыг турган. Ол спортка ыяшкын, оны-биле болгаштыр, мээнээ бо-та дузалаар, деткиир.

Аъам ыяшкын-биле бага спортту сонуургаар, ыяшкаш-ланып ыяш-биле иттингеш бедиин халыгыр спортка шоолуг-ла ыяк эвес. Чүге дээш халыгыпкынга көөрге, аңаа ол дыка көргүнчүг ышкаш сагыйдырар болган дижип.

— Ыяш-биле иттингеш бедиин халыгырындан аптала чүү түвеге хандыкпылыг силер?

— Москвадагылар чоргаанга ыяк мен. Ол чаңгыс турумда. ачам мени мотоцикл мунарынга өөредип каап. Ам менде чеже-кижиге «Ява» бар, дыка эки машина түве-дир.

— Силерниң-биле аамырга. 1984 чылдың Олимпиадазынга тиилелгеин чүү хире үе-ээл-биле чедип ап болдуруп? Ыяш-биле иттингеш бедиин халыгыр спорттуларның түңнелдери оон ыяй каңчаар өскерип?

— Эдиктенип Олимпий ойнарынга 5,60 метр бедиктп ажа халыгыры четтир дээп бодаар мен, а 1990 чылда рекорд алды метр чедир өскерер.

(ПМА).

РЕКОРДЧЕ ОРУК

Ыяш-биле иттингеш бедиин халыгыр талазы-биле делегей рекордсмени Владимир Поляковтуң ПМА-ның корреспондентизи Давид Имедашвилиниң айтырыгларынга харылары.

— Чиик атлетикага сонуургалдыглар силериниң адыннарыңы ам-даа шоолуг билбес болгай. Бодунар дугайыңар чугаалап көрүмерем.

—Мен Тува областың Алмаанна хоорайынга 1960 чылда төрүттүнген мен. 1972 чылда спортка хандыкпыма эгелеп мен. Уварн, шилгедеп дурт-сыныг болганымдан тренерим сумези-биле бедиин халыгыр эгелеп-тим.

Бир чыл болгаштын, ынчаар Москвага чурттап турган мен, бистиң спортчу школага тренер Виктор Осипов чедип келген. Ол мени кайгаарап көрүп турган, ыяш-биле иттингеш бедиин халыгыр көөрге чедип үнүп турар. Оон аңаа-ла СЭКП районнуңуп партпитетиниң пропаганда-ажытпаа-ның эргелекчизи Н. Товуу боттуг дузаны, детсадының директорузу көргүзүп келген. Сарыг-Септе турүүк, бүгү Каа-Хем районда чаа чүүлдериниң эгелекчизи болган бо клубтуң келир үеде-ге каяда чүүдүер аъмыдырының планнары хей таалалыг, янзы-бүрү: районнуң херээжен-нер чөвүлелдериниң дарга-зырының бөлүк культура аъмыдыралчыларының семинарын «организаттор группер, өрүк» тема дедиглеп чыгаарган, делегелге соонда чеже сагыйдырган чаалыг ачыгны тайбыңнаш сана фондуларга эгар санныг шилчидер.

С. МОНГАЛ.

Ада-чурттуң Улуг дайынының хоочуну, Совет Эвилелиниң Маадыры Леонид Николаевич Ефимов дайынчы болган куш-ажылчы маадырлыг, узун оруктү эртеп телептиг кижилериниң бирээзи. Совет улустуң революсчу, дайынчы, куш-ажылчы чаңчылдарының дугайында дайынчыларга, студентилерге, өөредикчилерге күселдиг-биле ол чугаалап берип чоруур.

Чоопта чаа Леонид Николаевич Кызыл гарнизонуның дайынчылары-биле ужурашкан.

ЧУРУКТА: Совет Эвилелиниң Маадырым Л. И. Ефимов солдаттарга бодуңуң эртеп дайынчы оруун чугаалап берип орары.

В. КАРА-САЛДЫҢ фотозу.

ЧЕВЕ, КЫРГАН-АВАЛАР

ХЕРЭЭЖЕННЕРНИҢ уран-шевер. Мергеи аттыг кызыу Каа-Хем районуңуң төвү Сарыг-Септе ажыттынга-ла ам үш чыл ажа дүүүл бар чоруур. Ол чүүлдә түгле херээжепнерниң өвес, а бүгү чурттачы чонуңуп сонуургалын хамыпыктыра берген клубтуң ажылын үш кол угланышкынын кылдыр турсускан: тематиктиг кежээлерни, аңылаңгы мергежилдиг телевизиглер-биле солуп ужурлаттыпларны эртиргери, улусту ог-бүлелериниң мурнаачы түрү-ла айтырыгларны сайгарары дээш технологиг культура-массалыг демселгер бар.

Ол ышкаш «Билиг» шилгелел организациязы, янзы-бүрү ядырларның удурткучулары, туска эртемнигпер-биле кедиген үнгүшкинниг ам-на журналдың дептарын организастап келген. Чижээ, Сут-Баңы суурда ыяшчыл үнгүшкүн. Анаа бир-ле дуңмаларда делегей байдалының дугаынында лекциялар оюнар Д. Доктай номчаан. Сөлүп темага хамаарышкыр салдынган айтырыглар бөгө хей болген. Ам журналдың ийнги арны рамказы эргелекчизи Д. Кобельдың бичилээнинден, чаш үргүлүг тоо ышкыр ажыраң ядырының дүрмекпи, оорс, чыва үнгүтарының чаагай чалгыдеры, олар-биле холбашкан бүгүдүмнарның тыныжырыглары-биле долдуңнаа. Дараазында чечентер өстүрер болган огород ажылының школазының удурткучулу Л. Сенкирова чүве чугаалаан. Эмчи Ю. Чухровтуң Сарыг-Септе чечек өстүрериниң идепкейлиглериниң айырапчайу чонуктарга тыртпаларны өнүгүр фильмни көөрүнүң киржикпилери үзүгү сонуургал, сеткил ханыышкын-биле көрүп танышкан. Журнал районнуң Культура бажыңының «Эксперимент» дээр ыры-кежиг ансамблиниң концерт көргүзүү-биле доозулган. Кежээниң түңелинде Л. Сюсюрева «Совет Тыва» совхозтуң чөвүлелдер чиргелиниң даргазы Т. Өшкүүтте коргын-на доодуп четпес урениишкиге барып тудускан.

Ол ышкаш «Билиг» шилгелел клубтуң чонуңа ол организастаган бир кежээниг идей-тематиказы онзагай, белек денилеме эртеп. Кежээниң ады «Че-ве, кырган-авалар!» Фойеде кырган-авалар-ның боттарының аргыл, даарын кылгаш эт-херээсидерин долгаан. Оон-биле кожа база бир деилеге. Инда оларның үргүлларының чугларынга чарыштар кылгаш, кайындыргаш ажданныг торттар, ыяштар, блинчер, сүүсүг... Сцена кырында улуг самовар. Кежээниң организакчылары аалчыларынга чиң-сарыг шайны, чигир-боовапы сөнеп. Ынчаар чалаан. Чалгаан кырган-авалар — Б. Шүүтүүлә боттарының хамаарышкын мергежилдиглерипге бердинген, шилий ыяшчылер болуру-биле иргелиштир хей-нинтинин опаалда-даалгаларын база ак сеткилдиг күүседип турарлар. Чижээ, Варвара Куприяновна Бочкарева 958 дүтаар КМК-да ажылчын, Сарыг-Сеп кодээ Совединиң депутады. А коммунист Галина Григорьевна Спирина районуңуң харылзаа белдирээнде ам 20 чыл үнүшкүр телефонистка ажылдап турар. Ол «Күш-ажылчы ырет-маадырлыг чорук дээш» деп медальдың эдилекчизи. Райпотребсоюзтуң эчи составы Надежда Клафентовна Печёнкина бот-тывыпгыр ураң түүлдүң ам идепкейлиг киржикчилериниң бирээзи.

КОНКУРС беш этапка эртер ужурлуг. Жюри кежигүнериниң эмчи, кулинар, музыка башкызы, быжыкчы дээш этап айны-биле тускай мергежилдиглер бар. Коллективтиг жюри — көрүкчүлер залы. Ында чаңгыс-даа хос олут чок. Зал фойеде делегелерге чогуур үнелелдп бээр ужурлуг. Ында ында бүргүдө тускай жетонпарны баш удур тудускан. Ынчаарга көрүкчү чаңгыс-ла киижиге бодунуң үнелелин бээр, биргүзү түгелеттүр. Үргүлларның ужурлуг. Оңу жетонга 5 киржикчиниң кайы бирээзиниң хөрээнде дугаарын ёзугаар айтып демдеглээр. Шак ынчаар кайы киржикчи хей жетонарны чыып ап шыдаар болдур, ол киижи 1-ги ураң-шевелер этаанының тиилекчизи боон тодаарар. 2-ги этап база солун. Кырган-авалар борта бичии таарыпнарындан эң хөктүг таварылгаларын көрүп, көөрүп, үргүлдарынга кыргап-ава бүргүзү дорт. шын харымны бээр апаар. А 4 дүтаар этапта радиолада салдынган түү дээ чүрааның ырыы база оңу-нам дээ билдингир артист күүседип турары дээрнинг ырыны эрнеп. Этаптар аразынга херээженнер клубунуң бижиг, диаараанының школьник оолдар, үргүлларга бо чайгы үеэлдә шенеп-ле турар хөп-ның моделинин оргапизастаан. Сөөлүү 5-ги этап «Кимниң тоолу эң солун эвес» деп теманың аңаа-биле эртеп. Орта беш киржикчи бежээлээ орус, тыва улустуң тоолдарын мтаан.

Шак ындыг солун байдалга эртеп кырган-авалар конкурузунга тиилекчи атты районнуң төвүнде Малышок аттыг үргүлар садаанының эргелекчизи, хоочун коммунист Зоя Леонтьевна Фетьянова чаалап алган. А. Ф. Помпнова биле Г. Г. Спирина дараазындагы шаңналдыг черлерни эзлээнпер. Кежээге идепкейлиг киришкиннээ дээш шүүтү аңгыраазаларга тураскаал белектерни тывыскан. Ук суй-белектерни бала-ла оларның аъмыдыралдарынга, тус чер-чурттуг шевер холдуглар белекпеп кылган, даараан.

Клубтуң күселп-биле эртеп турар чаа чүүлдер үргүлүнүң көстүп ээп турары өөрүнүүр. Совет аныяктар хүнүң таварыштыр эртеп, чадаг-терге ырыы оларның чүүлү бирээзи. Клубтуң ажылын райпо библиотеказының эргелекчизи Л. Разыграевага баштаткан төвүлел удуртуп турар. Оон-ааныпнга СЭКП районнуңуп партпитетиниң идеология эргелекчизи Н. Товуу боттуг дузаны, детсаның директорзу көргүзүп келген. Сарыг-Септе турүүк, бүгү Каа-Хем районда чаа чүүлдериниң эгелекчизи болган бо клубтуң келир үеделе-ге каяда чүүдүер аъмыдырының планнары хей таалалыг, янзы-бүрү: районнуң херээженнер чөвүлелдериниң дарга-зырының бөлүк культура аъмыдыралчыларының семинарын «организаттор группер, өрүк» тема дедиглеп чыгаарган, делегелге соонда чеже сагыйдырган чаалыг ачыгны тайбыңнаш сана фондуларга эгар санныг шилчидер.

С. МОНГАЛ.

КИНО

ИЮЛЬ 19-ТА

«ШАЯЫРАЛ»: Баш-биле үскеп» 11.20, 13.10, 15.00, 18.50, 18.40 (узаткан), 21.20.

«Кара хамның белзе» 9.30 шактарда.

«ПИОНЕР»: «Васек Трубачев болгаш оон эштери» 9.30, 14.30. **Кинопомнды № 93** 11.30, **«Федора»** 16.30, 18.50, 20.30 (узаткан) шактарда.

«ВОСТОК»: «Кинопомнды 10.30. **«Мария Медичиниң хааржакчытажы»** 12.00, 14.00, 16.00, 18.00, 20.00 шактарда.

«ЧАЯГЫ»: «Чараш кыс болган коргунчуг аныпак» 12.00, 14.00, 18.00. **«Чаакче дажыпкын»** 18.00, 20.00 шактарда.

ИЮЛЬ 20-ДЕ

«ШАЯЫРАЛ»: «Айылшкан дээш кым төлөөрил» 9.30, 11.20, 13.10, 15.00, 16.50, 18.40 (узаткан) 21.20 шактарда.

«ПИОНЕР»: «Хималда шугуме» 10.00, 12.00, 15.30, 17.20, 19.10, 21.00 (узаткан) шактарда.

«ВОСТОК»: «Сөөлгү маяшкынмнар» 15.00, 16.50, 18.40 20.30 (узаткан) шактарда.

Редактор В. С. ШАРАВИЙ.

телевидение

ИЮЛЬ 19-ТА

БИРГИ ПРОГРАММА

МОСКВАДАН

8.00 — «Үе». Информастыг программа. 8.40 — Эртенги сула шимчээшинге чыгаалаңнар!» 9.00 — «Будильник». 9.30 — «Совет Эвилелиниг бараан боон тур мен!» 10.30 — «Кадышпыл» Эртем-тайылырлыг программа. 11.15 — «Музыкалыг программа: «Эртенги почта». 11.45—«Водород дамчыдылга». 12.45—«Музыкалыг юмор». 13.15 — «Бөгүн — Металлургтуң хүнү». ССРЭ-ниң өөлүг металлургия министри П. Ф. Ломакинге чугаалы. 14.30—«Селерниң чагаалырыңар бар гаапр». Металлург хүнүнге музыкалыг программа. 14.45 — Б. Лавренев — «Урожшкий». Москвалың М. Ермолаева аттыг театрының фильм-шилгеп. 16.30 — Спорттуң беш хевирпиге ССРЭ чемпионады. 17.00—«Делегей панорамазы». 17.45 — Цирк ареназында». 18.15 — «Даштыкы залчылар Совет Эвилелиниң дүтаймында». 18.30 — 18.45— Чапсар. 18.45 — «Олимпий ретогазының сынаттыгы». Эстрадалыг программа. 20.00—Киноаян-чорүүткер клуубуң. 21.00 — «Үе». Информастыг программа. 21.35 — 23.55 — Спортчу программа. Төөгеиде—Медээлер.

ИЛГИ ПРОГРАММА

МОСКВАДАН

14.20 — Спортчу программа. 15.05—«Челюскин». Улусчу чогаадылганың IV дөлөөй фестивальның телепрограммазы: «Башкайгы демнелге байылгалы». (Моол Арат Улус). 15.35 —«Григорий Коловалов — чогаалчы». Документалыг телефильм. 16.15— «Силерни оперетгаже чалап турл. 17.55—«Йөө капитан». Хөй сериалыг уран-чечен телефильм. 6-гы сериазы. 19.00 —«Сөөк артында — Төрөл чуртуң», Сибирьни, Сорогу чуртуң болгаш Ыранкы Чөмей чуртуң шингээдип алганының тенгериниң дугайында документалдыг фильм. 20.00— «Тамчыктыг удуғар, чаштар!» 20.15 — Украин ССР-ниң Күрүлдиң академиктиг аспаптыг симфоник оркестрининг концерти. Дирижёру— делегей конкурстарының лауреады Н. Янгап. 21.00 — «Үе». Информастыг программа. 21.35 — 23.00 — «Парк шөлээзи». Уран-чечен фильм. 2-ги сериазы.

ИЮЛЬ 20-ДЕ

БИРГИ ПРОГРАММА

МОСКВАДАН

8.00 — «Үе». Информастыг программа. 8.40 — Эртенги сула шимчээшинге. 9.05— Кыска метражтыг фильмнер программазы. 10.20 — «Кино аяи-чорүүткер клуубуң». 11.20 — Медээлер. 11.25 — 14.15 — Чапсар. 14.15 — Медээлер. 14.35 — «Тараа бистиң шүүтүвүскә черже». Документалыг телефильм. 15.25 — «Орленок» телеүдаашкыларның конкурс-шилгеп. 16.10 — М. Ю. Лермонтов — «Бородино». 16.35 — «Тамчыктыг удуғар, чаштар!» Мультфильм. 20.15 — Кара адарынга Европа чемпионады. 20.30 — Адыгей АССР-ден концерт. 21.00 — «Үе». Информастыг программа. 21.35 — 23.15 — Музыкалыг ыяш-биле иттингеш. Түңнелден телефильм.

ИЛГИ ПРОГРАММА

МОСКВАДАН

18.45 — Улустуң аңгыларының шинчилеринде «Сибирь чуртуң» 19.00 — «Чөмей — Филым-шин. 21.00 — «Үе». Информастыг программа. 21.35 — «Черлик шөлээ» деп шинчи үзүктери. 22.25 — Бөгүн дөмейде. 22.40 — 23.00 — Тамырлыг аъмдыралар. Концерт.

ИЛГИ ПРОГРАММА

МОСКВАДАН

12.00 — Уругларга фильм «Хабиб» — чаштар чыгыкчыны». Уран-чечен телефильм. 13.05 — «Космос үеэ». Төөгүүнүң аъмыдыралы». Документалдыг телефильм. 14.05 — Концерт. 15.00 — «Артистин уран чүүлү. Актер киижи дугайында үш сөс». 16.00 — 17.30 — Чапсар.

КЫЗЫЛДАН

17.30 — Тыва телевидениеэ-ниң бөлүк радиожу «Информ-ниң чонуктарга концертизи». 18.00 — «Расул Гамзатов» Телефильм. 18.30 — 18.45 — Телемедээлер. 18.45 — Чапсалдар. 18.50 — Киножурнал.

МОСКВАДАН

19.00 — «Совет Эвилелиниг бараан болуп тур мен!» 20.00 — «Тамчыктыг удуғар, чаштар!» Мультфильм. 20.15 — Кара адарынга Европа чемпионады. 20.30 — Адыгей АССР-ден концерт. 21.00 — «Үе». Информастыг программа. 21.35 — 23.15 — Музыкалыг ыяш-биле иттингеш. Түңнелден телефильм.

Редакциянның адреви: Кызыл Шетинина-Кравченко кудумчузу, бажың № 3. ТЕЛЕФОННАРЫ: Редакторлуң 2-24-63, редакторлуң орлакчыларының 2-35-24, 2-31-75 харылзаалыг секретарының 2-23-35, секретариаттың 2-23-36, партийжа аймынрал болгаш совет тургузуг киллистериниң 2-37-13, пропаганда киллизиниң 2-31-11, культура киллизиниң 2-23-54, кодээ ажыл-агый киллизиниң 2-21-47, үлегжир киллизиниң 2-31-75, чагаа киллизиниң 2-41-27 информация киллизиниң 2-20-60, корректорларның 2-27-41, бухгалтерияның 2-12-45, солун келбейн баргаага 2-32-75 телефоннар долгар.

Тираж 17660. Чатыг № 1672

СОЛУН НЕДЕЛЯДА 6 КАТАП ҮНЕР

Тыва АССР-ниң Министрлер Чөвүлелиниң Пом үндүрер чер, полиграфия болгаш ном садымның херектериниң талазы-биле эргелелиниң типографизазы (Кызыл, Шетинина бөлүгү Кравченко кудумчузу, бажың № 1). ТС—0667

Бүгү чурттарның пролетарийлери, каттыжыңар!

ШЫН

СЭКП Тыва обкомунуң, Тыва АССР-ниң Дээди Совединиң болгаш Министрлер Чөвүлелиниң органы

№ 168 (11666) | 1981 чылдың июль 21, вторник | 1925 чылда үнелевлеттинген. | Өртээ 2 кап

Амгы үеде кол-ла чүве болза совхозтарның, күрүнениң чер фондузунуң бүгү-ле черлеринде үнген оът-сигеннерни шуптузуп кезери болгаш сөөртүп алыры болуп турар.

(СЭКП обкомунуң Кыйгырыындан).

Польшаның Каттышкан ажылчын партиязының Төп Комитединиң Бирги секретары Станислав Каняга

Хүндүлүг эш Каня!

Польшаның Каттышкан ажылчын партиязының Төп Комитединиң Бирги секретары албан-дужаалга база катап сонгуттурганынар-биле Силерге бүрүн чедирип тур мен.

СЭКП-ниң болгаш Польшаның Каттышкан ажылчын партиязының хөлбаштырган ак-ынак найыралы марксизм-ленинизмниң болгаш социалистиг интернационализмниң принциптериниң үлам ынай бышыгар дээрзинге бүзүрелдиг мен.

Л. БРЕЖНЕВ.

Совет Эвилелиниң Коммунистиг партиязының Төп Комитединиң Чингине секретары.

МАЛГА ЧЕМ БЕЛЕТКЭЭРИ — БҮГҮДЕНИҢ ХЕРЭЭ

ПОЛИТИКТИГ АЖЫЛДЫ КҮШТЕЛДИРЕР

СЭКП Тыва обкомунуң III пленуму чоокта чаа болуп эрткен. Бөдүүн болгаш чулуктуг мал чемнерин көвүдедир талазы-биле республиканың партия, совет болгаш көдээ ажыл-агый органнарының сорулгаларының дугайында айтырыгны анаа чугаалашкан. Бо чылдың кандаашкынныг берге чайында мал чемнериниң бүгү хевирлерин белеткээр талазы-биле онза хемчеглерни алырын пленум чугула деп санаан. Оон-биле чергелештир СЭКП область комитеди Тыва АССР-ниң коммунистеринге, комсомолчуларынга, бүгү ажылчы чоннарынга кыйгырыгны хүлээп алгаш, оларны мал чемнери белеткээринге киржириниче кыйгырган.

СЭКП-ниң XXVI съездизинин болгаш партия обкомунуң III пленумунуң шиитпирлерин амыдыралга боттандырар дээш республиканың ажыл-ишчилери улус ажыл-агыйынга политиктиг улут ужур-дузалыг хүннүң чугула айтырыы — мал чеминиң белеткелиниң шалыпчы ийи айында калбаа-биле хаара туттунган. Бүдүрүлгелерге, организацияларга, албан черлеринге, өг-бүле бүрүзүнге чедир сиген, будук-бүрү белеткээринин даалгалары бердинген. Таңды, Улуг-Хем, Кызыл, Бин-Хем, Тес-Хем районнарның совхозтары, Кызыл хоорайның бүдүрүлгелери, албан организацияларының бо ажылче элээн организастыг кирген.

Кайда-ла масса-политиктиг ажылды эки организастаанып, ында ажыл-иш чедиишкинниг болуп турарын практика херек кырында көргүскен. Ленин орденниг «Кызыл тараачын», «Саян», «Революцияның чалбыыжы», «Тиилелге», «УТКА 25 чылы» болгаш өске-даа совхозтарның партия организацияларының арга-дүржүлгези ону бадыткап турар. Бо ажыл-агыйларда мал чемнери белеткекчилериниң турлагларын болгаш бригадаларын көскү агитация-биле дерээн, көргүзүг самбыраларын хүн бүрү долдуруп, агитхуудустарыны үндүрүп турар. Социалистиг чарыштың негелделерин, шаңнап-мактаарының хемчеглерин ажылдап кылган, оон түннелин үндүрүп турар. Дүржүлгелиг политинформаторларны, агитаторларны бригадаларда быжыглаан, олар СЭКП-ниң иштики болгаш дашкы политиказын, ажыл-ишчилериниң мурнунда салдынган чугула сорулгаларны чугаалап берип турар.

Мал чеминиң белеткелиниң шалыпчы ийи айы эгелээнинден бээр он ажыг хонук эрткен. Республиканың чамдык совхозтарының партия организациялары сигенчилер ортузунда масса-политиктиг ажылды ам-даа шуудадып чорутпаан. Көскү агитация-биле эки дериттинмээн, көргүзүг самбыралары чок, агитхуудустарны үндүрбейн турар ховутуралгалары, бригадалар бар. Агитаторлар, политинформаторлар, сигенчилер ортузунда агитация-массалыг ажылды четпес чорудуп турар. Оон ангыда күш-ажылды организастаанында, аъш-чем болгаш культурлуг хандырылгада четпестерни чок деп болбас. Ак-Чыраанның сиген шөлдеринде мал чеми белеткеп турар Эрзин, Мөңгүн-Тайга, Өөвүр районнарның болгаш өске-даа чамдык совхозтарның турлагларында үстүнде адаан четпестер бар, оңу кыска хуусаада эдер хемчеглерни хамаарышкан партия организацияларга алыр ужурлуг.

Хөрүсалгалыг ажыл-агый кампанияларын эрттирер үеде республиканың партия организацияларының идеологтуг, политика-кижизидилгелиг ажылды организастаарының арга-дүржүлгазын мөөнчеп алган. Амгы үеде ажылчы чоннарны мал чеминиң белеткээринче мобилизастаары ышкаш ындыг чугула сорулга чок. Политика-кижизидилгелиг ажылды ажыл-ишчи бүрүзүнүң күш-ажылчы идепкейин көдүрериниче, эки бүдүрүлгечи көргүзүтлерни чедип алган турарыңче утландырар херек.

«Партия, совет, профэвилел организацияларының, совхозтарның удуртукчуларының болгаш специалистерин мал чемнериниң белеткелиниң киржикчилерингө оларның бедик бүдүрүкчүлүг ажылдаарынга эргежок чугула таарымчалыг байдалдарны тургузар, олардың аразынга дайынчы социалистиг чарышты организастаар, кижи бүрүзүнүң инициативазын болгаш тыныштыг чорууң деткир, ажылдың түнелдерин хүннүң үндүрер, мурнакчыларны шаңналмактаар, хурлавырларны илтередип тывар болгаш оларны бүрүнү-биле ажыглаарының хемчеглерин алыр хүлээлгелиг» деп Кыйгырыгда айыткан Партия организацияларының ону удуртулга болдурар, амыдыралга боттандырар апаар.

Ынчаарга малын мал чемнер-биле хандырары — улуг чарыысалгалыг, нарын сорулга. Ону чедиишкинниг шиитпирлээри партия организацияларының дайынчы арга-шинээнден, организакчы болгаш политиктиг ажылының деннелинден улуг-биле хамаарыжыр. Ынаар болгаш бергелерни ажып эртер дээш мал чемнерин хөйү-биле белеткээр дээш өске хемчеглерни алыры партия организацияларының дайынчы сорулгазы болуур.

МЕЖЕГЕЙДЕ САРААТТАР

Республиканың дыка хөй районнарынга моон мурнунда агаар-бойдустуң байдалы берге, от-сиген эки үнмейн, суг-сумун чедишпес-даа турган болза. Таңды районнуң ганга адаа черлеринге күүгү сарааттар бо-ла тургулаар. сиген-ширбик элбек үнер турган. Ынчалза-даа бо чылдың кандаашкыны бо районну база-ла таварааан. Эрткен чылдарда чайгаар үнген сигенниг шөлдер база-ла кандаапкынга таваржып от-сигенин дыка таймье боот турар. Чогум-на оон ужурундан таңдыжылар бо чылын суггаттыг черлерниң дүжүдүн бүрүнү-биле ажаан алырынче, харын-даа оон ийиги дүжүттүг алырынче түткүп турарлар.

Районнуң ажыл-агыйларындан ССРЭ-ниң 50 чыл аттыг совхозтуң төп суурунда шыгжамырга баштайгы кескен сиген июнь айда киоп эгелээн. А. Г. Кленковичиниң удуртканы механизастаттынган бригада витаминниг долган агрегадынче погаан массаны база-ла июнь айның төнчүзүнде чорудуп эгелээн. Төп фермада тургустунган ол агрегаттың ажылын шуудадыры-биле бо чылын аңаа кижилерни үш эзлеглег, өөрү ажылдаар кылдыр графикти тургускан. Бо хүнгерге чедир агрегаттың операторлары 200 ажыг тонна витаминниг сиген даалганын мал чемнеринге күрлавыр кылдыр склодта дүжаагаанвар. Агрегатта ажылдап турар Оон Маңнай-оолдуң болгаш Петр Алексиннин эвенолары эм хөй продукцияны берип, АВМ-нин үзүк-соксаал чон ажылдаарын хандырып турар.

Ол совхозта сиген белеткелиң база шалыпкын чоруп турар. Сигенчилериниң дүргеттей шараан 500-500 кг. сиген транторист С. Балчыр баштаан, звено шалыпкын сөөртүп турар. Оңу төп шыгжамырга эккорге, үлүг фуражир Павел Федосеевич Николаев деңгей айны-биле хүлээп ап турар.

— Бо чылын сигенниң деңгей бүрүзүн шыктың учёткa алыр болгаш оңу малдың баш санынга оваан тургаш, долузу-биле ажыглаар деп шиитпирлээн бис — деп, Павел Федосеевич чугаалап турар.

1963 чылдан бээр Дмитрий Иванович Башарин сигенни стогомётчик-биле сараттап келген, үлүг дүржүлгалыг механизатор. Ол шак-уе-даа бөрүмдээлавайн, келген не сигенни дегерипнин сараттаваан шаанда сонсаваc. Оон ажы хол айыры-биле сараат таварыкчызы И. Лопатин база оон дудак чок шалыпкын ажыглаан, бодунуң үүт-нормазын «үүлүг» ажыы иткеддээ турар.

Ол совхозтуң суггаттыг черлеря-ле дең. Ынчангаш өске областарныңк, ылангыя кожа-хелбээ Хакас автономнуг областын ажыл-агыйларының дүржүлгазын ажыглап, эвээш продуктулуг тараа болгаш сиген шөлдерин катап болбаазырадыпшлиртээш, оларга рапс, чочак-тараа, сула холумаа болгаш өске-даа культурлуг сигеннерни чаштырып, орай шуузун оон мөөлде мал чемнерин ажаан ап болур. Ол дугайында межегейжилер сагыш салдаан турар. Ынчаарга «Революцияның чалбыжыныңы» мал чеми белеткелчилерин кек-тараа шөлдүнге рапсты чаштырып тарыыр деп турары ынчуг шын. Оңу межегейжилер база өөренип көөрү чугула. Чүге дээрге, оларда арга-нурлавырлар база-ла белгазынчылар ышкаш, үлүг боот турар.

Т. МОНГУШ.

ЧУРУКТА: сараат салыкчызы И. Лопатин. Сигенни сарааттаан турарын.

В. КАРА-САЛДЫҢ фотолары.

ҮЛҮҮН КИИРЕР

Ынчаш-даа, Таңды районнуң Совет дээжилериниң ыяш организациязының черлерин болгаш чүрттээн малдың кандаашкынын берге чылда мал чеми белеткээринче бүгү күштү салырын көрүп эки биле, доминг, турагрупптар ажыглап турар.

К. БИЧЕ-ООЛ.

Көдээ Совет күүскомунуң даргазы.

Улуг-Хем район.

Ынчаарга малын мал чеми белеткээр ажылдарын күүскөм ажылдакчылары чорутка. Ажылда чедер-четпестерин чогуур өйүнде илередип, оларны таваа-солуннарга доктаамал чырыдып эгелээн.

Аңаа организацияның черлериндеги санаторий ажылдакчылары (кол эмчизи Д. О. Артына) 20 тонна будук-бүрү белеткээр планын өскелеңнеп мурнап доозуп алган. Чаа-Хөлдүң төвүнүң коллективи 15 тоннаны белеткеп, дүжаар онаалдазын күүседер чоокшуланып турар. Чаа болгаш Эрги Чаа-Хөлдериниң школдарындан тургустунган 40-өөн кижи состаттыг ийи звено оргулуктарда будук-бүрү белеткеп киришкен. Ол ышкаш өске-даа оргинизацияларның мал чеми белеткээр ажылды чугулалап көрүп, трактуристер онаалдаларын бүрүзү күүседер дээш кыскымак ажылдап турарлар.

Баштайгы үеде суурнуң ев-бүле бүрүзүнге 500 килограмм будук-бүрү белеткээрге онаалган турган. Планның онаалазын чамдык ев-бүлелер күүседип алган. Ынчалза-даа амгы үеде ол планны эде көргеш, аңаа немей база 500 килограммны белеткеп, дүжаарын ев-бүлелерге дааскаан.

СОЛУННАРНЫҢ АРЫННАРЫНДА

⊙ Совет Эвилелинде дыштанып келген АУДП ТК-ниң Чингине секретары, АДР-ниң Революстуг чөвүлелиниң Даргазы Б. Карпаль-биле СЭКП ТК-ның Чингине секретары, СССР-ниң Дээди Совединиң Президиумунуң Даргазы Л. И. Брежневтиң Крымга болган учурашкынының дөмей партлаанды калбаа-биле тейлыбырлап бижип турар. Эрги феодалдыг ёзу-чуруумнарны катап тургузар болгаш революстуг чаалап алышкынарын чок кылыр дээр кандыг-даа ораптажышкынныңнарга афган улус ойтур шөлүшкөн боор шиитпирлээр сорук киргеп деп, Болгарияның «Работничесво дело» сөстүнү бижеэн. Афганистанбиле холбаалыг айтырыгларны политика талазы-биле тавартыктыр шиитпирлээри империалистиг чамдык чуртталарның, гегемонисчи күштериниң болгаш оларның эвилелчилериниң толгаалаашкынынын түңнелинде херек кырында ам-даа шуузудан шыдавайн турарын ГДР-ниң «Нойес дойчланд» сөстүнү онаалап демдеглеэн. Ынчаалдыр тавартыктыр шиитпирлээри болдунар аргалыг, ынчаштаа ынчалдыр кылырынга эки үндүрүп Совет Эвилелиниң болгаш Афганистан Демократтыг Республиканың суургалыг савалдары болган туруп болур ийик деп. Чехословакияның «Руде право» сөстүнү бижеэн.

⊙ Индияның дашкы харилчаалар министри Нарасинха Рао Совет Эвилелинге дыштанып алып чоруун тайылбырлавышаан. Венгрияның «Непсабадшаг» сөстүнү ССРЭ-ниң болгаш Индияның аразында харылзаалар ынак-бүрү шиитпирлел тургузулуг чурттарның бүгү талалыг тергүүлелдиг ыдыы ажылдаанының үлегер-чижек-дир деп бижеэн. Совет Эвилелиниң көүүнде Индия көдээге дузалажып баарынга белеп ынакчы тыныш деп ол сөзүн уламчылаан.

⊙ Ливанга удур Израильдың хоралап үүлгедиишкинин дашпаны парлалыңнар ол темаларының бирээзи апаргаан. Ливанда амгы бо-шуушкуннар деп харылзаалганы АКШ чурттар аразар деп, Францияның «Юманите» сөстүнү бижеэн.

⊙ Францияның президентин Ф. Миттераннын Ак бажыңның баштыңы Р. Рейган-биле учурашыр деп турарынга холбаштыр француз полуннар дашпаны болгаш иштики политиказын дыка хөй чүүлүл айтырыгларында шиитпир тергүүлөөр барыкче киргизиглерин үлгадырын турар.

(СЭТА).

КАРА ХӨРЗҮННҮГ РАЙОННАРГА ЧОРААНЫ

СЭКП ТК-ның Политбюро кежигүнүнге кандидат, РСФСР-ниң Министрлер Чөвүлелиниң Даргазы М. С. Соломенцев июль 14-тен 19-ка чедир Белгород, Курск, Воронеж, Липецк болгаш Тамбов областарга чораан. Көдээ ажылагыйлыг дыка хөй районнарга ол барып, СЭКП-ниң XXVI съездиниң шиитпирлерин канчаар күүседип турарыг-биле, дүжүт ажаан алышкынын болгаш мал чемнери белеткээрин организастаан турарыг-биле танышкан.

Партия-совет ажылдакчыларыг биле, ажыл-агыйларның үүрегүүлелери-биле болгаш специалистери-биле ужуражышкынчыр үезинде кезиглеге бүгү ажыллырның белик шынзылыг бодуруп сагыпырынче, тараанның, савааның, тараа кедергүүрүн чилиринин чайлырынче онаа кичээнгейни үглаңдырган. Малга чем белеткелдериниң байдалының, аңаа бүгү бар курлавырларны ажыглаан турарының дугайында улуг чугаа болган. Чижээ, Тамбов областа оңу ажылагыйжы ёзу-биле көрүп, эртекен чылгы саваанын бүгү артышкылаарын шыгжыны үүтёкка алгаашкы чайгаар үнген от-сигеннерни арга-аргаар черлер иштинден, ыйгылдардан, хемнер аймактарындан, үнаарыпаан кезип ал турарын демдеглээн. Малга чем белеткээр чамдык комплекстеринин ажылы-биле танышкан, М. С. Соломенцев мал чеминиң развитиязын чамдык ев-бүлелер ажылдаарынга ыяштан чаңгыс сарыг салып турарын моон бээр ышкаш.

Ол-ла районнуң «Чодураа» совхозунуң Ак-Чыраада механизастаттынган мал чеми белеткээр бригадазында байдаарай ажыглаарынга. Бригада чаргыг ай дургузунда 106 тонна сигенни белеткээн, ында оңгырмаа-биле 7 тоннаны белеткээн сургуун ыт Моон ап көөрү. Көөрү межегейжилер бригадазының бир ажыктыңы-ла ында 300 килограмм сигенни белеткээн сургуун. Моон ынаа чылдагаанда, ажылды сула организастаан болгаш.

Бо чүүлдү камгалаанга бригадага ирги белеткээрге. Сигенни белеткээрге бажыңналган ажылдакчылар дээш аскыс-даа ажыл-агыйларга. Ужуражышкынныг ажылдакчылар ында-ла ажыг-ажыг. Ында-ла ажыг-ажыг. Ында-ла ажыг-ажыг.

НЕГЕЛДЕГЕ ДҮҮШТҮРЕР

СЭКП-ның XXVI съезинин шаңдарында көкөй берген үлүш-материалыбыз дарга — лектор көкөй бүрүт-ниң эмне үчүн ал чүрөнүн биринчилигинин биринчи.

Лекторлор мугалимдер, маалыматчылар, чыгармачыл адамдардан турат. Алардын арасында 1982-жылдын 1-январына карата 1 миң 100 адам бар. Алардын көпчүлүгү — коммунисттер.

Райондук «Ленин жолу» газетасынын ар дайым ар кандай маселелер боюнча (орто эсеп менен алганда 180 жолу) макала чыгарып турат. Өткөнүбүз айында гана 5 макала жарыяланды.

Башкалардан 21 өзөк, анда жашаган калктын саны 12 мингенге жеткен Кыргызстан партиялык уюмдарынын секретарлары, агитаторлор, үгүт-насаат коллективдеринин мүчөлөрү лекторлордун ишин жетекчилик кылып турат.

«Биринчи» пионерлердин жетөөсүнүн ишмердүүлүгү жөнүндө баяндамалар, беттеги-лердин жетишкендиктери, кемчиликтери боюнча маалыматтар бүтүрүүчү класстарда өтүп турат. Эң эсиндеги — пионерлердин дүйнөлүк конгресстерине даярдык көрүү, ошондой эле Ленин-Кичи партиясынын, Ленин комсомолунун тарыхы боюнча сабактар.

Ар бир пионер өзүнүн кызыккан темасын тандап алат. Ал боюнча ал адабият окуйт, материал чогултат, ата-энесинен, мугалимдеринен, коомдук ишмерлерден, ардагерлерден сурап-сурамжылайт. Ошондой эле ал өзүнүн ата-энесинин, туугандарынын, тааныштарынын эмгек жолдорун, жашоосун изилдейт. Ушундай иштердин жыйынтыгында пионер өзүнүн темасы боюнча реферат, баяндама, сценарий даярдайт. Ошондой эле ал өзүнүн темасы боюнча стенгазета чыгарат, фотомонтаж, фотоальбом жасайт, фотовитрина уюштурат, фотосүрөттөрдү, документтерди, эскерүүлөрдү, эсселерди, макалаларды, ырларды, сценарийлерди, пионер жыйындарынын протоколдорун, пионер отряддарынын, дружиналарынын, пионер лагерлеринин, пионер бөлмөлөрүнүн, пионер штабдарынын, пионер клубдарынын, пионер музейлеринин, пионер экспозицияларынын материалдарын топтойт.

Ушул материалдардын негизинде пионер өзүнүн темасы боюнча стенгазета чыгарат, фотомонтаж, фотоальбом жасайт, фотовитрина уюштурат, фотосүрөттөрдү, документтерди, эскерүүлөрдү, эсселерди, макалаларды, ырларды, сценарийлерди, пионер жыйындарынын протоколдорун, пионер отряддарынын, дружиналарынын, пионер лагерлеринин, пионер бөлмөлөрүнүн, пионер штабдарынын, пионер клубдарынын, пионер музейлеринин, пионер экспозицияларынын материалдарын топтойт.

Ошондой эле ал

ДЕМНИГ АЖЫЛ-ИШТИҢ ЧАА УЕЗИ

БАП ТК-ныи Политбюро ажыгунуиуе кандидат, БУР-иуи Министрлер Чөвүлелиинин Даргазыиныи оралычыы, БУР-иуи ЭДЧ-зе ноктаамал төлээзекчизи эп Андрей ЛУКАНОВТУҢ ЭДЧ-ниң Софияга болган сессиязынын XXXV хуралынга ПМА-ныи түскай корреспоидентилери А. Драбкин биле П. Шиназеико олариың айтырыгларынга харыылаан.

Айтырыг. Сы[illegible] ЭДЧ-ниң экее-даа кежигүннери күрүнелер биле экономиктиг дем каттыштырылгазы Силерииң чүүлүнерге кандыг ужур-дүшкү бодуп турарыл?

Харыы. ССРЭ биле болган дем каттыжы ортаа-даа күрүнелер биле экономиктиг дем каттыштырылгазының аныяда бодаттыр, бистиң бараан сварылтавыстың 70 хуузу ында хамаарыжыр. Совет Элезииниң демиижиттирилге туружаан бүдүрүлгелери республикада бөдүртүнүп турар чаа болган ениит металдың 90 хуузун берип турар. ССРЭ-ниң берилгелиинин ортаа-биле бистер шаптыныы-дан киирип турар нефтейистиги болган бойдус газынын. Хөмүр-ташты, тевг шыяанын болгаш делиг материалдарын, домир рудазының болгаш желе-даа тиг-эттерии 95 хуузун алдап турао-бис. БУР-иуи машина паркыныи 87 хуузу чүвел автомобильлер, тракторлар, комбайиар болуп ында хамаг-аайын ежелээ техниканы болуп турар.

Болгаиның экономиказе бистер элетроиуустун болгаш кижээ-ажыл-ажыглавышкыиның кол кезээ ЭДЧ-ниң оныгуне үндүрүп турар бис. Чижээзеге, бистиң машиналарывыстың болгаш дисперсиялыстың дамчаар үнелеринии 50 хуузу ССРЭ-ниң берилгелиинден алыпаа болгай. Силериин оон программа дөмүлеттиг боттандырып турарыңар ышкаш-биле, ЭДЧ кежигүнүн чүүлүнерге кандыг ужур-дүшкү бодуп турарыл?

Харыы. Комплекстиг программаның боттанышкынының эртекеи он чыдарын Экономиктиг Дүзалажыга Чөвүлелиин төөгүзүнде эң-не чүүлүлгелиг чылыг дег дүрбелиг-биле үнелеп болур деп болдаг бис. Оо программага үнделеп ЭДЧ-ге кадбартыныгыт ажыл-чорудулга тоока болгаш сооциализмниң иштиг сонал-дөмүлеттиг хандыктарынга [illegible] Бүрүн элементтерин болгаш бүрүн үлүг-үлүг өскелиишиннер болдүүлүг турган.

Ажылдадыр өөрүшкүлерибиле алыпаа, комплекстиг программа ажыок үлүг экономиктиг, идеологтуг болгаш политиктиг үзүр-дүшкү документ болуп турар. Оон боттанышкыны эки үе-үеде кежигүннер каттыштырылгазының [illegible] ЭДЧ кежигүнүн чүүлүнерге кандыг ужур-дүшкү болгаш дамчаар бодуп турарын бегидер турар сөзүглелдиг экономиктиг каттыжының чаа үе-үеде[illegible] кежигүнүн.

Болгаиға боттанып экономиктиг ортаа-даа күрүнелер биле комплекстиг программаны боттандырарыига турар. Ам-ам ажыктыг кирижип турар. Аныяма өөрүшкүлерибиле ядыл-ооруп программаны өөрүшкүлерииң [illegible] ажыктыг өөрүшкүлерииң [illegible] ЭДЧ-ниң бүрүн органнарының бөлүктүү дөмүлеттиг ажыл-ишти организовать ажыглаарынга ужур-дүшкү бодуп турар бис.

ЭДР чедиг беш чыл планының [illegible] болгай. Оо болга бистер чүүлүнерге, берилгелиг үе-үеде бистер Совет Элезиниң болгаш бистиң ССРЭ-биле кадыг ажылдавыстың чижээзин көрүп турарыл?

Харыы. Силериииң чүүлүнерге кандыг ужур-дүшкү бодуп турарын Силер кандыг дээн көрүп турар сээн. Бага Совет Элезиниң [illegible] программаларында ЭДЧ кежигүнүнүң кадыг ажылдавыстың [illegible] чижээзин көрүп турарыл?

Харыы. Кадыг ажылдавыстың үр дүүзелиишкининиң бүрүн программаларын [illegible] ажыглаар чүүлүнерге ажыглаар [illegible] Ол программаларга үдээлелиишкининиң [illegible] болгаш чиг-эт үзүүлиишкининиң [illegible] ажыглаар [illegible] Ол болга ССРЭ-зин [illegible] ажыглаар [illegible] Ол болга чыл [illegible] ЭДЧ-ниң [illegible] Ол программаларга боттанышкыны [illegible] ажыглаар [illegible] Ол болга [illegible] ажыглаар [illegible] Ол болга [illegible] ажыглаар [illegible] Ол болга

Ак халаттыг кижилер

ДЕМИ УЛУГ

— Ортумак артемиг эмчилерин деми улуг. Оларнын аразында мергежилиинин мастерлеп ажыдар шеберлериниг хундуткелиг чедип алганнар демиг. Сестралардан кым-бир кижи аваан ийикпе азы чүгүлә чылдагаанныг келбейн барган таварылгада, оранында ажылдап артар-дыр бис. Чижек шприцтер пластаар черин тепчүткен. Оларны түскай автоклавка буска хайындырып ариглаар. Бо болгаш эске-даа ажылдаар кижилерни сагдап чок эмчилеринге, эмчилерин ус-шагны четпес кылдыр анчыкпакан. Шак мынчаар уредилгеге алдын шилгедеп кичээнгей опу коллективте мурнакчыларнын оттурукче кииргеп.

Чечена Бойдуевна 1965 чылда Кызылдын медицина училищезин дооскан. Ол ногбулиинин кайгамчык Кызылга ажылдап арткан. Оон бээр ол эмчи-сестралап ажылдаап 15 чыл чедип чоруур. Баштайгы чылдарынга бодаарга, оон мергежилиинге туружулгазы оравчок белээн. Коллективте шиитпирлиг мергежилди шинчилеп алырынын чагай эгелээшкинин каш чылдаа бурунгаар чепсеген. Шимээп сестралар чылдан чылче билиин бедидеп, кайы-даа улуг эмчиниг сестразы болуп, ажылдаар аргалыг апарган.

Ч. Ховалыг бо талазы-биле мынчаар чугаалаар: «Холушкан мергежилдиг ажыы улуг. Ажылымсыкса-даа чангыс демиг. Сестралардан кым-бир кижи аваан ийикпе азы чүгүлә чылдагаанныг келбейн барган таварылгада, оранында ажылдап артар-дыр бис. Чижек шприцтер пластаар черин тепчүткен. Оларны түскай автоклавка буска хайындырып ариглаар. Бо болгаш эске-даа ажылдаар кижилерни сагдап чок эмчилеринге, эмчилерин ус-шагны четпес кылдыр анчыкпакан. Шак мынчаар уредилгеге алдын шилгедеп коллективте мурнакчыларнын оттурукче кииргеп.

Чечена Бойдуевна 1965 чылда Кызылдын медицина училищезин дооскан. Ол ногбулиинин кайгамчык Кызылга ажылдап арткан. Оон бээр ол эмчи-сестралап ажылдаап 15 чыл чедип чоруур. Баштайгы чылдарынга бодаарга, оон мергежилиинге туружулгазы оравчок белээн. Коллективте шиитпирлиг мергежилди шинчилеп алырынын чагай эгелээшкинин каш чылдаа бурунгаар чепсеген. Шимээп сестралар чылдан чылче билиин бедидеп, кайы-даа улуг эмчиниг сестразы болуп, ажылдаар аргалыг апарган.

Ол ышкаш тыныг сестерни поликлиниканың эргелекчилиинде-даа, коллективте кежигүннериилеп-даа бо-ла дыка шын болуур. Бодунуң ажыг кижилеже ажылдаа, аныяктарга кызымаа-биле Чечена Бойдуевна чонунга чүгле ажушкуну бараалгадып чоруур. Республиканың ажыы-дүрү бүлүктерлерден эмчилеп келгенинге ол шеглерге ынчалдыр чанчыккан. Шак мынчаар уредилгеге алдын шилгедеп коллективте мурнакчыларнын оттурукче кииргеп.

Эмчи кижиниң харылсаалгазы хаяа-даа чораап бедик негелдеге турар ужурлуг. Ч. Ховалыг шилээлеп-даа, ажылдап дүнгаар үеледе чонга кадыкшыл хамгалаар хөрөнгө чогулду дуаалап чоруур. Оон ыңдыг ак сеткилдиг чоруу ажылдаарынга шамыктыгларының бирозинге тедиргеп.

С. ЧООДУ.

Кызыл хоорай.

ЧҮҮЛДҮГЗҮНҮҮШКҮНҮН ХАЙНЫКТЫРГАН

Чечек Макпашовна Кууйар 1963 чылда Чөөн-Хемчик районунуң Хайыракан 8 чыл школазын чүгле дөрт, беш демдеглерлиг доозкаш, амыралгаларын ажыг-биле ажылдаарынга үеэлчилеп шилгедеп бараада, эмчи болуксаар ниит күзенчет дебүрүүшке чоруткан санитаркалап кирип алган. Суурунга ол үш чыл дургузунда багай эвес дээткен ажылдап турган, ег-бүленнинге азы-биле Чаагайнага көөп, ранг кежигүннериниг саалыынга ажылдап эгелээн. Ында чыдып эмнеэнге турар кижилер эвээш эвес. Оларның кижи бүрүзүнүң аарыынга бүдүүн, кожуктагы кеп-сөөге бөстүп, штатта-да хөлөг-эвээс, чазы, сөөктүг, кыпсыг-чыпсыг сестер алыпкаш башкайы түүлүрүп-дүнгаар-даа ажыг-чаяк кижилерниг бөстүп, ажылдакчыларның

Бүгү чурттарның пролетарийлери, каттыжыңар!

ШЫН

СЭКП Тыва обкомунуң, Тыва АССР-ниң Дээди Совединиң болгаш Министрлер Чөвүлелиниң органы

№ 169 (11667) | 1981 чылдың июль 22, среда | 1925 чылда чедип чыткылаттынган | Өртээ 2 ков.

СОВЕТТЕР ЧУРТУНДА

ДОНДА РОСТОВ. (СЭТА-ның корр. К. Бобрис). Донның ажыл-агыйлары бо хүнүнде күрүне шыгжамырынче тараның чаа дужудунден миллион тонналыг үрген. Салы, Орлов, Азов, Ремонтненск районнарының ажыл-агыйлары өскелерден хей тараны дужаагандар.

Дужут ажаалдазының үезинде техниканы долу күштүбиле ажыглаанындан мындыг чедиишкиннер чедип алдынган. Бо хүнде областың элеваторлары хонукта 100—120 мун тонна тараны хүлээп ап турар.

Областың механизаторларының арасында калбарган тарышка бирги черни Целин районда «Московский» совхозтуң Социалистиг Күш-ажылының Маадыры И. В. Бочкарёвтуң удуртқан звеносу эдээн. Дөрт «Колостуң» ол колдективи холчеде 5.280 центнер тараны бүнелерлеринден бергеш, бир комбайнының бүдүрүкчүлүү 1320 центнер болган. Ол дээрге, нормадан беш катап ажыг. Дужут ажаалдазының эгезинден бээр ук звено 20.000 центнер тараны бастырган.

• • •

КРАСНОДАР. (СЭТА-ның корр. В. Калишевский). Кубаньның ажыл-агыйлары бо хүнүнде күрүне шагжымарынче база-ла миллион тонна тараны урупкан. Киргеи тараның барык үе хуулу бедик шыпарлыг болган.

Крайның тараажылары ажыт ажаалдазын бергеш бай-залда чорудуп турарлар. Күүтүг хаттар, суггур чаштар тараны ужур шаапкан. Ынчала-да механизаторлар ажыттарының улуг дужулгалыын вергүскеннер. Тарага ногаанделеп олар дуң-хүн чаа чорудуп, ону иезерин болгаш бастыварын муң ажыт комбайн-биле боттандырып турар. Социалистиг ырлыкка чүүлүнүү отпругну Кущевск районуң «Степнянский» районунда И. Лысенковуң удуртқан звеносу эдээн. Ында үш «Колостуң» бүнелеринден ажаалда эгезинден бээр 21.426 центнер тарага үзеген. Звеноның удуртукчузу болу 15 мун центнер тараны бастыргаш.

СЭКП обкомунуң бюрозунда, Тыва АССР-ниң Министрлер Чөвүлелинде, профобличөвүлгеде болгаш ВЛКСМ обкомунда

МУРНАКЧЫЛАРГА ДЕҢНЕЖИР

СЭКП обкомунуң бюрозу, республиканың Министрлер Чөвүлели, профобличөвүлгел болгаш ВЛКСМ обкому районнарның, хоорайларның болгаш үлетпүр, тудуг, транспорт, харылзаа, садыг черлериниң, республиканың чоннуң коммунал-амыдырал хандырылгазының коллективтериниң 1981 чылдың чартык чылда социалистиг чарыжының түңнелдерин үндүргеш, тускай доктаалды хүлээп алган.

Бо чылдың эртнеп алды айларында шиитпир социалистиг күзелгелерден ажыр 279 мун рубльдиң продукциязын бүдүргеш, ону пландан ажыр 135 мун рубльге сайгарган. Үлетпүр продукциязының бүдүрелиниң ийиги кварталда планы 101,4 хуу, ону сайгарары—102,1 хуу күүсеттингенин доктаалда демдеглээн. Ол ышкаш күш-ажылдың бүдүрүкчулүүнүң планы 102,2 хуу күүсеттингеш. 17 мун тонна хөмүр-дашты, 2,0 млн. киловатт-шак электр энергиязын, 2,5 мун кубометр дилиг материалдарын, 440 тонна комбикормнарны, 73 тонна чалан сүт продукциязын, 88,8 мун рубль хааралды ыыктырыгны пландан ажыр бүдүрүп үндүрген.

Чылдан бээри чартыныңы кол фондуларның 43,1 хуузун ажыглалга киирген. 1980 чылдың чогуур үезинде деңнээрге, керээлиг тудуг ажылдарын 12,6 хуу хөнүү күүсеткен. Алды теплицаны, 56 километр улуп дуртуг, электри дамчылар шугумну, иштер шолу 45,1 мун дарбелчин метр чурттарга бажыңнарын, 285 автомашина кирер гаражтарны ажыглалга киирдинген доктаалда демдеглээн.

Иштер ажыгладың автотранспорту-биле алды ай иштинде пландан ажыр улус ажыл-агыйының 62,6 мун тонна чүгүр сөөртүкен болгаш 190 мун пассажирни чедирген. Харылзаа, садыг, коммунал болгаш амыдырал хандырылга черлериниң колдективтери коллегал көрүүлүг планнарын ажыр күүсеткеннер.

1981 чылдың ийиги кварталында социалистиг чарыштың тиилекчилери деп саналган. СЭКП обкомунуң, Тыва АССР-ниң Министрлер Чөвүлелиниң, профобличөвүлелдиң болгаш ВЛКСМ обкомунуң шиитпир Кызыл тукпарын тыскыры болза:

— **районнардан** — үлетпүр продукциязын бүдүрер хемчээл талазы-биле социалистиг хүлээлгени 110,4, ону сайгарары — 101,4, күш-ажылдың бүдүрүкчулүүн — 106,6 хуу. чурттарга шөлдерин ажыглалга киирериң — 124,5 хуу күүсеткен. чүүл сөөртүрүнүң үүрметтеп садар бараан саарылгазының, чоннуң амыдырал хандырылгазының планын күүседирин хандырган **Улуг-Хем район;**

— **үлетпүр бүдүрүлгелерден** — үлетпүр продукциязын бүдүрелиниң талазы-биле социалистиг хүлээлгени 105,3, ону сайгарарын —110,4, күш-ажылдың бүдүрүкчулүүн бедидерин—110,1 хуу күүсеткен, пландан ажыр 92 мун рубль арыг орулганы алган **«Каа-Хем» разрезтиң коллективи:**

— **тудуг организацияларындан** — тудуг-монтаж ажылдарының хемчээлиниң талазы-биле социалистиг хүлээлгени 100,9, күш-ажылдың бүдүрүкчулүүн бедидерин — 100,1 хуу күүсеткеш, тудуг материалдарын 1,1 мун рубльге камнап алган «Кедэ электри тудугунуң» **ТМЭ-зин;**

— **транспорт бүдүрүлгелеринден** — пассажирлер чедиринүүн планын 118,6, күш-ажылдың бүдүрүкчулүүн — 113,9 хуу күүсеткеш, карылгаларны 100 мун рубльге экономиктеп **Тыва авиабудуруле** коллективи:

— **садыг организацияларындан**— үүрметтеп садар бараан саарылгазының талазы-биле социалистиг хүлээлгени 100,2, күш-ажылдың бүдүрүкчулүүн — 100,8 хуу күүсеткеш, орулга алырының планын күүсеткеп **Кызыл райпозуның коллективи:**

— **коммунал-амыдырал бүдүрүлгелериндеп** — ачы-дуза чедиреринең сайгарылгазының талазы-биле социалистиг хүлээлгени 108,1, күш-ажылдың бүдүрүкчулүүн — 108,1 хуу күүсеткеп **«Тыва обувьбыт» каттыжышкынының коллективи.**

Социалистиг чарыштаачы иштиң черни эдээп деп саналып, СЭКП обкомунуң, Тыва АССР-ниң Министрлер Чөвүлелиниң, профобличөвүлелдиң, ВЛКСМ обкомунуң шилгнир ыыктыгларын тыскыр чедирген.

— **үлетпүр бүдүрүлгелерден** — үлетпүр продукциязын бүдүрер талазы-биле социалистиг хүлээлгени 108,4, ону сайгарарын — 107,4, күш-ажылдың бүдүрүкчулүүн бедидерин — 112,5 хуу күүсеткеп **Кызылдың эът комбинадының коллективи:**

— **тудуг организацияларындан** — тудуг-монтаж ажылдарының хемчээлиниң талазы-биле социалистиг хүлээлгени 100, күш-ажылдың бүдүрүкчулүүн бедидерин — 100,6 хуу күүсеткеп «Тыва кедэ» тудуг-трестиң **1070-ги КМК-зының коллективи:**

— **транспорт бүдүрүлгелеринден** — чүүл сөөртүрүнүң хемчээлиниң талазы-биле социалистиг хүлээлгени 100,3 чүүк сайгарарын—108,6, күш-ажылдың бүдүрүкчулүүн бедидерин — 110,8 хуу күүсеткеп **Хову-Аксының АТБ-зиниң коллективи:**

— **садыг организацияларындан** — үүрмектеп садар бараан саарылгазының талазы-биле социалистиг хүлээлгени 101,2, күш-ажылдың бүдүрүкчулүүн — 104,0 хуу күүсеткеш, планнан ажыр 10,0 мун рубль арыг орулганы алган **Кызылдың аш-чем садының коллективи:**

— **коммунал-амыдырал хандырылгазының бүдүрүлгелеринден** — ачы-дуза чедиреринең сайгарылгазының социалистиг хүлээлгени 109,5, күш-ажылдың бүдүрүкчулүүн — 110,8 хуу күүсеткеп **хем дээмнетказының болгаш бүдүрүлгүн фабриказының коллективи.**

Тыва электри четкилериниң, автоорук эргелелиниң кавүүрүг тудар бүдүрүлгезиниң, Садыг министерствозуның АТБ-зиниң, Кызылдың үлетпүр садының, «Водоканал» эргелелиниң чогуур үеде эки ажылдаашын доктаалда демдеглээн. Оон-биле кады үк доктаалда күш-ажылчы коллективтериниң болгаш садыг, коммунал-амыдырал черлериниң бүдүрүлгелериниң СЭКП-ниң XXVI съездиниң айтыкталган удуг сорулгаларыга сорук киирбишаан, бо чылдың башгайы чартыныда чаңчыл чедиишкиннерин тодуп алганын айтып турар.

Оон-биле кады ийиги кварталда улус ажыл-агыйының чаңчыл адырлыкчылыг, дыка хөй бүдүрүлге болгаш организацияларның коллективтерга шаңнарган социалистиг хүлээлгезин күүседиргеш, совет болгаш ажыл-агый органнарынга, партия, профсоюзтар болгаш комсомол эге организацияларынга доктаалда дамчыдыпкаан ырык чедип алганын айтып турар.

Тудуг организацияларының тудуг-монтаж ажылдарының чартык чылда планның бүгүзүн 73,1 хайгаат тускайланган шыг-лаарын — 72,4 хуу күүсеткеп. Ол ышкаш иштиң ажыглал транспортунуң коллективтери бүгү көргүзүглер талазы-биле салгал сорулгаларын чедип алганын дээш доктаалда айтып турар.

СЭКП райкомнары, хооркому, парткомнар, хоорайкүүсткомнар, ажыл-агыйларның удуртуучулары, профсоюздар болгаш комсомол эге организацияларының социалистиг чарыштың чогуур негелдеге чедир организастааларының, ооң дээштинин күүседиргениң талазы-биле кошкак кичээлей салып турарының чижектерин доктаалда көргүскеп.

Чарыштың киржикчилериниң ажылдың бүдүрүлгелериниң бедидерин шыпкынчыларының, продукция планнарын ажыглаарынче, кол фондуларны эки ажыглаарының үзүндүрүмнерин, а ол ышкаш планныг даалгаларны, социалистиг үүдүрелерин ырааларга күүседирингә колдективтерни материалдыг болгаш садаага-сергия кураавырларын камнаарынче моонизерин СЭКП Кызыл хооркомунга, райкомнарынга, «Тыва авиадуг» тудуг организациязының «Тыва кедэ» комбинаттың парткомнарынга, совет болгаш ажыл-агый органнарынга, партия, профсоюздар болгаш комсомол эге организацияларынга доктаалда дамчыдыпкаан.

УЛУСЧУ ПОЛЬШАНЫҢ БАЙЫРЛАЛЫ

Польшаның чаарты төрүттүнгенииниң 37 чыл оңгаш туразиазаткан июль 20-де Москваның ажылчы чоннар телээлекчилериниң байырлыг хуралы болган.

ПКАП-тың IX оңза съездизиниң телевилээн сорулгаларын күүседиргиге польша коммунистерге, ажы-дуңма польша улуска чедиишкиннерлиг болурун хуралдың кирижкилери мүүзээн.

Польша-совет найырал иишгилелиниң делегацизязының удуртуучузу, Польша шөрингиниң Политиктиг кол эргелелиниң начальныгының орлаачызы бригада генералы Т. Дзекань эп-сетилгин каттыжыктырып болгаш детпип турар дээш СЭКП-ге, бүгү совет ниилерге сетилдиң хамыдыраан өөрүп четтиришкинии илергейлээн. ССРЭ-биле найырал болгаш эвилел социалистиг Польшаның эйыыл чок чоруунуң, таибың хөгжүлезиниң, чаагай чоруунуң үндезини болуп келген болгаш болур-даа деп, ол медеглээн.

(СЭТА).

ПКАП-ТЫҢ СЪЕЗДИЗИ ДООЗУЛГАН

ВАРШАВА. (СЭТА). ПКАП-тың IX оңза съездиан ажылын бүрүнгү хүн польша найысталда дооскан. Оон мурнуу чарыында ТК-ның отчет изектелиң чугаалажыры дооскан. Төп Комитетти 200 кежигүнниг болгаш 70 кандилаттарлыг кылдыр, Төп ревизиа комиссиязын 70 кежигүнүт болгаш партия контролюнүң Төп комиссиязын 90 кежигүнүт кылдыр сонгаан. ПКАП ТК-ның Политбюрозун болгаш секретарлыгын сонгаан. Политбюронуң составын 15 кежигүнүт болгаш Политбюронуң кежигүнүнге ийи кандидаттыг кылдыр, ол ышкаш ПКАП ТК-ның 7 секретарын сонгаан.

Ол-да хүн съездиниң пленарлыг хуралынга ПУР-нуң Министрлер Чөвүзелиниң Даргазы В. Ярузельский чүве чугаалаан.

IX съездиниң даасканын бүгүлер ПКАП-тың Уставынга өскериилелер белеткээр талазы-биле комиссия болдунуң саналдарын киирген. Марксизм-ленинизмниң теориязын удуртулга болдурүп, демократизмның болгаш сагыдга-чурумуң ленинчи принциптеримге үлелиилээш, польша революстуг ажылчын шимчээшкинниң садчылдарын уламчылавышаан, Уставтың төлевилези патриотизмниң болгаш интернационализмниң принципте-ринге шынчы берүүзү артызырып. Польшада социалистиг тургузуушкунуң чугула негелдерин болгаш хүрежделдерин барымдаалаар керек.

Партияның ийи-политиктиг чанныг иези магаданып турар оон ажыл-чорудулгазының кол принцини кылдыр демократтыг централизмни кырык кырынга сөөртүлдүнүп эрткен чугуланың саналдарга онзалап дедиглээн.

Партияның Уставының төлевилезин ПКАП-тың съездиан бадылаар болгаш Уставы гуруңга чедир редакциялап белеткээр кылдыр Төп Комитетти төлээлеттиргеп. «Социалистиг демократизмны хөгжүлер база социалистиг тургузуушкунга ПКАП-тың удуртур ролүн быжыглаар болгаш чуртта иишгилеа-политиктиг байдалды турумчулуун чогумчулар дугайында», ПКАП-тың перспективтиг программазын ажылдап кылыр дугайында доктаалдарны, ол ышкаш польша ажылчын шимчээшкининиң 100 чыл оңга резолюцияны съезд хүлээп алган.

ПКАП-тың IX оңза съездизин польша улуска кыйгырылын хүлээп алган.

ПКАП ТК-ның Бирги секретары С. Каня делегатларга мурнуга түңнел сес чугаалаан.

БҮГҮ КҮШТҮ—МАЛ ЧЕМИН БЕЛЕТКЭЭРИНЧЕ

СЭКП обкомунуң Кыйгырыын деткивишаан

«Шын» сөлбээн. «КҮШ АЖЫЛЧЫ АЛДАР» тугун бөгүн Улуг-Хем районда «Күш-ажылдың хостуу» совхозта Кеи оол Лаазының удуртканы, мал чеми белетизэр механизастаттынган отрядының ажыл-ишинге турасказадын көдүргеп.

Механизастаттынган отряд сиген келип белеткээрииче мөңгө иштиг кирбеш, бо хүннерге чедир 500 гектар черниң сигенин кескеп болгаш оон 450 гектарның сигенин бодаа.

Мал чемиериниң белеткелчилерим! Чарлаттынган шалыпчы ийи айда планныг онзалаанны күүседир дээш бүгү болдунар аргаларны ажыглаңар!

Контролёрларның шалыпчы херээ

Иштиниң малынга чем белеткээрииге эң-не пдепмейлиг киржири — бо хүнүнде республиканың коммунистериниң, депутаттарының, улуучу контролёрларының, бүгү партийка-совет активиниң, ажыл-агый удуртуучуларының шалыпчы херээ болу берген. Бо талаазы-биле СЭКП область комитединиң Кыйгырыныга харыы кылдыр бистиң районнуң шыпаларында болгаш ортулуктарында хайыккан ажыл-ишке улуучу контролёрлар салыышкынын өнүрип, мал чеминиң белеткелиниң технологиязын сагып турарын, ооң шыпарын болгаш надагалалын, дешилгелиг аргаларны ажыглап турарын боттарының кичээнгейиниң төвүнде тургускап.

Мал чеминиң белеткелиниң кампаниязы чер болганга эгелээр мурнунда ажыл-агыйларда улуучу контролёрларның күралдарын чыыдырган. Адаа бо чылдың кандаашкының варын байдалындан үнеп, ооң бүгү-ле аргаларын чоп ажыглаш, мал чеминиң белеткелин кыска хуусада, чидирип чоска чорударының сорулгаларын годараткан. Ылаңгыя белеткээн чеминеңиң кадагалалынга, ону оорга аскын, тотчээлер чорукгарны болдурбазыңче контролёрларның кичээнгейин углаңдырган.

Ол ышкаш совхозтарда сиген ажаар техниканың белеткелин баш бурунгаар хынаап, олар колдуунда ой-шаанда белеткеттингенин тодараткан. Ылаңгыя-даа шыпкын четпээстер бар иженин турган. Чижээ, «УТКА 25 чылы» совхозтуң үүлге Иштин-Хем салбырында безин тракторлуң сиген кезер үш машинадының барының үрелии болган. хынаала соонда ону дүрген сеңгеп.

Мал чеминиң белеткелиниң үезинде ажылдың бедик шыпары, белеткээн мал чеминиң бүдүп-бүрүн болуруң хандырар сорулга-биле бригадаларга болгаш авеноларга улуучу контрольдуң түр постуларын тургускан. Ам районда 17 постулар ажылдап, оларны шүптүлүн коммунистер удуртуп, ажыл-хереқти башкарып турар. Иштиин-биле 51 хайгыылчы ында ажылдап, ажылдың шыпарын контрольдап, мал чеминиң чидиригдерин, мегелеп немей биилеге тыдар чорукту болдурбас дээш демнежип, белеткээн чемнерниң кажаалаар, кыштагларже сөөртүп чедирер, шын кадагалаар талазыбиле ажылдарны доктаамал хайгааралга алган.

Бо чугула ажылдың шилгнир четпестериниң фактыларын баштайгы рейд, хынаалтар көргүскеп. Чижээ, «Бүдүн-ажылдың хостуу» совхозта люцернаны малга сала бастыргашының фактыын илеретке. Улуучу контролёрларның негедилиин ёлүүлер үш кодан хойну люцерна шөлүүден ырадыр ножургеп, Торгалыг сүт-бараан фермазының ыймыстыг бода малын ол шөлдерден ырак черлерге сөөрадыры чедип алдынган.

В. БАЗ-ООЛ,
Улуг-Хем районнуң улуучу контроль комитединиң инспектору.

Хүлээлге күүселдезин хынап тур бис

ПЛАН КҮҮСЕТТИНМЭЭН, ЧҮГЕ?

«ТЫВА ДАГ-ДҮГҮ» комбинат он бирги беш чылдың баштайгы чылының өртнеп алды абларының планныг даалгаларын кол киргүзүглер талазы-биле күүседип чыдаанын. Комбинат чартык чылда 56,7 мун тонна даг-дүгүн бүдүрер турган, 53,863 тоннаны бүдүргеп зэм күрүчеге 2902 тонна даг-дүгүн чедир бербээн. Оон-биле чергелештир коллектив 8378 рубльдиң иштиг продукциязын бүдүрер турган, херек кырында 8150 рубльдиң продукциязын алган болгаш ону сайгарарының планын база боттандырбаан. Оон чылдагаанын чүдээ?

Комбинат чылдың баштайгы арат аймактарда иштиг чүгүүр хуусаазында чедир хар седип четтингип турган болгаш, май айдан эгелээш дүрүттер-рекселдерниң үрелиишкиннерибиле график үрелип эгелээн. Ол айның баштайгы ие хөнүүнде даалгага 400 тонна маргулуг медер бергүүнүнүң 333 тоннаны үүлдүүр үүрүп сөөртүп дагдыгаш, машиналар цехке онаашкан. Ынчангы ыяш хөлүүлүүшкүнүнүң ыяштың ортулуктарында эрткен хемчээлдериниң бүдүрүлгезиниң үрелиишкиннерин болгаш ооң

ЧОННУҢ ЧУРТТАП ТУРАР ЧЕРИНИҢ ААЙЫ-БИЛЕ

Коллективтерге болгаш чоннуң чурттап турар черинии аайы-биле масса-политиктиг ажылды чуткулдуг сайзырангайжыдарын СЭКП Теп Комитединиң «Идеологтуг, политика-кижизидилгелиг ажылды улам ынай эжиижилер дугайында» доктаалында айыткан. Салдынган соруглагы амыдыралга боттандырар дээш Улуг-Хемде Жданов аттыг совхозта партия комитеди ажылды идепкейжидип чоруткан. Ооң дугайында моон адаанда материалдарда кысказы-биле парлаан.

КИЖИ БҮРҮЗҮНГЕ ЧЕДИР

Чоннуң чурттап турар черии аайы-биле улустуг идеополитиктиг кижизидилгезин эжиижилер дээш элеэм ажылдарны чоруткан бис. Эртькен чылын агитквартиралар аайы-биле улуг баштыңчы болгаш бошкы В. И. Ленинниң доктуламдарын «Өөренир белгүмерии организастаан. Орта чаш уруглуг эштерден эгелеш, [illegible] туттунган. Владимир Ильичиң [illegible] революсту ажыл-ишти-хөрүлгелиг улуг баштыңчыны болгаш [illegible] ажылдарын, [illegible] ажылдарын эжиижилерине уламнаан темаларны ап турар.

Планда айыткан ужуражылгаларны темалыг чечиилгелерни байырлалдарны эрттирерииге белеткеди баш бурулгавар болгаш бис, оны кончаалдыр соруп, ажыктыг өөренирлиг болдуп чедип алыпкаш ышкаш-ла сайзын салып, бо талазы-биле ескелерниң арга-дурумчулгазын шинчилеп көрүп, аныяп турар бис.

Агитквартирадың чурттакчылары бот-тыныжыр ураи чүүлде, спортка, ардын, дозаварлыг [illegible] ынчалаш тандыжыгдыг болуп ыңгаралыр. Ынчангаш олар көрүүлелерни, чогаалчыларны, шилчилелерге идепкейлиг киржип келгенер.

Совет Эвилелиниң Коммунистиг партиязының иштинги база даштыңы политиказының дугайында, педагогика болгаш еске-дээ темаларга лекциялар, беседалырны планнарда дыштынып сөстээр агитквартиралар ортүнгэ эртирлер чаңчыл болуп бергеи.

Пропагандистерге, лекторларга, политинформаторларга, агитаторларга дээш кандыгларыбиле ваш удаа семинарны организастаан? СЭКП-ниң XXVI съездиниң чүүлдә оон материалдарын пропагандалаарынга турускаттыкан бистиң совхозка эрткен семинар улуг ажыктыг болган СЭКП Улуг-Хем райкомуның секретары Ю. Д. Лопсан ону арттырып. Коммунистиг партияның иштики болгаш даштыңы политиказының, оон биргн беш чыл планының соруктарының база съездиниң материалдарын ванчаар пропагандалаан, өөренирии дугайында ол кылган. Оон аңгыда совхозтуң [illegible] болгаш [illegible] ажылдың омаалдарын болгаш сорулгаларын ажыктаан, материалдарны ванчаар күүседиң турарының талазы-биле клеткелдя дыннаан. [illegible] ажылдың дуржулгазын сорулгаларын.

Хендерге кедээ Советтиниң депутаттарың чон ортузунда улуг ажылды чорудуп турар. Олар суурда тамаарыкчаи окруттарынга сонгукчуларбиле ужуражыкаш, аңаа отчеттарын берип турар. Олар кылдыгаан ажылды, моон сонгаларга сорулгаларны демдеглеп, четкестерин айтып, оон чылдагаарга [illegible] ышкаш-ла Советтиң сессиязында [illegible] ооруну Д. Х. Бегзи-Хуураакы веңсиняе удээп.

Аргазы, даараан хептериик, [illegible] органнызтаары эки чаңчыл болуу берген.

Парткомиуң удуртулгазыбиле сөөлгете [illegible] чурттакчыларга [illegible] ужуражылгаларны [illegible] ооруп турар. Ынаңгыя Ленинчи коммунистиг субботниктиң, суур чазагайжыдарга, уругларга албан черлерииге одаар ыяш белеткээриниге суруиуң төрээжиперии идепкейлиг киришкен. Күш-ажылдың, тей-иниттиниң, корум-чурумуи үреер, [illegible] ажылдың армы-шевериин [illegible] бистиң омаалдарын болгаш совхозтуң [illegible] ажылдың дуржулгазын сорулгаларын ап турар.

Дайынның, күш-ажылдың [illegible] ажылдың дуржулгазын сорулгаларын ап турар.

ЭГЕЛЭЭШКИННИ ДЕТКИИР

Чоннуң чурттап турар черии аайы-биле [illegible] КПСС-ниң XXVI съездиниң шиитпирлериниң болгаш «Идеологтуг, политика-кижизидилгелиг ажылды улам ынай эжиижилер дугайында» СЭКП Теп Комитединиң доктаалында айыткан. Оны амыдыралга ястыдыпаар, дээш Улуг-Хемиу Жданов аттыг совхозтуң партия комитединиң бөлүк организастаакчылары [illegible] ажылдың дуржулгазын сорулгаларын ап турар.

Бо ажылды партия комитединиң [illegible] Сөөртүүн труппуу удуртулгазы деткимчилээбиле сурунун агитквартиралары, кедээ Культураның [illegible] ажылдың [illegible] ажылдың [illegible] ажылдың

Хоорай, сууларывыстың аян-шинчизи

ЧААГАИЖЫДЫЛГА — БИР КОЛ ЧҮҮЛ ОЛ

Чадаана хоорай — республиканың барыма талазы районнарының орук белдирп. Хоорай чыл келген тудумна өзүп, чүрттаалгаш, будурулгенш, культура, чырылышкын албан черлериниң болгаш янзы-бүрү тудуглар немежиң турар.

Кайы чыл бүрүлгээр Чадаана хоорай республиканың чаагайжыдылга талазы-биле кавчыраш, эки черлериин бирээнге сонгаттырын, шаңнадыпмаатадып-даа турган. Часкы, күзүкү үелерде хоорайга чавруулар тө деңнеш чоруудаа, ооң чүрттүүн ортуктап турар.

Индыг-даа болза оларның чайгы үеде ажаалдазывыңче чоруу шенээш олбаа турар. Шөлүрүн тарымал ууштарны салбаанындан кадып, курган турар. Чөмге кыдыг ышкаш. Ленин кудумчуузунда шагдан ооң ыяштарын сөөлүнде кадып, курган калганындан ол ыяштарны кезип октап турар, а сөс ыяштарны орунга чаа ыяштарны тарып олуртпаан. Ооң уламындан ол кудумчуда өскүлөн тенгистеги күшт калган. Соолгу үеде хоорайның чаагайжыдылгазында — ажаалдан төлээ шенээлер дээштинип-дирээш ыяш-бүрү кургап калган ыяштарны дезип, оларны алыскаттырган сонуг.

Сөс чок бо дээрге, амгыйчай ажыг бөлүүн барыкшы кудумчуларда тиилең кудумчуларга, шөлүрүктерге кижи өстүп ужуктаар үнелүг-бичии ужуктар турар. Оңу чаа ажыттыр, бөлүүрээ тарап олуртуп кээрге ышкаш. Ленин кудумчуларында райониың ыяштаалының башкы хөрүлгезиниң ыяштарының ортузунда ыяштар өскүлөн турар. Чөмге кыдыг ышкаш. Ленин кудумчуларында райониың ыяштаалының башкы хөрүлгезиниң ыяштарының ортузунда ыяштар өскүлөн турар.

Ленин, Малчын кудумчуларында сөөлүнде ыяштар бар. Улустуң чугаалажыр турары-биле азырга, каш чыл болгаш ыяштар өскүлөн, ооң-биле ыяштарны ажыдып, ооң-биле ыяштарны ажыдып, ооң-биле ыяштарны ажыдып

КУДУМЧУ БАЙЫРЛАЛЫ

Дыштанныр дүм. Гөөли ...үүн кудумчулары ол ...ойырдал шинчи ки...ерлеп турган. Кудумчу... ...ылдыр ...ыгаалыг ...ыглар, ...ттиктер ...ытпа... ...ан. Юрий Гагарин, Карл Маркс аттыг кудумчуларны ...айырлады. «Мал чежээнин ...ерлеп...ээш ...ыгаа бүрүү киржиниг...ер!» ...ын ...ыгаарыгның ...ыла-биле өрткен.

Район төвүүн стадионунга чыыглаан чон ажыын ...ырында «Кирип ...ирлиг...ер!» ...ын бижиктиг ...ылыышты ...ыл. Шөгүрүглээ ...ыгаа шөрээш ...ыгаа ...ыгаа ...үүлүп ...үрү бөгүдээрлерин ...үлүг сөөгүүргэл-биле кирүп ...үрүүлер. Райониң ...ыгаа ...ыгаа ...ыгаа

Бүгү чурттарның пролетарийлери, каттыжыңар!

ШЫН

СЭКП Тыва обкомунуң, Тыва АССР-ниң Дээди Совединиң болгаш Министрлер Чөвүлелиниң органы

№ 170 (11668) | 1981 чылдың июль 23, четверг | 1925 чылда үнелеттингеш | Өртээ 2 ап.

Эргим эш, мал чеми белеткээринге идепкейлиг киржип, үлүүн киир

СЭКП обкомунда, Тыва АССР-ниң Министрлер Чөвүлелинде, профоблчөвүлелде болгаш ВЛКСМ обкомунда

ТИИЛЕКЧИЛЕРГЕ ШАҢНАЛДАР

1980-1981 чылдарның кышкы үезинде мал ажылының продуктуларын будуреринге баа садарын көвүдедир, малды болгаш оон чаш төлүн камгалап алырын хандырар талазы-биле социалистиг чарыштың түңнелдериниң дугайында доктаалды хүлээп алган.

Республиканың подрэ алыл-агыйының ажыл-ишчилери Бүгүүнде-биле социалистиг чарыжынга кирипшиваан. 1980—1981 чылдарның кыш-ны үезинде мал ажылының продуктуларын будуреринге баа садарын көвүдедирине, малды болгаш оон чаш төлүн камгалап алырынга чамдык тускулалыг түңнелдерни чедип алган деп ук доктаалда демдеглээн.

Мал ажыктаглаашкынының төлевилге Бай-Тайга, Каа-Хем, Тес-Хем райондарның, «Бай-Тал», СЭКП-ниң XXV съездиин аттыг, «О. Шынаа», «Искра», «Коммунизмниң эрелиг» совхозтарның малчыннары социалистиг чарышка ажыг түңнелдерни чедип алган.

Оон-биле чергелештир кыштаглаашкынга белеткеле болгаш ону эрттиреринге, социалистиг чарышты организациялаарының түрүгэ шилгыы четпиттерлерни, социалистиг хүлөөлгелериниң күүседелин партия, совет, профсоюзтар, көдүө ажыл-агый организацияларының талазындан кошкак көрүүлдээвишиниң түңнелдинде, 1980 чылдың октябрь 1-ден 1981 чылдың июль 1-ге чедир үеде оон мурнунда 1979-1980 чылдарның ол үезинге деңнеп-көрүп, мал ажылының продукциязын будурери болгаш нуруңгу садары кудулаан, малдың чидирии улаттаан деп доктаалда айыткан.

СЭКП обкомунуң бюрозу, республиканың Министрлер Чөвүлели, профоблчөвүдел болгаш ВЛКСМ обкому дараазында районнарны, ажыл-агыйларны социалистиг чарыштың түңнелдерин саналаан:

— бирги черни барымын зонаның районнарындан — Бай-Тайга район, төп зонадан — Каа-Хем район, барымын зонаның совхозтарындан — «Бай-Тал» совхоз, төп ренадан — СЭКП-ниң XXV съездиин аттыг совхоз алган.

Ол чердерге шилгнир Кызыл туктарыны болгаш бирги чергенич дипломнарын районнарга 1000-1000 рубль, совхозтарга — 500-500 рубль акча шаңналы-биле кады тыпсыр.

— кежги черни мурнуу зонадан — Тес-Хем район, барымын зонаның совхозтарындан — «Искра» совхоз, төп зонадан — «Коммунизмниң эрелиг» совхоз, мурнуу зонадан — «О. Шынаа» совхоз алган.

Ол черлерге кежги черге-ниң дипломнарын районнарга 700-700 рубль акча шаңналы-биле кады тыпсыр, совхозтарга фондудан дашкаар садыл алыры-биле кеж-кеж чүүк автомашиналарны тускайлап боор.

1980-1981 чылдарның кыштаглаашкынының түңнелдерин бүгү талазыг болгаш шүгүмүзелги ёзу-биле анализтеп көөрү, бо чылдың кыштаглаашкынында белеткелдиң чогуур үезинде база шинарлыг чорудар талазы-биле практиктиг хемчеглерни ажыдан кылган боттандырарын СЭКП райкомнарынга, райкүүсеткомнарга, Кедээ ажыл-агый министерствозунга, «Скотопром» тресне, партия, профсоюзтар, комсомол организацияларынга, улус депутаттарының кедээ Советтеринге доктаалда хүлээткен.

Мал ажылының продуктуларын будурерин болгаш садарын көвүдедир, малдың болгаш ооң чаш төлүүнүң баш санын камгалаарын хандырар талазы-биле социалистиг чарыштың 1981 чылдың бирги чартымында түңнелдерин үндүрген.

Республиканың подрэ алыл-агыйының ажыл-ишчилери СЭКП-ниң XXVI съездиниң шиитпирлерин амыдыралга боттандырыбышаан, Бүгү-эвилелдиң социалистиг чарыжынга кирипшеп, планнарны база социалистиг хүлөөлгелерни күүседириңге чамдык чедишкинерни чедип алганын хүлээп алдынган доктаалда демдеглээн.

Республиканың ажыл-агыйлары нуруңгу сүт садарының чартык чыл планын 113,3 хуу, эттээри — 115,5, дуктуу — 157,9, куш чуургазын —152,7 хуу күүсеткен. Эртиен чылдың чогуур үезиниң деңнээргe, 1981 чылдың июль 1-ге чедир 1,8 муң бызаа, 1,7 муң хаван ооңдары, 59,2 муң баш анай-хураганны хөйүү планталап алган. Малдың өлүрү болгаш еске-даа чидирии эвээн кызырыпган.

Мал ажылының продуктуларын будурерин болгаш нуруңгу садарын көвүдедирин, оларның шынарын эңнеңдерин, малдың баш санын планталаар болгаш ооң продуктулуун бедиңер дээш социалистиг чарыштың 1981 чылдың бирги чартымының түңнелдерин ёзулаар тиилекчилер деп санаарлар болза:

Барымын зонаның районнарындан Барымын-Хемчик район, төп зонаның районнарындан—Бии-Хем район, мурнуу зонадан — Эрзин район, барымын зонаның совхозтарындан — «УТКА 25 чылы» совхоз, төп зонадан — «Саяң» совхоз, мурнуу зонадан— «Морен» совхоз.

Тиилекчи районнарга болгаш совхозтарга СЭКП обкомунуң, Тыва АССР-ниң Министрлер Чөвүлелиниң, профоблчөвүделдиң болгаш ВЛКСМ обкомунуң шилчиир Кызыл туктарын база районнарга 200-300, совхозтарга— 150-150 рубль акча шаңналын тыпсыны доктаткан. Бо чылдың бирги чартымының түңнелдеринде ийиги черлерни тывысканы деп шиитпирлээн.

Республиканың социалистиг чарыжын чамдык районнарда, совхозтарда, фермаларда, бригадалар коллективтеринде болгаш недээ ишчилериң оргузуунда ам-даа чогуур деңнеп чедир организастаалыг туралыр демдеглээн. СССР-ниң 50 чылы, «Россия», «Бүүгүүлаар», «Кок-Тей», «Тере-Хөл» совхозтарның нуруңгу сүт садарының чартык чыл планын күүсеткээни дээш «Россия» гостиницазының Төө фестиваль эжинга болгаш.

Конкурстуң жюриин Станислав Ростоцкий, Анатолий Алексин болгаш Леонид Махнач оларны чыылгаанар адыш часкаашкыннары-биле утпаанар, олар тиилекчилерни аттарын адап, фестивальдың шаңналдарын тывысканнар.

Долу метражтыг ураа-чечен фильмнерден алдын шаңналды «Кыдыглаткан кижи» (режиссер Жоао Батиста Моравен Андраде, Бразилия), «Хоозураан шеп» (режиссёр Нгуен Хонг Шен, Вьетнам) болгаш «Тегеран-43 (режиссёрлары Александр Алов биле Владимир Наумов, ССРЭ) деп көрүүлерге жюри тывыскан.

Моңгун шаңналды «Тур үезинде дывааждан ораны» (режиссёр Андраш Ковач, Венгрия), «Шаңнал» (режиссеру Бьерн Льеи, Норвегия) болгаш «Боралгактыг дем» (режиссеру Огури Коеи, Япония) деп киноларга чалаан алган.

Расизмже удур демисселге салышкыны дээш «Кайгамчык түүлдер чуртунда Али» (режиссеру Ахмед Рашеди, Алжир), гуманизмни болгаш дагыш-сеткилдиң темазын хандыр көргүскени дээш «Но-хо-хо» (режиссеру Зако Хеския, Болгария), инитилиз муруңгу киижиниң ээ-дарыысалгазының дугайында темазы сайгыратканы дээш «Бо минута, бо үе» (режиссеру Иржи Секвенс, Чехословакия) болгаш антифашист темазы солуп кыдыр көргүскени дээш «Парижте тайбыңнын сезону» (режиссеру Предраг Голубович, Югославия) деп фильмнерге жюри түскай шаңналдарны тывысканнар.

Мерседес Самштетрога («Октаргайда Гари Кунер», Испания), Маягозель Аймедовата («Джамалдың ыяжы», ССРЭ) херээжеңнер ролиин эки күүсеткени дээш, Карл Мерзартшке («Бокерер», Австрия), Тито Хуичога («Кызыгаарчылаар», Куба), Рожан Вильхельчарыжын чамдык районнарда, совхозтарда, фермаларда, бригадалар коллективтеринде болгаш недээ ишчилериң оргузуунда ам-даа чогуур деңнеп чедир организастаалыг туралыр демдеглээн. СССР-ниң 50 чылы, «Россия», «Бүүгүүлаар», «Кок-Тей», «Тере-Хөл» совхозтарның нуруңгу сүт садарының чартык чыл планын күүсеткээни дээш «Россия» гостиницазының Төө фестиваль эжинга болгаш.

Конкурстуң жюриин Станислав Ростоцкий, Анатолий Алексин болгаш Леонид Махнач оларны чыылгаанар адыш часкаашкыннары-биле утпаанар, олар тиилекчилерни аттарын адап, фестивальдың шаңналдарын тывысканнар.

Долу метражтыг ураа-чечен фильмнерден алдын шаңналды «Кыдыглаткан кижи» (режиссеру Жоао Батиста Моравен Андраде, Бразилия), «Хоозураан шеп» (режиссёр Нгуен Хонг Шен, Вьетнам) болгаш «Тегеран-43 (режиссёрлары Александр Алов биле Владимир Наумов, ССРЭ) деп көрүүлерге жюри тывысканнар.

Моңгун шаңналды «Тур үезинде дывааждан ораны» (режиссёру Андраш Ковач, Венгрия), «Шаңнал» (режиссеру Бьерн Льеи, Норвегия) болгаш «Боралгактыг дем» (режиссеру Огури Коеи, Япония) деп киноларга чалаан алган.

Расизмже удур демисселге салышкыны дээш «Кайгамчык түүлдер чуртунда Али» (режиссеру Ахмед Рашеди, Алжир), гуманизмни болгаш дагыш-сеткилдиң темазын хандыр көргүскени дээш «Но-хо-хо» (режиссеру Зако Хеския, Болгария), инитилиз муруңгу киижиниң ээ-дарыысалгазының дугайында темазы сайгыратканы дээш «Бо минута, бо үе» (режиссеру Иржи Секвенс, Чехословакия) болгаш антифашист темазы солуп кыдыр көргүскени дээш «Парижте тайбыңнын сезону» (режиссеру Предраг Голубович, Югославия) деп фильмнерге жюри түскай шаңналдарны тывысканнар.

Мерседес Самштетрога («Октаргайда Гари Кунер», Испания), Маягозель Аймедовата («Джамалдың ыяжы», ССРЭ) херээжеңнер ролиин эки күүсеткиин дээш, Карл Мерзартшке («Бокерер», Австрия), Тито Хуичога («Кызыгаарчылаар», Куба), Рожан Вильхельмге Леонид Ильич Брежнев челергэ байырлыг шагаалын Фестивальдың эжинга оңу дамчыштаалыг болгаш.

Беш диптиг чүс чурттарның кинематографистериниң төлээлериниң киришкени ийи-ноңун ол кайгамчык байырлалының байырлыг хаалашыны «Россия» гостиницазының Төө фестиваль эжинга болгаш.

Конкурстуң жюриин Станислав Ростоцкий, Анатолий Алексин болгаш Леонид Махнач оларны чыылгаанар адыш часкаашкыннары-биле утпаанар, олар тиилекчилерни аттарын адап, фестивальдың шаңналдарын тывысканнар.

Долу метражтыг ураа-чечен фильмнерден алдын шаңналды «Кыдыглаткан кижи» (режиссеру Жоао Батиста Моравен Андраде, Бразилия), «Хоозураан шеп» (режиссёр Нгуен Хонг Шен, Вьетнам) болгаш «Тегеран-43 (режиссёрлары Александр Алов биле Владимир Наумов, ССРЭ) деп көрүүлерге жюри тывысканнар.

Моңгун шаңналды «Тур үезинде дывааждан ораны» (режиссёр Андраш Ковач, Венгрия), «Шаңнал» (режиссеру Бьерн Льеи, Норвегия) болгаш «Боралгактыг дем» (режиссеру Огури Коеи, Япония) деп киноларга чалаан алган.

Расизмже удур демисселге салышкыны дээш «Кайгамчык түүлдер чуртунда Али» (режиссеру Ахмед Рашеди, Алжир), гуманизмни болгаш дагыш-сеткилдиң темазын хандыр көргүскени дээш «Но-хо-хо» (режиссеру Зако Хеския, Болгария), инитилиз муруңгу киижиниң ээ-дарыысалгазының дугайында темазы сайгыратканы дээш «Бо минута, бо үе» (режиссеру Иржи Секвенс, Чехословакия) болгаш антифашист темазы солуп кыдыр көргүскени дээш «Парижте тайбыңнын сезону» (режиссеру Предраг Голубович, Югославия) деп фильмнерге жюри түскай шаңналдарны тывысканнар.

Мерседес Самштетрога («Октаргайда Гари Кунер», Испания), Маягозель Аймедовата («Джамалдың ыяжы», ССРЭ) херээжеңнер ролиин эки күүсеткиин дээш, Карл Мерзартшке («Бокерер», Австрия), Тито Хуичога («Кызыгаарчылаар», Куба), Рожан Вильхельмге Леонид Ильич Брежнев челергэ байырлыг шагаалын Фестивальдың эжинга оңу дамчыштаалыг болгаш.

Беш диптиг чүс чурттарның кинематографистериниң төлээлериниң киришкени ийи-ноңун ол кайгамчык байырлалының байырлыг хаалашыны «Россия» гостиницазының Төө фестиваль эжинга болгаш.

Конкурстуң жюриин Станислав Ростоцкий, Анатолий Алексин болгаш Леонид Махнач оларны чыылгаанар адыш часкаашкыннары-биле утпаанар, олар тиилекчилерни аттарын адап, фестивальдың шаңналдарын тывысканнар.

Долу метражтыг ураа-чечен фильмнерден алдын шаңналды «Кыдыглаткан кижи» (режиссеру Жоао Батиста Моравен Андраде, Бразилия), «Хоозураан шеп» (режиссёр Нгуен Хонг Шен, Вьетнам) болгаш «Тегеран-43 (режиссёрлары Александр Алов биле Владимир Наумов, ССРЭ) деп көрүүлерге жюри тывысканнар.

Моңгун шаңналды «Тур үезинде дывааждан ораны» (режиссёр Андраш Ковач, Венгрия), «Шаңнал» (режиссеру Бьерн Льеи, Норвегия) болгаш «Боралгактыг дем» (режиссеру Огури Коеи, Япония) деп киноларга чалаан алган.

Расизмже удур демисселге салышкыны дээш «Кайгамчык түүлдер чуртунда Али» (режиссеру Ахмед Рашеди, Алжир), гуманизмни болгаш дагыш-сеткилдиң темазын хандыр көргүскени дээш «Но-хо-хо» (режиссеру Зако Хеския, Болгария), инитилиз муруңгу киижиниң ээ-дарыысалгазының дугайында темазы сайгыратканы дээш «Бо минута, бо үе» (режиссеру Иржи Секвенс, Чехословакия) болгаш антифашист темазы солуп кыдыр көргүскени дээш «Парижте тайбыңнын сезону» (режиссеру Предраг Голубович, Югославия) деп фильмнерге жюри түскай шаңналдарны тывысканнар.

Мерседес Самштетрога («Октаргайда Гари Кунер», Испания), Маягозель Аймедовата («Джамалдың ыяжы», ССРЭ) херээжеңнер ролиин эки күүсеткиин дээш, Карл Мерзартшке («Бокерер», Австрия), Тито Хуичога («Кызыгаарчылаар», Куба), Рожан Вильхельмге Леонид Ильич Брежнев челергэ байырлыг шагаалын Фестивальдың эжинга оңу дамчыштаалыг болгаш.

ГУМАНИЗМНИ, ТАЙБЫҢНЫ БОЛГАШ НАЙЫРАЛДЫ БАДЫТКАВЫШААН

Делегейниң XII Москва кинофестивалының байырлыг хаалашкыны.

Делегейниң XII Москва кинофестивалы Россия чурттуң пайысылаашкынга июль 21-де доозулган болгаш дешпиттелиг кинематографтарның гуманизмте, тайбыңга болгаш улуттар аразының найыралдыгга шынтыгын бадыткаан.

Киноларга күүдүлүг, үзүк-шынар талазы-биле демократтыг амгы-хөрүүлүгээшкин, эки сеткилдэ, энергу чоруктуг, ынаныглыг, тайбыңныг, чаагай адамның найыралды бижиттирлиг, шынарын үзүүл-бодал талазы-биле ярковида ажыглаашкынныг дагыларын бөлүктээдирарынга кино үран чүүлүнүң үжүт-дузалыгын Москва шүлүктээшкин кинематографиязының Леонид Ильич Брежнев челергэ байырлыг шагаалын Фестивальдың эжинга оңу дамчыштаалыг болгаш.

Беш диптиг чүс чурттарның кинематографистериниң төлээлериниң киришкени ийи-ноңун ол кайгамчык байырлалының байырлыг хаалашыны «Россия» гостиницазының Төө фестиваль эжинга болгаш.

Конкурстуң жюриин Станислав Ростоцкий, Анатолий Алексин болгаш Леонид Махнач оларны чыылгаанар адыш часкаашкыннары-биле утпаанар, олар тиилекчилерни аттарын адап, фестивальдың шаңналдарын тывысканнар.

Долу метражтыг ураа-чечен фильмнерден алдын шаңналды «Кыдыглаткан кижи» (режиссеру Жоао Батиста Моравен Андраде, Бразилия), «Хоозураан шеп» (режиссёр Нгуен Хонг Шен, Вьетнам) болгаш «Тегеран-43 (режиссёрлары Александр Алов биле Владимир Наумов, ССРЭ) деп көрүүлерге жюри тывысканнар.

Моңгун шаңналды «Тур үезинде дывааждан ораны» (режиссёр Андраш Ковач, Венгрия), «Шаңнал» (режиссеру Бьерн Льеи, Норвегия) болгаш «Боралгактыг дем» (режиссеру Огури Коеи, Япония) деп киноларга чалаан алган.

Расизмже удур демисселге салышкыны дээш «Кайгамчык түүлдер чуртунда Али» (режиссеру Ахмед Рашеди, Алжир), гуманизмни болгаш дагыш-сеткилдиң темазын хандыр көргүскени дээш «Но-хо-хо» (режиссеру Зако Хеския, Болгария), инитилиз муруңгу киижиниң ээ-дарыысалгазының дугайында темазы сайгыратканы дээш «Бо минута, бо үе» (режиссеру Иржи Секвенс, Чехословакия) болгаш антифашист темазы солуп кыдыр көргүскени дээш «Парижте тайбыңнын сезону» (режиссеру Предраг Голубович, Югославия) деп фильмнерге жюри түскай шаңналдарны тывысканнар.

Мерседес Самштетрога («Октаргайда Гари Кунер», Испания), Маягозель Аймедовата («Джамалдың ыяжы», ССРЭ) херээжеңнер ролиин эки күүсеткиин дээш, Карл Мерзартшке («Бокерер», Австрия), Тито Хуичога («Кызыгаарчылаар», Куба), Рожан Вильхельмге

ПАРТИЙЖИ АМЫДЫРАЛ: күүселдениң хыналдазы

ШИИТПИР ХҮЛЭЭП АЛДЫНГАН СООНДА...

—«Шиитпирни хүлээп алган оок аныттынган хуусавымда ынаа-за күүсеттингеп турарын чедип алыр херек. Контрольду иштелдиргеи чогум-ла маңаа дузалаар ужуруг. Ол үстүнден болгаш аданаден ыары уда, доктаамал болгаш оперативтиг боттанган турар ужуруг» — дең. СЭКП ТК-ның Чинчиве секретары эш Л. И. Брежнев партияның XXVI съездиниң чүүлдээ.

Быстың районнуң партия организациязы бодунуң организатчы болгаш политиктиг ажылын съездиниң шеглелдиринге дүүштүр улам сайыргаптаарлыптышаан, күүселдеги хынаар болган контрольдаарының аргаларын, дурускулгазын улам байыдып турар. Ынаа ажылдың тодаргай системазы биле тургустунган. Ол чорук райониуң экономиказының болгаш культуразының ыдыктыг ажыл-агыйының шиитпирлеринге доктаамал контрольдаар аргазы берген.

Райониуң аппаразы документалер-биле ажылды улам сайыңгаңганындан, күүселдеги хынаарын болгаш контрольдаарының база ажыл-агыйының шиитпирлеринге доктаамал контрольдаар аргазы берген.

Райониуң аппаразы документалер-биле ажылды улам сайыңгаңганындан, күүселдеги хынаарын болгаш контрольдаарының база ажыл-агыйының шиитпирлеринге доктаамал контрольдаар аргазы берген.

Ажыл-ижи контрольда турар 68 доктаалдың күүселдезин боттандырарының планын ажылдап кылгаш, түскей шапкаларны тургускан. Күүсеттингеп бүтү доктаалдарны контрольдап ой-шаанда ушта бижип келген. Эртеки чылын 39 доктаалды контрольдап ушта бижеп, оларның боттанышкынымда хынаарушкан ок.

Райониуң бюрозунга болгаш пленумнарынга эң чугула айтырыглаарны тургузуп, ону болгаш аданаден сайгарып келгеш, оларның шиитпирлерин үлеп азырын, ону күүселдезин ийи организастарын ышкаарейиниң төнүгүр тургускан. Эртеки чылын база бо чылдың эртеки айларында бюрога ийиги ажыл-агыйының 26 ветеринарын, үеттөгүүш, трудовун, аминдирал хандырылганың хөгжүдүлезиниң талазы-биле» 10 антырынны чугаалашкан. Шиитпирлер күүселдезин контрольдаарының болгаш оларның куш-ажылга белетээрин улам ынай сайзырангнаннындар дугаймында» райониуның болгаш райүүсеминде доктаалдыр ыглаа-дөмейлеп бюрозунуң болгаш райүүсеминга доктаалдынып чүүлдээнин бюрога чугаалашкан. Ол ышкаш бюрониуң хүлээп алганы: «Социалистиг өөнүүн камгалалың хандырар талазы-биле план-хемчеглер дугаймында» доктаалды «Х Улуг хураа» совхозтуң дирекциязының, «Хүлээп алган шиитпирлериниң контролюн болгаш-чымалдының организастаар талазы-биле ажылдың партия, эге организациялырында байдалы болгаш оны чиңгедиринин хемчеглериниң дугаймында» доктаалды «Тиилелгеп совхозтуң партком-ның кавчаар күүселдиң турарының дугаймында Сава бюрозу керген.

Бо чылын чедиң ыңдыг айтырыгны бюрога дыңнаан. Мурнунда хүлээп алган шиитпирлер күүселдезинин дугаймында информастаарын чамдык партпрганнастаалаар четпес боттандырган. Кызылдың куш фабриказында, Черби, Элегес-Аксы суурларда. № 2 КМК да. оруксентелге тудут участогунда, № 943 геология шинчилеп белүүнде парторганнастаалар партия хуралдарының протоколдарын, райкомнуң пленумнарының, бюро хуралдарының шиитпирлерин күүселдиң турарының дугаймында информастаарлыг ой-шаанда тургуспаан, ону райкомче чорутпайн баргылаар.

Райкомнуң VIII пленумунга тиилеп берген коммунистер район организациязының адреазынга шыңгыы шүүмүүлдерин кылгылаан. Ону боттандырарының түскей хемчеглерин ажылдап кылгаш, күүселдиң организастаар турар. Чижээ, «Кек-Тей» совхозта саар инектерниң дерген хире хуузу кырын, олардан саар сүт эвээскеенниң дүүшкүнде шүүмүүлдиг ышкаш болгай. Ол сагалды

Бүгүнер чамдык хемчеглерни публика организацияларынга райкомнга киргеп, оларның 68-ни ең-шаанда харылаан. Аас-биле киргеп 129 делегатник 72-ни ең-шаанда, чогумчалыг шиитпирлээн.

Райкомга хамаатыларның биилиимел-даа, аас-биле-даа киргеп делегтериниң үүдүүн тургусмаш, ону тогуур үеэнде, шын шиитпирлеп керүп турарын хүн бүрү контроль-деп, ону квартал саныңда түүнеп келген.

Эге шиитпирлериниң шиитпирлер организацияның контрольдаар талазы-биле ажылды чиңгедириниң хемчеглерин ап чорудуп турар. Райкомнуң пленумнарының, бюро хуралдарының докладтарын күүселдиң организастаар турар. Чижээ, «Кек-Тейн совхозта саар инектериниң дерген хире хуузу кырын, олардан саар сүт эвээскеенниң дүүшкүнде шүүмүүлдиг ышкаш болгай. Ол сагалды

Мурнунда хүлээп алдырган докладтарда күүселдезин партия түрүүлдериниң информастаарын чамдык партпрганнастаалар четпес боттандырган. Кызылдың куш фабриказында, Черби, Элегес-Аксы суурларда. № 2 КМК да. оруксентелге тудут участогунда, № 943 геология шинчилеп белүүнде парторганнастаалар партия хуралдарының протоколдарын, райкомнуң пленумнарының, бюро хуралдарының шиитпирлерин күүселдиң турарының дугаймында информастаарлыг ой-шаанда тургуспаан, ону райкомче чорутпайн баргылаар.

Орайтаан, ортер оруувус ырак. Ынчангаш келген оруннаре эвес, ээлп черлеп чаңчылыыс. Кожуудуң кудуу баштан аржаан дамыратпын гуун ижеп, чунуп алган. чемге, омге херектиг үүлүтерни магадап. ол бүгү солуп чүүдерни чугулга тыртыгрып чорудуус.

М. ОНДАР.

Монгүн-Тайга район.

Алексей Чымба Иркутскиниң эмчи институдун дооскаан. Шагаан-Арыг хоорайга ажылдаары-биле келген. Анаа келгеш ол үш чыл ажыт ажылдап чоруур. Мергежилиниге хандыкшыдыт, ажылынга неделдеңит, харымсаалгалыг. Ур болбаанда ону поликлиниказың эргелективиниге томуйлаан. Ол эштериниң бүзүрелиин ажыл-херекке чедимчелиг боттанылырып, нымынак ажылдап турар.

ЧУРУКТА: эмчи-эмизи Алексей Чымба ажыл үезинде.

А. МОНГУШТУҢ фотозу.

ДЕМИГДЕ

Мөгөн-Бүреи ортумак школазының сентелгези июнь беште эгелээн. Школаның, интернатның болгаш ыяш-чеп, ыяш-чем салгалдарының сентелгезин бүрүн чорутпан. Ажылынарның болгаш башкыларның чаңгыс демиг ажылының ышкыдыл сентелге бо чылын база чогуур үезинде доозулган. Сентелгеге Сергиң Моргак, Анатолий Хорлуу, Мынчыжол Хөвелыг, ажылчыннар Шалыпчы Салчак, Варвара Кара-Сал, Назыты Кара-Сал, Саша Борбак-оол олар үлегейлиг ангылаан.

ДЫШТАНЫЛГАЗЫНДА

Од-да школаның сосиң классчылары июньда төнчак маңа белеткеп. Олар башкыларның удуртулгазы-биле 75 процентер төнчак маңаны бетинген. Ынчангаш ажыл-агыйның хүрээлениниң түүмүе Дүктүүн берген. Оон ук ортумак школаның оң хире өөренирнин башкы Татьяна Бимировна башталгазы-биле Волгоград областтың недээ ажыл-агыйның ажылдарынга бүзүрелиг-биле ынчаа чаа ыяштаалаан.

У.Д. ИРГИТ.

Монгүн-Тайга район.

ӨҢНҮКТЕРНИҢ ДУРЖУЛГАЗЫ

Майнаның аңнаа дыштуне сайын ажыл аттарына дыштаалаар кезиг. Оон үредыр шөлүн каан быштак сөмнө турду. Азай ажыттынарда болза, шинаар ыллаан хой быштаанның амзазы магалыг болду. Поезже чанарда элээ каш шиңгы быштакты өөрүмге сонгурганнары-биле ап алдым.

Словакиягa ыллаан хой сүдүнүн быштаа чүгле республикада эвес, бүтүү делегейде сураглыг. Чехословакия черле эът, саржат, чүүрта болгаш быштакты даштыкшаже үндүрүп чыгар. Чүүртүн ынчангаш-даа турза, эттиг ажыл-агыйның продуктуларын алыр-сатыр сагыыштыг. Аңчаларның чүрт хөлүнге кереглээнинден 90—94 хүүнүн боттарын бүдүрүп ап турар. Чехословакияның компартиязының XVI съездиниң бот хандырылганы улам экижилерни онзалап айыткан.

Чүүртте тарыла шөлү бир кижиге онаашты чүгле 0,33 гектар болуп турарын бодаарга, чем айтырыг ында элээ-даа чүүрта бадыткаары болза, шинаар ыллаан хой быштаанның амзазы магалыг болду. Үе шөлүү оон калбартыры берге, чүл тудуглар, казар байлак база херек болгай. Чүгле ажыл-агыйны интенсификастаары, бөлүүрүнүң комбинат-даа ажыттыларын үндүрүп турар. Бүүнүн харлыкы миллион одар-белчир ыяш, ыламнын хой ажылын сайзырадырыга таарымчалыг бүзүн турар.

Республикада хой баазы 350 мун седен турар. Оонның 145 мунун чазын эртелеп-не күүзүн орайга чедир саар. Ынчангаш хой ажылын чүгле ында, дүк, кештен өске ол чем аймаан база бээр. Эртеки чылын бөзин Ортаакы словак областка нөн мун тонна быштаа бүзүрген. База — миндр хой ажарчыларын шинчи дээр — Ян Храмец кодээ ажыл-агыйның «Бревно» иштынымышкынга дүүлакчылары-биле кады хой дүргүзүүнде хой бүрүүзүнге онаашты 25 килограмм быштаа, хаспар. Областтың ажымаа көргүүзүнге бо чыл 20 килограмм хой. Оон өске «Ногинка» дээр ажыл-агыйның хой-жулары база-да бедик көрүүзүлгелерни чедип ап турар. Бо кооперативтиң орулгазының сергүүн бир кезии хой ажылындан хиндер турар. Мынаа ыллаган ишкы хой чүдүн дүүзүнелиг. Эртеки чылын сагыыл 4,5 мун хойдан алды миллион крон алган.

Хой ажылы чүүртүн өске райониларында база чогуур. Чижээлээрге, Моравияда «Здлуниова» 3800 гектар черлиг, оон 1200 гектарын тараа культуралары, пилотлаар культуралар, 600 гектарын хой чылдыг ынаалер эдээн, өске артканы — сагыр. 1976 чылда бо кооперативтиң түргүзарда малаа — 250 хой сүүдүн. Ам оон баазы 200 мун, ажыттыг болган мөөн тонналаар оон дерт хатаа өнер. Хой частан күске чедир одарга турар, мунаа дүстан өске немеже чимнин херээ чок. Хой-жулар ыяштан бичик үүлгелерге чүүртээр, оларны ижежеге трактортуң сөөртүп алыр. Хой-жуларның ажылын Трепчинниң өртем-шинчилел институдунга ыллаан хой чаңгыс авиомат линиязы турар. Ук ажылдың хой сүт завотларынга чылдың-на 35 центнер хой бүзүрүн чорудуп турар.

ЧССР 1990 чылга чедир хой ажылының продуктуларын биле бодун бүрүн тамыжып чыгаар апаар. Мал ажылының ол ажырын элгежүүлерни улам малкынчылары көрдүгеп. Ол дээрге хойжуларның ажылынга механизастаарын биле мергежилиг оларның аминдиралын экижилерни, кадрларны белетээрининиң деңнелин бедидерн-дир. Бо ажылдарга чүүртүн хой ветеринариязының институдтары, будуулелери дугаймаа турар. Чижээлээрге, Голичанде чаа генетиниг ыяжа түзүн турар. Анаа алган муң хой кирер-бээр мал сагар, хөн эптээр черлер база бар.

Чехословакияда хой ажылы рук ийи бүтүрүлгеге, ыт быштаа болгаш ыяа-даа продуктуларны хөвүдүлгеге улут дузалаат. Чүүртү болгаш продуктуларын-биле хандыкшырыга ол кожуг чүүлдээ.

В. ЕНИН.

(ПМА).

АЖЫЛ АДАКТАЛГАН

Монгүн-Тайга районуның ыяш-ажыларында хой кыргыладаны бо хүнүрде доозуп турар. Ында ынаажык-биле 31 мун баш улут хонуу болгаш 18 мун хураганы кыргыыр ужуруг турган. «Малчын» совхозтуң девискээринге Булук, Ак-Аджыр болгаш Бөрбак-Арыг деп черлерге. «Мөгөн-Бүреи» совхозтуң Майтын-Даш, Ак-Хөл деп черлерге шилгү бөш кыргылга пунктуга 180 чиге чиин хой ыыгыт ажылдаан. Оларнаң ангыда районның албан организациязының черлериниң ажылдакчылары хой ажылынга ол чүүлдө ыяжа ажыр күүседткен.

О. БАРА-ООЛ.

ЧАГААЛАР

Номчукчулар саналдап, сүмелеп, шүүгүлеп тур

ЧОРГААРЛАНЫР БИС

«Суртлардың ог-бүледеринге күүрүне дүүлевиимнин муштедиргер талазы-биле дөмчеглер дугаймында» болгаш «Чонуң социал хандырылгазың улам ынай ажыктыр талазы-биле хемчеглер дугаймында» доктаалдарны СЭКП Төп Комитединиң болгаш ССРЭ-ниң Министрлер Чөвүзелиниң үндүрген. Бо дээрге чонуң чаагай чоруузунга Коммунистиг партия болгаш Совет күүсүнниң улуг кичеемчейин салыр турарының тодаргай чечелээдир. Бодуң болгаш уругларым-биле 22 чыл дургузунда чаңчылган ажылдан келдим.

Бистиң ог-бүледивис 3 кыстыг бис. Оларның ийиги Кызыл-да күүрүнниң отделочка инженерлеринде. Оңга физфактың 3-иң курузунда, Светлана физика-математика салбырының 1-иң курузунда өөренип. Чүүлдө чылын төлдиниинниг доосканнар. А уругларның үжү школада, келтер өөредиргө чылынга 3, 8, 10 классаларга өөренирлер. Школада өөренип турар бо уругларның эки өөредилгези биле башкыларның болгаш аза-өөзи бистерни өөртүп турарлар. Оларның хеймерге Ада школавыс эң эки өөредилгелиг өөренирлерниң төнүгүр тургускан. Эртеки чылын база бо чылдың эртеки айларында бюрога ийиги ажыл-агыйның 26 ветеринарын, үеттөгүүш, трудовун, аминдирал хандырылганың хөгжүдүлезиниң талазы-биле» 10 антырынны чугаалашкан. Шиитпирлер күүселдиң контрольдаарының болгаш оларның куш-ажылга белетээрин улам ынай сайзырангнаннындар дугаймында» райониуның болгаш райүүсеминде доктаалдыр ыглаа-дөмейлеп бюрозунуң болгаш райүүсеминга доктаалдынып чүүлдээнин бюрога чугаалашкан. Ол ышкаш бюрониуң хүлээп алганы: «Социалистиг өөнүүн камгалалың хандырар талазы-биле план-хемчеглер дугаймында» доктаалды «Х Улуг хураа» совхозтуң дирекциязының, «Хүлээп алган шиитпирлериниң контролюн болгаш-чымалдының организастаар талазы-биле ажылдың партия, эге организациялырында байдалы болгаш оны чиңгедиринин хемчеглериниң дугаймында» доктаалды «Тиилелгеп совхозтуң партком-ның кавчаар күүселдиң турарының дугаймында Сава бюрозу керген.

Бо чылын чедиң ыңдыг айтырыгны бюрога дыңнаан. Мурнунда хүлээп алган шиитпирлер күүселдезинин дугаймында информастаарын чамдык партпрганнастаалаар четпес боттандырган. Кызылдың куш фабриказында, Черби, Элегес-Аксы суурларда. № 2 КМК да. оруксентелге тудут участогунда, № 943 геология шинчилеп белүүнде парторганнастаалар партия хуралдарының протоколдарын, райкомнуң пленумнарының, бюро хуралдарының шиитпирлерин күүселдиң турарының дугаймында информастаарлыг ой-шаанда тургуспаан, ону райкомче чорутпайн баргылаар.

Райкомнуң VIII пленумунга тиилеп берген коммунистер район организациязының адреазынга шыңгыы шүүмүүлдерин кылгылаан. Ону боттандырарының түскей хемчеглерин ажылдап кылгаш, күүселдиң организастаар турар. Чижээ, «Кек-Тей» совхозта саар инектериниң дерген хире хуузу кырын, олардан саар сүт эвээскеенниң дүүшкүнде шүүмүүлдиг ышкаш болгай. Ол сагалды

Бүгүнер чамдык хемчеглерни публика организацияларынга райкомнга киргеп, оларның 68-ни ең-шаанда харылаан. Аас-биле киргеп 129 делегатник 72-ни ең-шаанда, чогумчалыг шиитпирлээн.

Райкомга хамаатыларның биилиимел-даа, аас-биле-даа киргеп делегтериниң үүдүүн тургусмаш, ону тогуур үеэнде, шын шиитпирлеп керүп турарын хүн бүрү контроль-деп, ону квартал саныңда түүнеп келген.

Эге шиитпирлериниң шиитпирлер организацияның контрольдаар талазы-биле ажылды чиңгедириниң хемчеглерин ап чорудуп турар. Райкомнуң пленумнарының, бюро хуралдарының докладтарын күүселдиң организастаар турар. Чижээ, «Кек-Тейн совхозта саар инектериниң дерген хире хуузу кырын, олардан саар сүт эвээскеенниң дүүшкүнде шүүмүүлдиг ышкаш болгай. Ол сагалды

Мурнунда хүлээп алдырган докладтарда күүселдезин партия түрүүлдериниң информастаарын чамдык партпрганнастаалаар четпес боттандырган. Кызылдың куш фабриказында, Черби, Элегес-Аксы суурларда. № 2 КМК да. оруксентелге тудут участогунда, № 943 геология шинчилеп белүүнде парторганнастаалар партия хуралдарының протоколдарын, райкомнуң пленумнарының, бюро хуралдарының шиитпирлерин күүселдиң турарының дугаймында информастаарлыг ой-шаанда тургуспаан, ону райкомче чорутпайн баргылаар.

Орайтаан, ортер оруувус ырак. Ынчангаш келген оруннаре эвес, ээлп черлеп чаңчылыыс. Кожуудуң кудуу баштан аржаан дамыратпын гуун ижеп, чунуп алган. чемге, омге херектиг үүлүтерни магадап. ол бүгү солуп чүүдерни чугулга тыртыгрып чорудуус.

М. ОНДАР.

Монгүн-Тайга район.

СОЛУН ДЫШТАНЫЛГА

Изиг чай. Ынчалаа-даа Монгүн-Тайга моңе менгзиин ажыңмаштаан. Оон чиңүүр шөлүн «дектерни уруг-биче хой санныг хөлдер кластап турар. Оларның арезында Монуулдей, Балыктыг-Оюн, Майгын-Даш, Кара-Хөл, Ак-Хөл, Улуг-Хөл, Дурт-Бажы. Төөлөйтү деп хемчеглер-даа бар. Хөл бүрүү, тускай, кызыл чүрүмалдыг, белүк-байдал-биле байлак. Оларның ең улуу — Хөндүлүг-Хөл.

Район төвү Мугур-Аксыдан үк хөл 60 километр шыракта турар. Олче чоруур орук кадыр-берт эвес. Аас хүнүрде төөлүк тыдыын хаамылаан бөөдүс оок шыраа-ла-ла хемнер көрүнүүрелиг. Шак ажыр балыктадыыл — оглаг ышкыр. Чаңчыл биорга чоогга ыяштар олча бар. Аъш-чемнээ-га ижип ора, үнаштыр чоруткан хөлдерни тудуштурып турар өөң хемнерни солуурган, чүүрмалыг керүп, магадап чугаалажып чүдүүс.

Орайтаан, ортер оруувус ырак. Ынчангаш келген оруннаре эвес, ээлп черлеп чаңчылыыс. Кожуудуң кудуу баштан аржаан дамыратпын гуун ижеп, чунуп алган. чемге, омге херектиг үүлүтерни магадап. ол бүгү солуп чүүдерни чугулга тыртыгрып чорудуус.

М. ОНДАР.

Монгүн-Тайга район.

Угун салгаан

Тамара Кара-Хаак школазының сес классын дооскан. Оон ада-иезинге дузаламын, аңнаарының шиитпирлеп алган. Олар уруумуң күзелинге удурланмазынар. «Удавас пенсиялаар болгай бис. Харын хой кадарып, санаан-шиитпеп турган, чоорту малчыннап ажылдаай-даа» — дижип, ада-иезин детиксэн.

Лагба биле Сүгдериваа Салчактар совхозка хой чылда хой малдаан. Ынчангаш Тамараның алызында мал ажылынга эптии сүргей. Кара чажынаан-на мал аразынга өскен. Ада-иезинниң ынаа ажылын ол күзелдим-биле өөренип, кадыг-быжыгга дадыкнаан.

Аныяк кыс ада-иезинге дузалажып, малталдыг ажылдап чераашаа, бодумуң үези оол Кавай-оол Мазар-биле ог-бүле тутнан. Ооллуң ада-иези база ошку назарчызы. Аныяктар аларга алды чыл санаан-шиктээн. Оон «Кара-Хаак» совхозка 1967 чылдан эгелеп Тамара саанчылап, дерт чыл ажылдаан.

Аныяк ог-бүлө 1979 чылда пенсиняже үнген ада-иезиниң орнун сөөлээн. Тамара ада-иезинниң чагыын ёзугаар малчыннаар күзелинге четпээни бө. Ол саанчылаал-даа, малчыннап-даа келгеш, аңылы чегей диртип көрбээн. Харын-даа хой малдаарының дуурмулгазым мөөңнеп, частырыглардың катаптаазын бодап, ажылдап келген. Онаашкан ажылынга харыысалгалыг, эрес-кежээзин үнеледип, «Хүндүлеалдың Демдээ» орден, өөң дараазында үш чыл эртеннде Ленинчи юбилей медаль-биле шаңнатныпаан.

Ог-бүлө хой малдаан чаш толун бүрүн намгалап, хойдам алыр дүктү чидириг чон дужаан келген. Малчыннар ортузунга социалистиг чарыш чылдың организастаттынар. Тамара Лагбаевна социалистиг чарышка идепкейлиг киржип, мурнанчы эш-өөрүндеен дудак чок көргүзүглүг ажылдап келген. Ынчангаш чарышка маш удаа тиилеичең болуп. мурнанчыларның одуруумдан дүшпээн.

Мурнакчы малчын тос уругтуң үези. Кызыг чаң чок малчыннап чөрээ-даа, уругларының өөредилгези дээш ол улуг сагыш салып келген. Эң улуу Галя Бай-Сүттө эмчи сестразында ажылдап турар. Оон удазазы Зоя база ында повар. Артур — «Кара-Хаак» совхозтуң трактерист. Артканнары школада өөренип турар.

Бо чылын малчын ог-бүле чаш хураганнарны мөнди дорулуруп, 30 ажыг малчынның эразыңдан үшкү черни эзлээн. Совхоз дирекциязы оларның ажашкан ажылынга бедик харыысалгалыын өөренип көргеш, бо чылын бир кедэн хойну ыргыкка сеонда немей хүлээвирин шиитпирлээн. Ол бүзүрелдиг ажыл-херекке чедимшинниг шынзыдарын олар хүлээнгеннер, 22 чылдың шылгалдазын үрэтүүлдиг ажыл-хөө-биле бадытнаан. угун салгаан малчыннар он бирги беш чылдың бирги чылының планнын долдур болгаш ажыр хүүседиринге бүзүрелдиг.

Р. ОЧУР-ООЛ.

Кызыл район.

ҮЕЗИ КЕЛГЕН

Бистиң «Кара-Хөл» совхозтуң колдоо турардан бээр чазынар цехтиг турган. Шевер дартыеп үш ынаан ол цехке ажылдап, ай, квартал, чыл планын үрүлүү ажыр аңгеседип, моңгө мактадып турганнар. Ынчан ынаа ег-мээжин, ээгап, хаалганы, ыяш-бүрү аптараларны, бичии-бичии төөрүк столдарны, сандалдарны кылып салыглап турган. Чижээ, ынаа ажылдап эң чеп ажылдап, ону коммунист Байыр-оол удурлуп турду. бистиң Бай-Тайга районнаң ирээш мөңгө-тайгажылар бөөнү оон бүзүрген продукциязын салып ап турган.

Цехтиң ажылчыннары сезон-даны-биле чамдык кургаг материалдарны белеткеп, ыяжарамга дилдирген. складтаан ап, оны чоннуг чагыын ыяжып турганнар. Бо цехке кылган шанактарны малчыннар салып алыр. Барык малчын бүрүзүнүң шанактыг. магалыг чүве болгай. Оларның ол шанактарын ам алеп келген. совхозтуң ам-ты 80 ажыг малчыннарындан хөмүш чүве Төөлөй деген ортуг-тун ийи малчын шанактыг келгер апаргеп. Боттарының шанактыг болгаш оларны ыяжып магалыг, кургаг келгеш чанарда, ийи-үш шоодай ветеринариет башкарыр ийиде-ле чүвезин салып алгаш баарлар, А шанак чөк мал-чыннар - оңу, моңу чедирип, ажыдын дээш сөөлээ дерт-сөөлээ ап-ла чедирип, ийи-үш шоодай комбинарм дээш - кадыр-бер, ыяш, чоок кыштагларже машина чорударга, чарыштап үлүг дээрзин билириниң үези келген.

Чазынар цехтиң одалга системазы доңганындан 1979 чылдан бээр оң хагдыгган. Ам ында орумнээр, диле стационар кыштаа турат. Цехтиң сентелгезин моожук чеде кылып, ону бөрүүр-биле ажылдарга тиилеп. журнуна ажыл-ларга тиилеп. журнуна ажыл-ларга тиилеп. журнуна ажыл-лар

БӨМБУРЗЕКТИҢ СУДАЛЫ

СЭТА болгаш ПМА: КЫСКА ДЫҢНАДЫГЛАР, ТАЙЫЛБЫРЛАР

БИЛИГЛЕР ДЭЭШ

«Удмурттаа» дээш ном үнүрер черинден шаанналга шкулларга таварыштыр үнүрген чаа номнары чаштарга бижиир болгунга бэлэн. Ол номнарның дыка хөйүн автономнуг республиканың ангы-ангы районнарынче, Татарияның болгаш Башкирияның удмурт школдарынче тиктеткен.

Ямаа-түрү чаагы-биле шаанналга «Удмурт литературазын» дыл болгаш литература номнарын түрүткүлеп, педагогтар институдунуң кафедразынга, школдарга хамаарыштыр үнүрген номнарны сургаалчы В. А. Сухомлинскийниң «Башкыга түңнүмел» «Кудуу кижиниң канчаар кижилээри» деп ажылдары база бар.

Коми АССР-ниң бүгү-ле национал школдарынга чаа номнар-биле келир сөөлгелге чылынга үүшүүр хамдырыпкан. Оңу республиканың ном үнүрер черге болган типографиязының ажылдакчылары кылып үнүрүпкүннер. Үнүлүүлерниң, «Номнуда номнарны болгаш терези дыка парлап, оскелээ номнарны түрүткээн соо, чараш кылдыр кластан үнүргеннер.

«Школьная библиотека» болгаш «Малыш» деп бүктүрүмнерни үнүрүп турар номнарны чаштар чүгүлээш дажыг сураглыг. Коми дылга үнүп турар номнарны шаанналгаш четтирер бөлүк хевирлиг киржип турулар. Бо чылын үе республика чаштарга чартык миллион экземпляр номнарны үнүрүпкэн дээрге.

Удмурттың «Коммунист» фабрикалы үнүлүүлерни үнүрер талазы-биле көскү черде эвээш. Россия Федерациязының, Украинаның, Азербайджанның болгаш Таджикистанның школдарынга ажыглаар коми дылдыг номнарны сөөлгү болгуш ам үнүрүп дээскен. Чагыгларны дүргеп алыпкаш, программаның шынарын бедидеринге будурулгаш тедиктиг эде дерээн үнүг илигле болган. Номнарның бижиир болгаш үнүг аянныгга таарыштыр. Бирээ бөлүк класстарның черениктиринге үнүрүлгээн. Янзы-бүрү онзагай түрүктүлүг номнарны түрүк класстан алыпкаш, 1—6 классторның көрүүлүг номнарын фабрикага ноябрь аразында белеткээр шаанналга.

Чүртүүн ном үнүрер черлерин чаа өөредилге чылынга үүшүүр будуу чартык муң ангы өөредилге номнарын 220 миллион ажыг экземпляр быдыр үнүрүпкэн.

ССРЭ-ниң Бирлээн үнүрер черинден биске дыңнатканы болза, бөстүрүлүн хүлээлгелерин бир дугаарында Киргизиялыг, Латвиялыг, Эстониялыг, Россия Федерациязының чаагы автономнуг республикаларының болгаш областтарының школдарынга коми дылдыг номнарны үнүрүпкэн.

Чоруктуг номнарның шынарын Белоруссияның, Молдавияның, Украинаның ном үнүрер черлери экижиткен. Чаа программага дүүштүр дашпыкы аялгы, немец, француз дылдарның номнарын бек болгаш аңгы класстарның черениктиринге үнүрүпкэн.

(СЭТА-ның корр.).

СЕМИНАР - ЧӨВҮЛЕЛ ХУРАЛ

СЛУЦК (МИНСК ОБЛАСТЬ). СЭКП-ниң XXVI съездиниң шиитирмелеринге дүүштүр кадзо ажыг-агыйта хереглээр мергежилиг педлар белекторлар сайгырангайжыларының туружулгазы — Слуцкиниң КПТУ-нуңга июль 21-де ажыттынган Бүгүрелетиин семинар-чөвүлел туралының темазы мындыр. Кадзо профтехучилищелерниң будуруглер өөредилгезиниң мастерлери, башкылары болгаш директорлары, профсеминар - техникиттер өөредилге талазы-биле областтарның органнарының болгаш республикаларның министерстволарының ухуру-тедүүлүглериниң, СЭКП ТК-ниң бөлүк (ССРЭ-ниң Министрлер Чөвүлүлериниң тергиттелгелиг ажылдакчыларының ыяпкаа киржип турар.

(СЭТА).

РЕВОЛЮСТУГ ЧОРУДУЛГАНЫ ХАНЫЛАДЫР

МАНАГУА. (СЭТА-ның корр.). Революцияны тиилелеткенинден ийи чыл оңаа Никарагуа-ның улус байырлалдыг-биле демнеглээн. Массалыг митингилер болгаш чыскаалдар бүгү чуртка болуп, оларның кирликчилерни революстуг чоруктуң кажарлыг. Ол мынаа Шиф шивээ. Аңаа хөй чуртталгалыг чер. Хөрөө суур болгаш Набатиеның Лиможның төп областары-биле тодаглаттырын турар ыяп оңаа бээ бомбалаашкынның таваомошкак. Израильдың үтер-бодаглы Альфонсо Кантарро хөй чуртталгалыг черни, а ливан сепаратистер — Хаббуш дың сөөлге суурлуг биилээн Дүче хаза нарааш дээштинктер. Кастиня левасхээнде кичүүрүү эдээ алырын оралдашкан, мынаада-ла Удуллашкынчыларның партизан шимчээшкининиң болгаш патриотчул-патриоттуг күүседиринге каттышкан хүүгү оларның шаар халлаашкынын өөрүп чыскаш, олорга улус чидиргилиг таварышпышаан.

Бөөрүтче сөөлгү удаа аразында халлаашкынның түшкелиңде 1100 ажыг хөөн өртүн болгаш балыктаңнар. Израиль эгаддыын, куртаг чергелеп, бомбалаашкынның болгаш ракеталарның ажыглаашкынның кыска хугацаалыг тыва-лээ. Израиль Израильдың эгаар аразында дайбаңнаашкынның түшкелиңде 1100 ажыг хөөн өртүн болгаш балыктаңнар. Израиль эгаддыын, куртаг чергелеп, бомбалаашкынның болгаш ракеталарның ажыглаашкынның кыска хугацаалыг тыва-лээ. Израиль Израильдың эгаар аразында дайбаңнаашкынның түшкелиңде 1100 ажыг хөөн өртүн болгаш балыктаңнар. Израиль эгаддыын, куртаг чергелеп, бомбалаашкынның болгаш ракеталарның ажыглаашкынның кыска хугацаалыг тыва-лээ.

Бистиң улусубус тиилелеткен улус хараңа-ангаралы-биле четтип алган, ынчангаш халлаашкынга программаныстан кажан-даа чайлаавас бис дээн. Йашкинал найыртыкчы чоруктуң удуртуур чоруулелиниң башкараачызы: Наполеал хөстөлгөзиниң Сандино фронтузунуң Национал удуртулгазының нөөнгүну Даниэль Ортега ол митингиге чеңгээлээн. Никарагуага хамаарыштыр америк администрациязының чорудуп-турары коргуттарының, кыжаанывының болгаш экономиктиг ыйнышкы кызырының политиказын шиитирлиг будуу шайкал, таныыт олурукчу диктатураға бүгү талалыг дөтпээлиг Вашингтон иргиң чыскаш дурустуң кергүлүн келген, а бүгүн чедир сөөлүмээн сомоганы алдуркулерге бодунуң ленинизмге тыпсын турар, олар Никарагуаже кичү хүлээлгезинга белеткеңнээ шиг эртем турар дээн ол онаалап эмгеңнеер. Бисте ыйнышкын талыг чүрүүн АҮШ шпиондар Никарагуажа-за, Төп Американың өскелээ чүртталарынче шеңг халлаашкыларын кыдыг-даа болгуш планнарынган Вашингтон айталарын шуут турар бис.

Дюгеи чыл туруп кедлеп саттынынчы диктатураан сактыышкынга ынчангаш бис дээш, Никарагуа Сандино фронтузунуң Национал удуртулгазының Чөвүлелиниң Президиумунуң Даниэль Ортегаже Москвадан Кремльдиң Президиумунуң Председатели Л. И. Брежневтиң Чөвүлүлгезиниң Президиумунуң Председатели Х. Кармальже Прагадан Чехословакияның Коммунистиг партиязының Төп Комитединиң Генеральный секретары Г. Гусакка, Берлиндеңнен Германияның Социалистиг Единстводазының партиязының Төп Комитединиң Генеральный секретары Э. Хонеккерге, Софиядан Болгарияның Коммунистиг партиязының Төп Комитединиң Генеральный секретары Т. Живковко, Варшавадан Польшаның Объединенный рабочий партиязының Төп Комитединиң Генеральный секретары Э. Гереккеге, Будапештиден Венгрияның Социалистиг рабочий партиязының Төп Комитединиң Генеральный секретары Я. Кадарга, Бухарестиден Румынияның Коммунистиг партиязының Төп Комитединиң Генеральный секретары Н. Чаушескуга, Улаанбаатардан Монголияның Народный революционный партиязының Төп Комитединиң Генеральный секретары Ю. Цеденбалга, Пхеньяндан Корея Демократиг Народ Республиказының Трудящийлерниң партиязының Төп Комитединиң Генеральный секретары Ким Ир Сенге, Ханойдан Вьетнам Социалистиг Республиказының Коммунистиг партиязының Төп Комитединиң Генеральный секретары Ле Зуанга, Куба Республиказының Государственный совет председатели Фидель Кастрога, Мексиканың Объединенный социалистиг партиязының Төп Комитединиң Генеральный секретары Артуро Гомес Арнаизка, Коста-Рикадан Коста-Рика Республиказының Коммунистиг партиязының Төп Комитединиң Генеральный секретары Мануэль Мора Валверде, Панамадан Панама Республиказының Коммунистиг партиязының Төп Комитединиң Генеральный секретары Ромуло Бетанкурга, Колумбиядан Колумбияның Коммунистиг партиязының Төп Комитединиң Генеральный секретары Густаво Вильегас Морено, Венесуэладан Венесуэланың Коммунистиг партиязының Төп Комитединиң Генеральный секретары Пабло Мадуро Кинтеро, Эквадордан Эквадорның Коммунистиг партиязының Төп Комитединиң Генеральный секретары Пабло Серрано Агилар, Перудан Перуның Коммунистиг партиязының Төп Комитединиң Генеральный секретары Хорхе дель Прадо Чавесте, Чилиден Чилиниң Коммунистиг партиязының Төп Комитединиң Генеральный секретары Луис Корвалан Лепе, Аргентинадан Аргентинаның Коммунистиг партиязының Төп Комитединиң Генеральный секретары Виктор Ортега, Уругвайдан Уругвайның Коммунистиг партиязының Төп Комитединиң Генеральный секретары Родней Арисменди, Бразилиядан Бразилияның Коммунистиг партиязының Төп Комитединиң Генеральный секретары Луис Карлос Престес, Боливиядан Боливияның Коммунистиг партиязының Төп Комитединиң Генеральный секретары Марио Монхе Рейносо, Парагвайдан Парагвайның Коммунистиг партиязының Төп Комитединиң Генеральный секретары Освальдо Рамирес, Чехословакиядан Чехословакияның Социалистиг Академиязының Президиумунуң Председатели Зденек Нейедлиге, Польшадан Польшаның Наукаларының Академиязының Президиумунуң Председатели Александр Малецкиге, Венгриядан Венгрияның Наукаларының Академиязының Президиумунуң Председатели Дьердь Ласло, Болгариядан Болгарияның Наукаларының Академиязының Президиумунуң Председатели Любомир Лилов, Монголиядан Монголияның Наукаларының Академиязының Президиумунуң Председатели Ринчин, Вьетнамдан Вьетнам Социалистиг Республиказының Наукаларының Академиязының Президиумунуң Председатели Ван Динь Кэге, Кубадан Кубаның Наукаларының Академиязының Президиумунуң Председатели Хосе Рамон Фернандеске, Мексиканың Наукаларының Академиязының Президиумунуң Председатели Хосе Сарукканың, Коста-Рикадан Коста-Рика Республиказының Наукаларының Академиязының Президиумунуң Председатели Клодио Гонсалес Вегага, Панамадан Панама Республиказының Наукаларының Академиязының Президиумунуң Председатели Хуан Антонио Тамайога, Колумбиядан Колумбияның Наукаларының Академиязының Президиумунуң Председатели Хосе Фернандо Мора Ривасха, Венесуэладан Венесуэланың Наукаларының Академиязының Президиумунуң Председатели Хосе Франсиско Торреалба Лопеске, Эквадордан Эквадорның Наукаларының Академиязының Президиумунуң Председатели Хорхе Суарес Вегага, Перудан Перуның Наукаларының Академиязының Президиумунуң Председатели Карлос Вильянуэва Сантосха, Чилиден Чилиниң Наукаларының Академиязының Президиумунуң Председатели Хуан Гомес Милласка, Аргентинадан Аргентинаның Наукаларының Академиязының Президиумунуң Председатели Бернардо Хоусе Альберге, Уругвайдан Уругвайның Наукаларының Академиязының Президиумунуң Председатели Хосе Луис Массера Леске, Бразилиядан Бразилияның Наукаларының Академиязының Президиумунуң Председатели Жозе Рейс Сантос Фильюге, Боливиядан Боливияның Наукаларының Академиязының Президиумунуң Председатели Хуан Ренэ Гальвес Фрейлеге, Парагвайдан Парагвайның Наукаларының Академиязының Президиумунуң Председатели Хосе Антонио Морениге

Сергей МИХАЛКОВ

СТЁПА АКЫЙ — ХООЧУН АПАРГАН

(Этези № 167 «Шында»).

Ак-ме бедик узун чагы багаанын
Эйфельдиң багаанын даан көрген:
«Оортан түгле кыска-дыр сен аа!» дей каап,
Очулдурукчу баштактаның каттыргылаан.
Барган турист аалчыларга алдар кылдыр
Париж хоорай чагырыкчызы дой-даа кылган.
Хоорайда-даа, Франция чуртунда-даа
Коммунистериң алдары дээш дажыа ижип.
Партизанчы француз эр холуун тудуп,
Барган-эртикен төөгүлер-даа чугаалажып.
Ийи хоочун ажылчынга белек кылдыр
Ийи улуг митрёшканы ажы сунган.
Узуп чаагай Степаны Парижже-даа
Улус кайтап француттун «Великан» дээн.
Бир-ле хүн ол чемоданын белетеп чоттик
Биезги-ле вокзалынга чедип келген.
«Москва—Париж» дээш самолётче ол дегиит-ле
Моорлап кирип, эрттирилгенин көргүскен.
Сандайдыва чымчап кылдыр саадапкан.
Шарыттының бижыглаңнаш, чемпенген-даа.
Ооң соонда Степа акый хелеспеннип
Номчуур дээштиң солуунну ап эжа бээрге.
«Москвада хонупту!» деп чарлай бергеи.
Шат-ла кайгаан Степанов тура халаан.
—Кандыг ужуп чордуңар аан, Степап акый?
—Кадыкшар чиик чаагай-ла бюр але, акый
—Париж, Европаның эки-дир бе?— дижирлерге.
—Бажыңымдан дээре чер чок-тур!—дигеп.
«Бирдең бир чок оборга кижи чыглыңар!»—деп.
Бешки класчылар чарлажыла бергеннер-дир.
«Дүрегеңер-дүргеңер, Степавыс дегдиргеш»—деп
Дүвүренчиг недиө дораан тарай бергеп.
Орук-чыраа чоруп чораан, доңа бергеш.
Орушка ол чыдыкаан деп билгеп соопда.
Ол-ла дораан өнүктери сөктүп келгеп.
Оттуруп-алаа ону үелеп турун бергеп.
Аядаанныг кат хандыны-даа аккаары бар
Анда шулүүн помчуй бюр-даа уруглар бар.
— Ма, моңу аспирининиң орнун солуй.
Малиналыг шай-дыр ийин, инжинерем..
Сатыш аарып муңчулбаңар аа, акый.
Чалгааракпа, часкааннырап хоржок— дээнер
Эге-ле бир неделя бээнп четпейн чорда.
Эмчиден ол кадык чаагай үнүп келген.
А пятницада хеминге үнүп кээрге.
Анда уткуй оглу Егор бо-ла келген.
Адазын оглунче, оглу адазынче
Аажок омакшын көрүшкеннер!
Космонавт оглу туралп, аңазынга:
— Хол тудуп, байырыңны чедир, ачай.
Ковчуг оолдуг болу бердим!—дигеп иртпл..
Хомудал чок... Точкапы маңаа салымл!
Уруглариың ыпаа акый Степа ам
Улуг кырган-ача, пенсионер боон саадан орар!..

Очулдурган Ч. СЕРЕН-ООЛ.

«Хем мячин» клубтуң шаңналы дээш Россия Федерациязының двотку зоназының түңмел маргылдаазы бистиң республиканың найысылалынга бөгүн эгелээр. Маргылаазының дүрүмүн ёзугаар бо белүкке 12—13 харлыг оолдар ойлаар.

Аңаа кирикри-биле Камчатка, Чита, Сахалин, Магадан, Амур, Иркутск, Томск, Кемерова областарның, Хабаровск, Приморь, Красноярск крайларның, Якут, Бурят АССР-лерниң шилиндэн командаларды дүүн Кызылга чедип келген. Оларның аразында «Хем мячин» клубтуң шаңналы дээш бүгү-эвилел маргылаалаарының киржинчилери, бедик аргадуржулгалыг командаларның саны эвээш эвес.

Ол улуг маргылдаага бистиң республикадан киржир эргени Кызылдың № 3 бажың эргелелиниң «Метеор» деп командазы чаалап аваан. Бо команда республиканың бирги черн дээш шилилде маргылдаазынга чаңгыс-даа аштырышкынга таварышпайн, чемпион атка телептиг болган.

Бистиң чаңгыс чер чурттуглар-ывыс боттарының терээн хөрөйынга болур улуг спорттучу демиселге идепхейлиг киржип, шаңналдыг черни эзлээр дээш багай эвес белетиккенген. Аныяк футболистерни хей-нинтичи тренер Сергей Пономарёв белетиккэн. Оон өскенкилериниң аразында талантылыг ооларның саны эвээш эвес. Зң ылаңгыя халдакчылар Омак Карагоол, Виктор Наконечный, намгалакчылар Леня Корнеев, Олег Фетченко болгаш өскелер-даа эки белетиелдиг. Ынчангаш оларга командада эштөри улуг бүзүреди көргүзүп турар.

Зона маргылдаазының киржинчилерии дерт белүкке үскен. Тываның командазы ийиги белүкте киргеп. Олар Красноярск край биле Томск областың командаларын-биле баштай умуражырлар.

Маргылдаа бөгүн Совет Тываның 5 чылы аттыг стадионга эртенгинии 10 шакта эгелээр, а ооң байырлыг ажыдыышкыны кежээкиниң 6 шак 30 минутада болур.

В. ЧАДАМБА.

Вячеслав Ляпин биле Дмитрий Кудрявцев олар чиик атлетиканың янзы-бүрү хевирлеринге бистиң республиканың шыырак спортчуларынга санадып турарлар. Зң ылаңгыяа Д. Кудрявцев 100 болгаш 200 метрлериниң чарыышкының республиканың чаз рекордтарын тургускан.

А. В. Ляпин черни януттап халыырынга Тываның ийи данлыг чемпионну, спорттуң бө хевирииге РСФСР-ниң спорт мастери деп бедик атты чедип алган.

ЧУРУКТА: ийи эпишин В. Ляпин (селагай талазында) биле Д. Кудрявцев олар.

В. ЧАДАМБАНЫҢ фотозу.

СУГДАН КИЧЭЭНИҢЕР, АЙЫЫЛДЫГ

Бүгү чурттаалыында ышкаш, бистиң республиканың хөй санныг хамаатылары сут-биле холбашкан ажыл-ишти бүдүүн турарлар. Шаңгыа бо чылын сут девискаларииге ажыддаар кижилериниң саны улам көвдээн. Чогум-на оон чыгурундан Сугга дүшеннерии камгалаар кампилелии (ОСВОД-тук) мурииээ улус сорулгалар салдынып турар. Бо хүнверде Улуг-Хемниң оргудуктарында болгаш эриктеиинде арга-шыыктыг аланктарда будук-бүрү белетиккен чүү-муу кижилер ажыллап турарлар.

ОСВОД-туң ° ажыддаңгылаарының саны чөвүн бооп турарында ол бүгү ажыддың чоруур деиилеге чорудары берге бооп турары биидиилер. Ынчангаш хей-нинтинон дээмчилеп, оларның телефондаарының идепкейлиг ажыглаттыр эргелеп чугаалажыр.

Ол ышкаш ОСВОД-туң ИХМ-ниң курупкаа камгалал албанының ажыддаңгылаарының болгаш сугтуг будүүлге болгаш албан организация черлериниң чугурлуктарының кадыг ажыддаңгылаарының сугга кижилериниң дүүнүп, айлыга таварилар чоруур баш удур болдурбазының идилиг болгаш.

СЭКП Төвүнмүнүүң болгаш төрүүр организация будүүлгеге болгаш турар ужуражыларга адыг дээш постаиовлениялар чүрүттээнии чүрүлыкка баш удур берген айтылгыиы турдуна, оларны эң-дээ организациялаан. Ол сугдаы-биле Кызылда сугга үнүшкеннерии камгалап алыр станциялар ажыддаңгылаары болгулуг боон турар.

Улуг-Хемниң чанында ажыддан турар кижилер сугиия овощиымчалыг болуруиуң бүгү дүрүмнерии болганчокла үрен, айылдыг черлерге шыпкан турары баштайгы хынаддадан илерээн. Суг хайгаралының станциязының ажыддаңчыларының талазындан кандыг-даа контрольду пылбаан турар. Оларның ажыддаңчыларыи кижилерии ажыддан турар черлериниг барбаг, тайылбыр ажылын кыйгаан турарын айтыр херек.

Суг хайгаралының ставшиязының болгаш ОСВОД-туң яиитп чүдүлгези демей-даа болза, оларда бичии ылгал барын билип алыр ужуруг. Чижеэ сут хайгаралының станциязының ажыддаңчылары доктаамал хайгаарал ышкыл тускай постуларны туруглар, а ОСВОД — чол оргудуга тайылбыр ажылын вылбаиып турган, сугга оиаатыг таварилгаларны баш удур болдурбазын чедип алыр умуруг. Ол ышкаш хамаатыларын хүүда бичии чемерлег сүзиктерин—моторлуг хемдерии контролька алыр, оларның эзерлеиии тускай неге-дөмүлүи аттарадын турарын чыпаар.

Чыпкан ажылар моторлуг хемнии пландыг-даа шыпкынга чок, сугга чоруурунуң дүүмнеии биибээ шыпкынга дээш бир-ле хүн ол чемоданын белетеп чоттик кижилерге ачылаттаны илерээн. Хамааты Г. П. Редькин болуиуң хемеэии техниктиг хайгаарал черинге демделетпейн, номер-даа кылдыртпайн ажыллап турган. Үстүнде ышкаш чижектерни хөйнү көргүзүп болур.

Бо бүгүнү барымдаалаан, моон соңгаар сут хайгаралының станциязының, ОСВОД-туң болгаш ИХМ-ниң ажыддаңчылары ылангыя суббота болгаш воскресенье үүлеринде сугга хайгаралды ышкелдирип, тускай дежурныйлаашынны кылза чогуур. Сут чоогунга алы сугга-даа ажыллаарының дүрүмнерии үреиниеэии илерегкеп, шыпкын эвээчээии алыр.

Будүү-буру болгаш сайгы белетиелиниде ажыддан турар коллективтерден 2—3 кижи составтыг тайгаар-хамгалакчы болукту тургузары чугула. Оларга чогуур тайылбыр ажылын кылыр херек. Чүгле кыдыг таварилгала сугга кижилерии дүүнүп, аймыгга таварикырыш эвээчээии болур.

Г. КОНУРКИН.
ОСВОД-туң Тыва республика чөвүлелиниң даргазы.

Билип алыры ажыктыг

ХАДЫҢ

Хадыңның дазылындан ескези эң шыварлыг. Ооң мочургаларында С витамин, фитонцидтер, флавоноидтер, пини, 5 хүү эфирлиг үс, бүрүлеринде А провитамин, С витамин, фитонцидтер, гипперозидтер, триторпенниг спирт, каротин бар. Мочургаларның хадызының — дериттиринде, сидик ылгалдырарында, кидеиннаар аарыгларны баш удур болдурбазында ажыглаар. Ол ышкаш сиңдий аарыңга, ижин-тырын явазыңга, атеросклероз, ревматизм болгаш шивишки, лишай дээш ышкаш оске-даа кеш аарыгларынга хереглеер. Мочурганың спиртиг хадызын ревматизм аарыын компресстэринге, чүтөер аарыңга болгаш балыг экиртиринге чаар.

Чүреткеш хайындырган бүрүүн хадызы-биле баш чүрүге, баш дүгүнүн өөрүлдээнге дыка салдарлыг. Сибирьнин тайгалыг районнарында хадың тонуидан үстү үлүгүүн ап турар. Ол үс дезинфекциялаар шыпаарлыг. Вишневский болгаш Вильямсоп деп мазыларның составында ол кирип турар. Ук мазыларны балыг болгаш оюлганнаан черлер эмнээринге ажыглаар.

Хадың ыяңының уну кандыг-бир чылдагаандын азы иштүг сооктан чарыланда оон 1—3 кг дейзиниг кара ооиут уру тыптып кээр. Ооң дашты 1—2 см хире кылын, кара-хүреп өнүүт. Кончуг кадыг болур. А ишти чымчасимаар болгаш сарыг-куу өңнүт. Ол үүлүү чекпе дээр. Ол чекпе хадың унунуң иштии ыридип, аарыг тывылыгаар. А кижиге ол чекпе эң бодумнал болур. Сибирь чүрүттүг ачылар 50 чыл бурунгаар чемпеибиле шай хайындырып ижип чораан. Олар ыяңын ыяңы эмнээр деп чүвени көргүс болбас турганнар.

Дөкпе хадының ыяңылар кыыр: ооң хүреп-куу өңнүп кезээн үүредир иескеш, 60 градус ыяш сугга каттаан. ийи үеи иштинде тургузуп каар. Ооң соонда кырында сугну эккеш, ортаның маргыга шүүп аар. Ол шүүп аиаа чүүдүү хайындырган сугга толаш, биисп хадының эң ыяңы кыыр ажыглаар. Чем муриинде шай шопулаяның иштии хүвле бир катаи ижер. Ол хадыны ажыглаар хүүгээлиг чүгле дерт хүн.

Г. КОНЕВ.
ССРЭ-ниң география институдунуң кежигүнү.

КАЯА ӨӨРЕНИРИЛ

Педтесовоиуң өртүмеи № 5 профессионал-техникиткг училишезин (хемчилер белетизэр) 1981-82 өөредилге чылында сургууллариы дараазыида мөгээлиидерго өөредири-биле чыыт турар:

1. Механиктиг штурман-хулаалчызы — өөреиир хуусаазы 3 чыл 4 ай. 8 класс доосхан оолдарны хүлээп алыр.

2. Башкарыкчы-моторист — — хуусаазы 3 чыл. 8 класс доосхан оолдарны хүлээп алыр.

2. Башкарыкчы-моторист — — хуусаазы 3 чыл. 8 класс доосхан оолдарны хүлээп алыр.

3. Судно радиостанциязының радиотехникчызы — өөреиир хуусаазы—3 чыл. 8 класс доосхан оолдарны хүлээп алыр.

Бүгүзе хүлээп алыиачы сургуулдар 75 рубль стипендиа чедир. «Шөнекитче-биле» хөлөрмөтчөөр

Училищеге өөреиирги үеиии сууд чок куш-ажыл стажыига шиир сиилар.

Киреэре харазыида документтериии өөредир шиирге эргиттүшче дүтөйлөзиг кереглелел, шериг документ, зоиуу иамдары, билииниң дүгайында хамгыдыг (бөлүк). чурттап турар черинден болган өг-бүле байдалының хүтөйлөри шиидирер шиилиин

Садыг министерствозуиуң озиалдакчылары бетоищик Болат-оол биле токарь Санииковтуң амы-тыныи оксунгаиы дээш Шадрин кезеиче харысхалгазынга кирер апаар. Ол ышкаш июль 13-те Улуг-Хемге моторлуг хемелиг чораан Иван Григорьевич Тармазаковту хынаарга, ында сугга чоруурунуң кандыг-даа чөпшөөрөл документалеры чок болган. П. Г. Козуна деп бир хамаазы болуиуп хемеэии ону башкарар ергө чок кижилергө ачылаттаиы илерээн. Хамаазы Г. П. Редькин болуиуп хемеэии техниктиг хайгаарал черинге демделетпейн, номер-даа кылдыртпайн ажыллап турган. Үстүнде ышкаш чижектерни хөйнү көргүзүп болур.

Бо бүгүнү барымдаалаан, моон соңгаар сут хайгаралының станциязының, ОСВОД-туң болгаш ИХМ-ниң ажыддаңчылары ылангыя суббота болгаш воскресенье үүлеринде сугга хайгаралды ышкелдирип, тускай дежурныйлаашынны кылза чогуур. Сут чоогунга алы сугга-даа ажыллаарының дүрүмнерии үреиниеэии илерегкеп, шыпкын эвээчээии алыр.

Будүү-буру болгаш сайгы белетиелиниде ажыддан турар коллективтерден 2—3 кижи составтыг тайгаар-хамгалакчы болукту тургузары чугула. Оларга чогуур тайылбыр ажылын кылыр херек. Чүгле кыдыг таварилгала сугга кижилерии дүүнүп, аймыгга таварикырыш эвээчээии болур.

Г. КОНУРКИН.
ОСВОД-туң Тыва республика чөвүлелиниң даргазы.

Улаи-Удииң харызаза телишкимүүнүң хүндүлүү болгаш **бот-өөредилге салбырларынга** 1981—1982 өөредилге чылында өөреиир күзелдиг, 8 болгаш 10 класс доосхаииарны Харызазаның будүүргеш-телишкин эргелеэи өөреиирииче чалап тур. Дараазында мергежилдерии знаа чедип алыр:

Автоматтыг электри харызазазы.

Хөй каналдыг электри харызазазы.

Районуиуң электри харызазы болгаш радиожудулга

Почта харызазазы.

Өөреиир хуусаалары:

8—9 класс доосхаииарга

«Районуиуң электри харызазазы болгаш радиожудулга», «Автоматтыг электри харызазазы» деп мергежилге кудускуу салбырга — 3 чыл 10 ай. Бот-өөредилге салбырының «Автоматтыг электри харызазазы» деп мергежилге)— 4 чыл 10 ай.

10—11 класс доосхаииарга.

«Автоматтыг электри харызазазы», «Хөй каналдыг электру харызазазы», «Районуиуң электри харызазазы болгаш радиожудулга» деп тускай мөгээлиидерии өөредиир бот-өөредилге салбырынга — 3 чыл 9 ай, кудускуу салбырга —2 чыл 9 ай

«Почта харызазазы» мергежилге кудускуу-даа, бот-өөредилге-даа салбырларынга өөреиир хуусаазы — 1 чыл 10 ай.

8—9 класс доосхаииар телишкимүүнүң хөрөйүн өөредилге чылында өөреиир күзелдиг. Ынчангаш оларга командада эштөри улуг бүзүреди көргүзүп турар.

Зона маргылдаазының киржинчилерии дерт белүкке үскен. Тываның командазы ийиги белүкте киргеп. Олар Красноярск край биле Томск областың командаларын-биле баштай умуражырлар.

Маргылдаа бөгүн Совет Тываның 5 чылы аттыг стадионга эртенгинии 10 шакта эгелээр, а ооң байырлыг ажыдыышкыны кежээкиниң 6 шак 30 минутада болур.

В. ЧАДАМБА.

ТАЙБЫҢ ДЭЭШ САГЫШ САЛЫЫШКЫН

Делегейниң Москвада кииофестивалының бистиң үеиии үе чугула антырыктарын боттарының ураи түүлүүтө киргүзеер дээн экран мастерлери дугурушкан. «Гуманизм дээш, тайбың дээш бага үзүстер аразынга бижыг пайырал дээш демиселге кииө ураи түүлүүүң роляо дээн темага дискуссия болуи эртикеи.

Кииоуи ат-сураглыг мастерлери, оларның аныяк салгакчылары, политика талазыбиле янзы-янзы турушгарлыг, чагаалыгааы янзы-бүрү уламышкывыраглыг хөй-ле ниити киноуиуң Төп бажыңының Ак залының индириигө ийи хүи дургузуунда чүве чугаалап келгеннер. Тайбың дээш ажарыысалга оларны каттышгыры турарын аиаа чугаалаапнар.

Сальвадорнуң Фарабундо Марти аттыг национал-хостаглыг шимчээшиии фронтузуиуң киноматографистериниң киноузу бир дугаарында үзеп.

Социал дешилгеиии хөрөөгө, үүлүстөр аразында тайбыиы болгаш пайыралды бижыглаарыига боттарының чүтүүлү Индияның болгаш Мексиканың, Болгарияның болгаш Кубаның, Австралияның болгаш Швецияның болгаш оске-даа чурттарның киноматографистери илереткеннер.

Фестивальга бичии үруглар фильмнери аныяк көрүкчүлөрге зориг эвес көрүшкүлү хөйнүлеп, ол хонук дугурушуида Ленин дагларында Пионерлер болгаш шкоглчылар ордузунга үруглар кииө көргеннер. Чаштар база киноматографистерии боттары түскей шаңналаннар. Олар эң-ие соруи, хөглүг болгаш чараш фильмнер дээш 13 шаңналды тыпысканнар. Июль 20-де, киноиуң үруглар байырлалының хашкынынының үезинде, үруглар жюризиниң даргазы Андрей Кончалн аныяк арбитрлериниң саны төөрби тос пииге болганын дыцнаткан.

Фестиваль үезинде танывыны алганы дыка хей малдырларынга аныяк көрүкчүлөр хандыпсаннар. Бичии ыяш үүлүүүң роляо эң эки күүсеткеи дээш шаңнал — пионер фильм «Мегетивейге» үүве даап бодаар кыстың ранна ааи күүсеткеи Малгожата Катоцкаята онаашкан, а бичии ыяш үүлүүүң роляо эки күүсеткеи 11 хөрлүг Виталий Сидоренкий («Кара дагга» деп совет кино) база шаңналды чаалап алган.

Эң эки тоол фильмнерии, мультфильмнерии, эң кыска болгаш шынарлыг болган киноларны база чаштар шаңналаннар.

Уруглар конкурузунга чаныг фильмнери ССРЭ-ниң Чырыдыышкын министерстө возуүүн, хей-нинти организацияларының, солгуларының болгаш журналларның шиидилгелери база дипломнарлар чаалап алган.

Ол дүн фестивальдың үе ааныига ураи-чечен фильмнерии көргүзеэн дозуктаа Шахтын эрге-чагыргалыыиың үезинде чуртка турган үүнүн дикти чоруктуу база төрөөи бичии суурүүн амыдыралы биле холбаштыг ирги режиссер Хабиб Кавашгарның көрүгүсиин «Хаиыг сөөлү» деп киноиуи ол хүи уруктуг Швейцар режиссер Лисси Оберттин «Чартерлуг рейс» деп киноиу база ол хүи болган.

А. ЕРМАКОВА
И. ВЕКСЛЕР.
СЭТА-ның корр.

телевидение

ИЮЛЬ 23-ТЕ

БИРГИ ПРОГРАММА

МОСКВАДАН

9.00 — «Үе». Информастыг программа. 9.40 — Эртенги сугга шимчээшкин. 9.05 — Мультфильмнер программазы «Крокодил Гена», «Чебурашка». 9.45 — Күүрепнин Н. Осипов аттыг орус улустуң академиктиг оркестриниң концерти. 10.20 — «Биилдиптирдээ бол, элдептир». 11.20 — Медицина. 11.25—14.15 —Чапсар. 14.15 — Медицина. 14.35 — «Техника болгаш дагдар». Эртем-тайылбырлыг фильм. 14.50 — «Орус чугаа». 15.20— Үругларга фильм. «Элирии өлгеии». 16.35 — Роата Форнес (Куба) ырлаар. 17.05 — Делегейниң студеитилер оюнунда. Бухарестидеи дамчыдыпга. Чиик атлетика. 17.25 — «Чаяи оолуг». Мультфильм. 17.35— «Ажыл-агыйлыг төрүктүң лениичи школазы. Харысхалгалыг чоруу».

КЫЗЫЛДАН

18.15 — «Мал чөмеи белгелиири хүи демдегдели» 18.30 — 18.45 — Телемедиолер

МОСКВАДАН

18.45 — Бөгүи делегейде. 19.00 — Черемошту иудуу. Документалдыг телефильм. 19.10 — Н. Римский-Корсаковтуң операзы: «Салко». ССР Эвилелиниң Курүүзиии Улуг театрының шииэи. 21.00 — «Үе». Информастыг программа. 21.25 — Н. Римский-Корсаковтуң операзы: «Салко». ССР Эвилелиниң Курүүзиии Улуг театрының шииэи. 23.00—00.45 — Футболга ССРЭ чемпионаты. «Шииэ» — «Динамо» (Тбилиси). Ленинградтан дамчыдылга.

ИЙИГИ ПРОГРАММА

МОСКВАДАН

12.00 — Үругларга фильм «Ыабилиг дээрбек». Ураи-чечеи телефильм. 1-ги сериязы. 13.05 — «Шээзии Шээдженге». Документалдыг телефильм (Баку). 13.25 — «Москва болгаш москвачылар». 14.55— «Чүү? Кажаи? Кажа?» Телевикторина. 14.55 — «Бурят черииің ырыазы». Фильм-концерт. 16.00—17.30 — Чапсар

КЫЗЫЛДАН

17.30 — Үругларга фильм «Маитаныкчы дииспеетеи үүгүлдарды».

МОСКВАДАН

18.15 — «Универсиадаиың хүи демдегдели». (Орбита-2»).

КЫЗЫЛДАН

18.30 — 18.45 — Телемедиолер. 18.45 — Чараллар. 18.50 — «Донгө». Ураи-чечеи телефильм. 19.20 — «Июль 26 — Садыг ажыддакчыларының хүиү».

МОСКВАДАН

20.00 — «Таичыктыг үдуидар, чаштар!» «Ыабилиг эрге». 20.15 — «Поэзия». Г. Абашидзе. 21.00 — «Үе» Информастыг программа. 21.35—23.10 — «Дидим ииижилер» Ураи-чечеи телефильм.

Редактор В. С. ШАРАВИЙ.

Ааар

Кызылдың ааар станциязының медпозиң бүгүиаар ааргыра бөгүи республиканга шоглар бүлүүлээр. чамдык черлерге бээр чаар. Мурииу-барыида ора үелешкиниииг даттыи дургузии сөкүидада 7—9 метр чедер. Ааарлыг температуразы 23—25 градус чылыг болур.

Кызылга аддр бүлүүлээр, чагбас. Барыын түи үелешкиниииг даттыи дургузии сөкүидада 9—14 метр чедер. Ааарлыг температуразы 24—26 градус чылыг.

КИНО

ИЮЛЬ 23-ТЕ

«НАПЫРАЛ»: «Айбашкаи аавы кым төлөөрүл» 9.30, 11.20, 13.10, 15.00, 16.50, 18.40 (үзээткеи), 21.00 шактарда.

«ПИОНЕР»: «Хынаида шүүүм» 10.00, 12.00, 15.30, 17.20, 19.10, 21.00 (үзээткеи) шактарда.

«ВОСТОК»: «Федора» 15.00, 16.50, 18.40, 20.30 (үзээткеи) шактарда.

«ЧАЙГЫ»: «Сөөлгү маиаалыкиыар» 14.00, «Экшаал» 16.00, 19.00 шактарда.

КУЛЬТУРАНЫҢ БОЛГАШ ДЫШТАНЫЛГАНЫҢ Н. ГАСТЕЛЛО АТТЫГ ПАРЫГЫНЫҢ НОГААН ТЕАТРЫ

ЦИРК! ЦИРК! ЦИРК!

Бистиң республикавыста цирк артистери аалдан келген. Ында цирк артистериниң Бүгү-эвилел конкурузуиуң дипломантызы, ГДР-ниң «Буше» циригиниң хөрөк демдээнии эдилекчизи, сураглыг клоуи Юрий Никулиниии өөренекчизи Владимир КУЧИНСКИЙ киржип турар.

Ооң программазында: өөредип каан ыттар, аар демирлер олуй-солуй каар кижи, эквилибрист, агаар гимнастары болгаш өске-даа солуи моторлер бар.

Программаларның күүселделерии хөгжүм хереккелериниң ансамбли удээр.

Эгелээри — июль 24-те — 18.00, июль 25-те 16.00, 18.00, июль 26-да 15.00, 18.00 шактарда.

Редакциияның адрези: Кызыл Шетинин-Кравченко кудумчузу, бажың № 3 ТЕЛЕФОННАРЫ Редакторуи 2-21-63, редакторуи орааччыларының 2-35-24, 2-31-76 харысхалгалыг секретарының 2-23-35, секретарнаттың 2-23-35, партийжи амыдырал болгаш совет туругуиу киижетпеэнии 2-27-13, пропаганда киидизиниң 2-31-75, культура киидизиниң 2-23-54, көдөө ажыл-агыйлыг киидизиниң 2-21-47, үлетпүр киидизиниң 2-31-75, чагаа киидизиниң 2-41-27 информация киидизиниң 2-20-60, корректорларының 2-27-41, бухгалтериянның 2-12-45, солуи келбейи барганда 2-32-75 телефонче долгаар.

Тираж 17868. Чагыг № 1[illegible]

СОЛУН НЕДЕЛЯДА 6 КАТАП УНЕР

Тыва АССР-ниң Министрлер Чөвүлелиниң Ном үндүрер чер, полиграфия болгаш ном салымның херектериниң талазы-биле эргелеэиниң геператели (Кызыл, Шетинин болгаш Кравченко кудумчузу, бажың № 1) Т[illegible]

Бүгү чурттарның пролетарийлери, каттыжыңар!

ШЫН

СЭКП Тыва обкомунуң, Тыва АССР-ниң Дээди Совединиң болгаш Министрлер Чөвүлелиниң органы

№ 171 (11669) | 1981 чылдың июль 24, пятница | 1925 чылда тергеелеттингеп | Өртем 2 кад.

СЭКП обкомунуң бюрозунда, республиканың Министрлер Чөвүлелинде, профоблчөвүлелде болгаш ВЛКСМ обкомунда

ИЙИГИ ОН ХОНУК: темпини дүргедедир

Июльдуң ийиги он хонуунда мал чемнери белеткээр талазы-биле районнарның социалистиг чарыжының түннелдерин СЭКП обкомунуң бюрозу, Тыва АССР-ниң Министрлер Чөвүлели, профоблчөвүлел болгаш ВЛКСМ обкому үндүрген.

Ниитизин малын чемнер-биле хандырар талазы-биле калбак организацияларда, ажылчы чоннарда, эзнилектер болгаш школачыларда ортузунда чорудуп турар деп. чарыштың түннелдериниң дугайында хүнээн алган доктаалда демдеглеп турар Июльдуң 20-ге чедир республикада 14,2 муң тонна сиген белеткеттингеп — онаалланың 6,3 хуузу, 4,7 муң тонна сенаж — 7,8 хуузу, 1399 тонна витаминниг сиген далганы — 20 хуузу, 3526 тонна будук-бурун — онаалланың 4,6 хуузу. Шуптузуп чемгерилге единицалары кылдыр тооварга мал чемнери белеткээр онаалданы 4,8 хуузу болуп турар.

Июльдуң ийиги он хонуунда Улуг-Хем болгаш Таңды районнарның ажылчы чоннарны эки түннелдерни чедип ап. чемнерниң бүгү төвирелерни чемгерилге единицазы-биле алыпка, ойна дараалаштыр-биле 4,8 болгаш 4,2 хуу немелдеп кирген хемчээлни болгаш ниити онаалданы 6,6 база 7,4 хуу күүсеткен. Мурнуу эзнага Тес-Хем районнуң совхозтары чемнер белеткелин хемчеглеп, ооң-биле чергелештир совхозтарның төп инструктор-организаторлары Ооржак Ирина Ивановна, Ооржак-оолдар Сергей Сергеевич, Монгуш-оол Виктор Сергеевич, Ооржак Ирина Ивановна, Монгуш-Тайга, Бии-Хем районнарның чамдык совхозтарында чемнер курлавырын тургузарын кончут ооожум чорудуп турар. Ол районнарның партия, совет, кедээ хемчеглеп организация, профсоюзтар болгаш комсомол организациялары бүгү чонну чемнер белеткеэринге мобилизастээр талазы-биле чогуур хемчеглерни албаан.

Дыка хөй районнарда чемнер белеткекчилериниң ортузунда ажылга бедик темп болгаш белеткеп турар чемнерниң эки шынары дээш соревнование чоннуң бүгү хевирлерин чемгерилге единицазы-биле алыпка, ойна дараалаштыр-биле 4,8 болгаш 4,2 хуу немелдеп кирген хемчээлни болгаш ниити онаалданы 6,6 база 7,4 хуу күүсеткен. Мурнуу эзнага Тес-Хем районнуң совхозтары чемнер белеткелин хемчеглеп, ооң-биле чергелештир совхозтарның төп инструктор-организаторлары Ооржак Ирина Ивановна, Ооржак-оолдар Сергей Сергеевич, Монгуш-оол Виктор Сергеевич, Ооржак Ирина Ивановна, Монгуш-Тайга, Бии-Хем районнарның чамдык совхозтарында чемнер курлавырын тургузарын кончут ооожум чорудуп турар. Ол районнарның партия, совет, кедээ хемчеглеп организация, профсоюзтар болгаш комсомол организациялары бүгү чонну чемнер белеткээ

Политиктиг,

экономиктиг өөредилге

ДЭЭШТИИН БЕДИДЕР БИС

БҮГҮ совет улус-биле бир дамай Кызыл районнуң коммунистери, ажылчы-чаражы чергелеп келгелеп XXVI съездиниң шиитирлерин амыдырал боттандырар деш политиктиг ажыл-агыларывыс бедик кедергүшкүнниг ажыдан турар. Эртем өөредилге чылы СЭКП обком-нуң Политбюро хырадыышкын базынының сумоин чергеп өөредилгеге бүгү районнарга «Шаптың — бистиң үеним утааны, алдары болгаш ырык-нуурун деп темалыг башкылар кичээлдерни эрттиргеп. Оон соонда СЭКП-ниң мадырлыг эртем оруун, 1981-1985 чылдарда болгаш 1990 чылга чедир үеде СЭРЗ-ниң экономиктиг болгаш сонал хөгжүлдүнүң кол утпаныышкынныын, съезд материалдарын чергеп-ниң.

Райкомуң партия организациялары, СЭКП-ниң XXVI съездиниң, шиитирлериң, «Политбюро, өөредилге-методургаанын ажыдыр үнем кезии шиитирлер дүтээшкин партия Тыа Комитединиң докталган амыдырала боттандырар деш эвилг-эвилг ыкшаа. Будүрүлгелерде, совхозтарда, албан организацияларда шкөлдерде партия организациялары партия хуралдарының түрелгелеринде, политзанятиелерде семинарларда эрттиргеп кодээ. Оон түшкүлүүде чылдың эгезинде четчелдошкинниң багай эвес чоруткан. Политиктиг болгаш экономиктиг шкөлдерниң өөредилгезинге сергелдээ

Бөлөбүрзектиң судалы

СЭТА-ныҢ КОРРЕСПОНДЕНТИЛЕРИ ДЫҢНАДЫП ТУР

С. КАНЯНЫҢ ТҮҢНЕЛ ЧУГААЗЫ

ВАРШАВА. (СЭТА). ПКАП ТК-ныҢ Бирги секретары С. Каня ПКАП-тыҢ IX оиза съездиниҢ ажаа тура түнел сес чугаалаан. IX съезднин от Польша дээш, социализм дээш партияҢ ажыы улуг тарынналгыыр болгуруун съездизи кылдыр тодарадып көрүүрүп.

Пенсиялыг шеттирген оскы киттиктаачылаар болуп турар болгаш бүгү дээрбин бүзүредиргин бистин партиябыс бүзүредиргин күүсеп турар болгаш бүзүүшелдиг чоруктарын ажыра, тускайлаттырар керектиг, бигаш долгейге кады ажылаттынып кылдыр болгаш кижилер.

Шөнүлеп бүзүүлерге, аймактыргылар комиссияларыга саналар берилеанинерге ПКАП-тыҢ ажыл-ижиниҢ үндүрүлгелиг чижээлиг ынналдыр моделеп болур бис: Польша—Совет ЭвилелиниҢ дружба чугаалажыышкынын, сонсадыктар дээш хатпактарлаашкынын бүзүүлүг чоруктарын.

Ынчангы

Культура амыдыралы

БОТ-БОТТАРЫНДАН ӨӨРЕНИР

Культура амыдыралын территориянын амыдыралынын сайгарылгалыкчы аспектилерин чыгаарып, ыктуу иштеп органзастаар, мурнакчы дурмуштарды иштеп-тадарыкче сактып салыштыкын улуг. Республиканын бирдин шаарында кедээ культура бажындарынын директорларынын биле бедидер курстарын чоокта чаа организастап эрттирген. Партиянын XXVI съездиниин салган сорулгаларыга дүүштүр культура албан черлеринин сорулгаларынын дүгайында ацаа чугаалашкан. Культураныг башкарылгазы болган экономика, клуб ажылынын утка-шынарлы база тамалты камгалалынын талазыбиле барын айтырыгларны курска келгенивер сайгарып өөренгенивер. Өөренде чүүрүүштер штаты нелбеин бирдеш черле шын эвес, тамдык эштер биле бедидерин, аргажыккуда солчугазын хереглеп албайн турары тавырыла чок.

Ниитизин-биле өөредилге организастыг эртил, теоретиктиг билиглерни практика-биле хослаштыраа, солуун хемчеглерни организастап чаартыкчы темдеглеп болур. Курска келген директорлар бодчары чогаадыкчы арга-дүрүмнүүлүк солчун, кежиктерни организастап эрттиргенивер. Ийи сагыгылыг семинар кичээлдер эрттиргенивиин дүгайын бижээн болгаш.

«Хемчик» совхозунга барып, районнуң тесчүүкен клуб системазының салбыры Эргин-Барлык кедээ Культура бажындарының ажылы-биле курска келгенивер танышкан. Тыва АССР-ниин культуразының алдарлыг ажылдакчызы Б. Д. Саая салбырының эргелекчизиниг ажылдан турар. Оларга көрүп, билип алгы дег эки чүүлдер хой.

Кедээ Культура бажындарының ажылын, кызыкчыл ажылдаан беш чылда кайчаар организастаан сорулгаларын, сүтээн ол тыптырганнарга танышкыр-тан. Материалдыг база айтырыгын шинчилеп турары эки. Оон кол-ле үнделиин — «Хемчик» совхозтуң удурткулгазының, партия, совет организарының хүн бүрү кичээвейн салып, культура айтырыгын партийжи ёзу-биле көрүп турарында. Бот-тывыскыр ураа түүлүүн хой санныг белгилиин доктаамал аймаалап турар, оларны совхозтуң түрлүг артемчилери, башкылар, эмчилер удуртпан. Суурун хой-ниитин организациялыг-биле тыптырга башкылыг-биле хөрээн үйгүнда-де ажылтыныс. Чүүле оларга даяныр, кижилеринде ажылын дейле чорудуп тура, эки түнелдерни чедип ап турарын эртелеп чугаалап демдеглээн.

Курска келгенивер-биле ужуражылга совхозтуң удурткулгазы, партия организазының сегиргелери, суурун ниитизи-биле ажыл-агыйын шаңкарыкчы башкарылга чөвүлелиниг шинчилеп турар, ук чөвүлелиниң эргелери — совхоз директору О. Д. Сарыглар. Чөвүлелиг, хаданыкчы организацияның — ортумак школаның директору П. И. Делег-оол:

Үстүнде ужуражылга совхоз директору ажыл-агыйының он бирги беш чылда хөгжүлзелиниң дүгайы чыгаанывыга танышкан. Башкарылга чөвүлели он ийи кижи составтыг болган чонну чурттаан турар черинин ажыл-биле ацаа-ацаа комиссаларга чөрдингган. Бүгү-де ажылды план үзүгаар чорудуп келген. Чинчилеп-шинелеп, школага хамык-бир чүүлүн кылыр ажыл бар апарган болза, чөвүлелге сүмележип түгеллимес.

Хүүлээлиг чайгы дыштаныгаашкынын үезинде улуг ажылдарны чорудуп. олче ора кичээшкейни салып турары эки. Будүүлге бригадазында 40 өөреникчи хаара туттунган. оларның ажылдан, чурттап, шыпталырынга бүгү-де тааржылыг байлакты тудуп-гаан. Черни түзүлдээп бышталаан. Суурда өөренилелер чурттап турар черинин ажыл-биле ыш-ажылчы бригадаларга, хаттыжыышкаларга хуваатталган. Үүлдер кырганнарга, невсновелерге дузалы база чедирер, бичии үүлдарны карактажыр. Бажындар чанынын тараан чечектерин, ыяштарны суттарын ажаарлар. Пионер лагерлеринге үүлдарны совхоз организастыг чорудар.

Суурну 44 агитквартирага тарган. Хөрээнивер чөвүлелиниг ажыл бүгү-де ажылды удуртуруунга киришкен турган. Ол чөвүлелдиң дараазы И. С. Делег-оол (боду эвчи) ажылды эки чорудуп турар. Агитквартира бүрүүнде болган үүлдарга спорт шеглэ турган. Үүлдар-биле ажылдаан комсомолчулар удурткан.

Ужуражылга болган хүн хөрээнивер чөвүлелге суурга үүлдүүлерниң кылыгларын, ажыл-чемнеп дедээлелдиг организастаан. Курстуң дыштаныгларын сымнып кайгаан-гаш, дыштаныгаш, ажыл-чемнеп амданныг чаагай кылгаанын үнелеп илередиттеннивер. Саая Суме, Доштан Пашын оларның аргылары онзагай эки болган. Тыва чемпериин, чө шинчилеп өөредилге күүнниин ажыл-биле бөлүүлүг ажыл чемнеп дээжинин магадаанывар. Оон-да ниитизи суурнуң ажыларыны-биле дыштаныгга киришкен организастаан, оюн-хөгүүлерни база коргускен.

«Тыва даг-дүгү» комбинаттың Культура ордузунга «Төрөөн номиндадым — салымчолум» деп темаглыг кежээге фабрикада № 4 болгелгинин Ыалыбеева удуртуп ажылчыннары келген. Сеткил хаадыр чугаалаан, айтыр-чедип шаг-ла болганнар. Кежээ ыяыта-даа солуп, үүгүүдүр-гөн.

Курска келгенивердең К. Д. Датба (Өвүр), О. Ч. Долгак (Чаа-Хемчик), А. Ч. Мандалаа, А. Е. Даңдар-оол (Бай-Тайга) идепкейлиг, арга-дүрүмдүлүг чөвүлү иштеп-гаанывар ацаа.

Л. АРТЫНА.

ЧЕР ШИМЧЭЭШКИНИ

1960 чылда ССРЭ-ниң соңгу-чоон талазында Байкал-Амурнуң демир-орук магистралының тудуунуң рационунга 2,5 муң хире санныг ажыл-бүрү күштүг чер шимчээшкиннери болгун. ССРЭ-ниң Эртемнер академизиниң Сибирь салбырының Иркутскиде Чер кыры шинчилээр институтунуң директорунуң оралактыры, Сибирьде билдингир сеймолог эртемденнериниң бирээн Олег Павлович ПМА-ниң корреспондентизин ол бодуушкунуң дүгайын чугаалап бээрин дилээн.

— Европа-азиат материктиг 9000 километр демир-орук салып турар соңгу-чоон талазында чиг-от казар байлак ооң — Байкальскиге деп деңгээр эң-не ыяа рай-таллыг зона бар. Мында чер сыныың шимчээшкиннерин болдуруп турар чаа-чаа тоолчуктуг түүлдер тыптып турар.

Моңге дон чыдар эриилиг таварыштар орук тудары чөнүүр парын, берге болуп турар. Чер шимчээшкинин-биле моңге дон чер хөттүжарга ооңчуг эйиилиг, дон черни «шимчедирер» ол бижүүр чер апаар. Ол бергедерни эртеп чүс чылдың 60 чылдарында, ыяап Россияга Байкал-Амур магистралының тудуунуң башталыр төлөвүлелге тыптып келгенде ол бергелерни эртеп, орук тударын берге болган. Чүүле биктиг үезинде чер шимчээшкиннериниң комплексти шинчилээрин улуг дедээлээрге ыяыт болуур аргазыг апаран.

Чер кырында чарыктар, кошкелер, сойгун баткан чиңгелерни тоолчуктап турган, кажаа бар таңма болган тер шимчээшкиннериниң эпизаптарын, иштүн тодаргаалар палеосейомология аргазыг институтта ажылдан кылган. Ол арганы дыка хөй түрүткелерде ооң иштинде Японияда ажылдап турар.

БАМ тудуу чорун турар районга кыядыгаш шеңгелдерниң түнелдерин бүрүүр ортаза чер шимчээшкиннерниң салдары улуг эвес болур ужурлуг. Ыяаза-даа деңгээ практиканыда ажылдыг, кожаалыг чер шимчээшкиннерни база болгулаан. Чанчо, 500 километр үүгү Сибирьниң соңгу соок үезинде дамый баадалга тустунган Аласканың (АКШ) демир-орукчуң дөртүнүң бир кезии 1960 чылдың март 2-че болгон чер шимчээшкиннериниң үезинде үрелеп БАМ эвээ-түүлге демир-орук эвес магистральды дүүлээр үлегерлер комплекстери турбустурган болгаш, ажылдың ооргазы ол чер шимчээшкиннеринде кадагалаар ужурлуг.

Ол соруда-биле Сибирьниң эртемденнериниң чыгаа комплекстиг шинчилеп-тедээлээ чер кыры-ның сайы-бүрү бадырааларының шынарын тодаратқаш, кана, чаңдыг орукталары, көөрүүлериң, инженер тудугларны база үлегүүр объектилерин, туруктаза суурларын тудуп болуурун көргускен түскай карталар болган. ССРЭ-ниң Эртемнер академизиниң Сибирьниң мөңгедо дон чыдар Хөрүүн өөреңир институтунуң БАМ тудуунга улуг дузалы үзүлгэлээ.

А. РОГАЧЕВСКИЙ. (ПМА).

Универсиада

ӨҢНҮКТЕР БАЗА КАТАП УЖУРАШКАН

БУХАРЕСТ, июль 22. (СЭТА-ның корр. В. Каменко, В. Трушков). Универсиада-61 кижи түүлү. Мөңгедаалар эртен эртеден көжээ орайта чедир үргүлүлеп турар. Ыяаза-даа студентилер мөңгүлдээлерден дашкаар ужуражыр үени черле тып чотарлар. Чанчо, бегүн Польшаның туругстуган түүлде, совет спортчулар ботгарының өңнүктөрөнче чоруушкунар. Олар полни студентилерге ыяг байырлыг чедирбишаан, олимпийли адазы, «Олимпиада-60-ның» альбомун, үүгүнирлерни белекке сунгаанар.

Универсиадаңың темпионнары хүнүүн-не илереп турар. Рапирисчилер фехтование мөңгүлдээзимге Киев чурттуг Владимир Смирнов үдээлеп болгон. Ол бо чыгыы делегейге Москва Олимпиадазынга база чемпион болган.

Соолгу шиитирлиг ужуражылга үезинде Смирнов румын Петру Куките таварышкан. Сонуургаачыг үүре чүл дээрге, чоокта чаа болган делегей чемпионадыңга база ацаа таварышкан кижи-дир. Владимир бо оюнда удурлажыычызын 10:5 сапка утканда, алдын медальды чыгаан алыргга, Петру ацаа изин байыр чедиргеп.

— Студентилер оюннарынга ийиги удаа киржип турарым бо — деп, Владимир чугаалады. — Мында бүгү-де чүүлдер меңээ таныш. Бистер, фехтовальщиктер, ылаңаадың болгаш бот-боттарывыга дуразалыышпаны ажыын үнелеп билир улус бис. Совет рапиристериниң командазы дыка хөй чурттарның спортчулары-биле оңнуктер апарган болуур ийик. Универсиада үезинде оңнуктеришкинге-биле база катап ужуражып келдивис.

Универсиаданың ийиги хүнүнде совет шиитирлиг команда ийи моңгун шаңнады чаагай алганнар. Бистиң гимнастырывыс Соолга Лазарева, Мария Филатова, Елена Гурина болгаш Елена Иванова олар команда аайы-биле мөңгүлдээзинге ийиги черни алганнар. Олар ниитилей сегиргелерниң чеп данзыр чемпионнуң Наташа Немцева уругларын, ийи болгаш-тыг ортумак командага 3,8 балл читпейн бергеш. Хүү-мөңгүлдээзинге Лазарева биле ийиги черни солуп, а хөй хемчеглиг Бухарестиниң чергелеп-чыдаашкынының эң ынак спортчузу Комаева темпион болган. Ол халыңырыга болган хостуг мөңгүлдээлерниң күүседиглиг хой саннын — 10 балдың чедип алган.

«Ийик» мөңгүлдээлерден ветеранок мөңгүлдээзинге. СССР-ниң командазы өңнүктери — Венгрияның спортчуларын 10:8 сапка утканнар.

СПОРТ СПОРТ СПОРТ

ЗОНА МАРГЫЛДААЗЫ

Бистиң кедер үезивис — бичии чаштар омак-дегдуг, ыяг-кадыг өссүн дээш оларга бүгү-де тавырымчалыг байдалдарны бистиң чуртувуста тургускан. Оон иштинде күш-культура болгаш спорт чугула черниң эзелеп турар. Оолдар, уруглар моге-шыырак, бүгү талазы-биле сайзырангай безаун дээш оларны күш-культураже хаара түдүп, чырык, дедлем стадионнарны, спорт залдарын, уруглардың спорт школаларын оларның өргээнинге берген.

Спорттуң янзы-бүрү хевирлериниң школачыларның бүгүнгүнүң маргылаалар үйр-биле ярка турар. Оларның аразында «Алдын шайба», «Артыглыг мячик», «Хем мячик», «Ак терге» клубтарның база «Пионерская правда» солуунуң шаңналы дээш хаак маргылдаазы эң-не массалыг апарган. Ол оюнларга миллион-миллиондуг школалдар киржип турар.

Ам школачыларның чаңгы дыштаныгаашкынының үезинде түү-түү шиитирлер аайы-биле «Хем мячик» клубтуң шаңнадыг дээш футбол маргылдаалары эгелээн. Ук оюнларның биригээ болган республиканың пайысчылыышкынында даңгы футболистер чыглып келген.

Совет Тывазының 5 чыл-ганзагай бүрүүнде дээш оларны күш-культураже хаара түдүп, чырык, дедлем стадионнарны, спорт залдарын, уруглардың спорт школаларын оларның өргээнинге берген.

Россия Федерациязының күш-ку сопазының 12—13 харлыг оолдарның түвана ужуражылгаларыңдыр. Мында тиилекчи болган команда Россияның бирги черни дээш маргылдаага киржип эртти ышкы.

Ыяачаган зонаның бирги черни дээш бо улуг маргылдаада Амур, Иркутск, Магадан, Томск, Чита, Камчатка областтардың, Хабаровск, Красноярск, Приморскиң крайларның, Бурят, Якут болгаш Тыва автономнуг республикаларның шиитиин-биле 210 чыгыы бичии футболистер чыглып келген.

Совет Тывазының 5 чыл-ганзагай бүрүүнде дээш оларны күш-культураже хаара түдүп, чырык, дедлем стадионнарны, спорт залдарын, уруглардың спорт школаларын оларның өргээнинге берген.

Маргылдаа бегүн эртеринин 10 шакта уламчылаар.

В. ЧАДАМБА.

Останкино театр — орус культураның хөгжүмүзелиниг биче эвес роллуг ойнаан. Шаанда шагда 200 хире ыраамылар, таныычылар болгаш «өгжүмүчүлер оон ат-алдарын улгаттырган чүве-дир. Оларның аразында ыраамы П. Ковалева Жемчугова, балет артизи Т. Шлыкова-Гранатова, таныычылар В. Воробьев, М. Бирюзова, хөгжүмчү С. Дактяров болгаш өске хөй-хөй сураглыг кижилер бар.

ЧУРУКТА: шаандагы орду театрының залында келгеннер.

Я. ЯЦИННЫҢ фотозу. СЭТА-ның фотохрониказы.

Редактер В. С. ШАРАВИЙ.

СОНУУРГАКТАРГА

Шаг-шаанда Чер кырынга үнүп, амыдыран көрээн эң улуг культура даштапкы каллай мөңгүлээр Австралиге тывылган. Ооң деңгээ 30-75 ыш чалгынчыларының херилери 7,5 м. Үүрмек дириг амытаннар чемнеттинг ол хуш 5-8 миллион чыл бурунгаар чурттап турган деп эртемденнер саналаан.

✦

АКШ-ка кылып чоруткан дуржулгадан алырга, кыска кылым хүн дүртүк түскай кырыткылер ажыглан турган, 16 шак уязырга, мыйыстыг бода малдың хонукта немелде деңгээн 10 хуу улгадыр болган. Ынчангаш оларның сүтүүру ол хире хуу көштээр болган. Немелде деңгээниң ол хире өдүүлээн немелде рацион-дээ хереглевес болган.

✦

Күш-культура кылып чаңчылдың үезинде чүүлээн согуу ацаа оожум байдалга турда безин спортчу дажыңнаңден ораачок дүрген. Чүректиг согуумуң санын-биле тең демчээр болза, спортка ыяактар чылда-ла 28 хонукту кэмнап ап турар болган.

КИЖИ БҮРҮЗҮНҮҢ ХҮЛЭЭЛГЕЗИ

Мал айдап эгелээш бо хүнкерге чедир кавгап шаңнаңден сөгүлдек өгүлеп, ыяш курап, сарыгны каапап эгелээн ертүү. Ада-арыскы өртенбиге чиңгеш, тайгада турунуп чыгып, турам, эликтерниң, коозанарның, кашгарның болгаш чедип ыяадыңнаан чүүлдер кудурээлиг черлерде бөрээн ап-даа ыяыттаан.

Оон ыяында чер-черлерде ыяш ажыл-агыйының ажылдакчылары хөй-ниитилей ажыл-агыйының ажылдакчылары ботгарының участокторунга ис баспас, оларның хайгаарал каракчаавас. Оон түнелдинде өрт болуп турары чажыт эвес. Чаңдык таварыгаларда походтаан өөреникчилер, туристер болгаш тайганың өске-даа ажылчылары тааклыыаан папиросун база одаг кыскаш, оны ыяпчалыг өөрүбейн, кайын-даа чедип ыяадыңнаан чүүлдер кудурээлиг черлерде бөрээн ап-даа ыяыттаан.

Оон ыяында чер-черлерде ыяш ажыл-агыйының ажылдакчылары ботгарының участокторунга ис баспас, оларның хайгаарал каракчаавас. Оон түнелдинде өрт болуп турары чажыт эвес. Чаңдык таварыгаларда походтаан өөреникчилер, туристер болгаш тайганың өске-даа ажылчылары папиросун база одаг кыскаш, оны ыяпчалыг өөрүбейн, кайын-даа чедип ыяадыңнаан чүүлдер кудурээлиг черлерде бөрээн ап-даа ыяыттаан.

*Ооң

Бүгү чуртталарның пролетарийлери, каттыжыңар!

ШЫН

СЭКП Тыва обкомунуң, Тыва АССР-ниң Дээди Совединиң болгаш Министрлер Чөвүлелиниң органы

№ 172 (11670) | 1981 чылдың июль 25, суббота | 1925 чылдан үдезылаттынгаш | Өгнээ 2 хем.

РОСТОВ ОБЛАСТЬ. Тарааны дүргеи ажаан алырының талазы-биле мастерлер— СЭКП ТК-ның кежигүнүнге кандидат, Неочаповоп районнуң «Ленинчи оруу» колхозунуң звено удурукчузу, Социалистиг Куш-ажылдың Маадыры Н. В. Переверзева-биле Ставропольтуң механизаторлары — Ипатово районнуң «Янушевский» совхозунда Социалистиг Куш-ажылдың Маадыры Д. Е. Лесняк болгаш Краснотвардейск районнуң Жданов аттыг колхозунда Куш-ажылдың Кызыл Тук орденниг ажылакчызы Н. П. Мальцев олар дүжүт ажаан алымнарының бедик шынарлыг ыяштар чорударынга соңиалистиг чарыш дутайында кереэин боттарының аразынга чартаннар. Олар үш звенолары-биле сезон дургузунда 190 мун пентнер тарааны бестырарын шинтпирлээнинер.

Нина Васильевнаның куш-ажылчы ортаныкшыннерн чуртта аки билдингир. Ол дерт комбаинныг звенозу чыл саныидала колхозунуң шолунуң барык үшку кезиинин тараазын ажаан алташ, ооскы ажыл-агыйларга лузалажып турар.

ЧУРУКТА: комбайнерлериниң звено удурукчулары (солагай таладан) Николай Иванович Мальцев, Нина Васильевна Переверзева, Дмитрий Егорович Лесняк болгаш Жданов аттыг колхозтуң салбыр ортелекчиэн Николай Васильевич Хрипков олар Н. В. Переверзеваның звенозунуң ажылдап турар участогунда.

К. ТАРУСОВТУҢ фотозу.
СЭТА-ның фотохрониказы.

Шалыпчы ийи ай чоруп тур

МАЛ ЧЕМИН БЕЛЕТКЭЭРИНГЕ ШАК БҮРҮЗҮН ЧӨП АЖЫГЛААР

СОВЕТТЕРНИҢ ЧУГУЛА ХЕРЭЭ

Республика девискээринде кандаашның болганының уржуунда мал чемнери белетизэр кампания гажон карыы-даашкыннарлыг болуп турарын СЭКП Тыва обкомунуң III пленуму болгаш СЭКП обкомунуң кыйгырыы демдеглээн болгаш маңаа хамаарыштыр оиза хемчегларни алыры чугула деп айытkан. Пленумнуң шинтпирлерин болгаш СЭКП обкомунуң кыйгырыын республиканың бүгү ажылчы чонназы улуг, аныяа ылгал чоина ханызы-биле угаап билгеш, мал чемин белетизэринге идепкейлиг киржип, шалыпчы ийи айда беттарынга онзашкан даалгаларны долдур болгаш ажыр ууседир дээш мал чемнери белетизэринииң туска-йыытkан отрядтары, звенолары-даа, хоорай, суурларның куш-ажылчы коллективтери-даа, тус-тус ниилер-даа чүткүлдүг ажылдап турар.

Мал чемнери белетизэринииң амгы бүгү уязучу хереэн партия, профэвилел, комсомол организациялары, ажыл-агый удурукчулары-биле кады удуртуп баштаары уязус депутаттарының чер-чер Советтериниң бо хүннерде эң чугула хереэ болуп турар. Бо амыдыы организастаар талазы-биле чогуур арга-дужулга районнар, хоорайлар, суурлар болгаш кезээ Советтерде, аларның ууседомнарында бар.

Кызыл хоорнуускан СЭКП хоорком уңуруктулгазы-биле будурулгелерниң болгаш организацияларның коллективтерин мал чеми белетизэринге, дужүт амаалдазынга мурнуу чыларага-ла киириштирип иелеген. Бо чылын ол ажылды улам шыңгыыратkаш, бүгү коллективтерге мал чеми белетизэринииң товаргай даалгаларын бергеш (никитизи-биле 13470 тонна), сөң ууседезиин шыңгыы контрольда алган. Сигеп белетизэринииң бир, будун-бүрү белетизэринииң база бир штабтарын тургускан. Ап чоруткан хемчегларниң түнелинде даалгалыг бүгү коллективтер доктаамал амылдаар звеноларны амылдазып киирген болгаш дыштанар хүннерде массалыг шефтээшиннерни кылып турар. Хоорайның чамдык коллективтери алган даалгазын июль 23-не чедир ууседкилээн.

Улуг-Хем районнуң Торгалыг кезээ Советтиниң Чадураа салбырында, Каа-Хем районнуң Бүрен-Аксы кезээ Советиниң «Кызыл Тук» совхозтуң фермазында депутаттар постулары ол черлерде мал чемнери белетизэринге улуг идигни берип турар. Бии-Хем, Кызыл, Чөөн-Хемчик районнарның чер-чер Советтери, оларның ууссномнары, доктаамал комиссиялары болгаш депутаттары, агитвартиралары, хереэменнер чөвүлелдери ажылчы чонну мал чемнери белетизэринге идепкейлиг киириштирер талазы-биле хей амылдарны кылып, план-даалгаларны коллектив, аг-бүле, кижи бүрүзүнге чедир бергеш, оларның ууседелдезин доктаамал комиссиялары чөнну бо чугула кампанияже эвилелдээр, сөң чугула айтырыгларын шинтпирлээр, мал чемнери белеткенчилериниң амыдыралын болгаш культура хандырылгазын эниктер талазы-биле шүүлеп чоруун бо амылдың эгезинде-ле көргүскен. Таңды, Тес-Хем, Барыын-Хемчик болгаш өске-даа чамдык районнарның куш-ажылчы коллективтери бергеп даалгаларын ууседелиниче өнелеседеп өзалдап киргеннер. Мал чемнери белеткеп турар бригадаларга, звеноларга, АВМ-нерге депутаттар белуктерин, постуларын доораан турбуспаан. Кедээ ажылагый, садыг, амыдырал хандырылга, культура талазы-биле доктаамал комиссияларның ажылын чогууру-биле идепкиржиттээн.

Моөң умурунда чамдык Ак-Чыраа ышнаш ыраак черлерде бригадаларның, чижээ «Чадураа» совхозтуң бригадазының, чурттап турар байдалы берге, а'ш-чем, садыг, культура хандырылгазы багай болуп турар. Чыргалаңды кедээ Советтиң ууссномну бо байдалды кичээнгейге албаан, совхоз дирекциязындан чогуур иелелде кылбаан. Мындыг байдалдарбиле эм каичап-даа эптежип болбас болгаш бар четпестерни чайладыры-биле чер-чер Советтериниң ууссномнары шинтпирлиг хемчегларни алыр умурулуг.

Улуус депутаттарының Советтери мал чемнериниң белеткелинии бүгү чорудулгазын тодаргай удуртур, доктаамал контрольдаар умурулуг. Комплекстиг бригадаларның, звеноларның-даа, хоорай, суурларда коллективтериниң, харын-даа тус-тус ниилериниң ажылдап турарын, белеткээн мал чемнериниң шынарын, кадагалалын доктаамал хайгаралга алыры чугула. Бо бүгүге чүгле ууссномнар ажылдакчыларының ижүү чедишпес болганда доктаамал комиссияларны, депутаттар постуларын, депутаттар биле улусчу контролёрлар болуптерин, депутаттарны болгаш антивти эң калбаа-биле киириштирер хереп.

Мал чемнери белеткекчилериниң хандырылгазын эниктеп-биле, Советтер садыг, хандырылга черлериниң, культура, медицина албан черлериниң ажылын шалыпчыларын чедип алыр умурулуг. Чер болганда организастыг, сагыпгаруунуг болгаш бедик негелделиг чорукту хандырары чер-чер Советтериниң ууссномнарының дорт хүлээлгези болуур.

Партия, совет, профэвилел организациялары, совхозтарның удурукчулары болгаш специалистери мал чемнериниң белеткелиниң киженикчилериниң бедик бүдүрүкчүлүг ажылдарында эгелеп чугула таарымчалыг байдалдарны тургуус, оларның аразынга дайынчы социалистиг чарышты организастаап, ниити бүрүзүнүң инициативазын болгаш тывынгыл чоруун дэмнеп, эмгээның түнелиин хүнүн-не ундуроп тыпкынчыласпы шаңнап-мактаап, чүгле ажыл-ажыттарны илередип тыпкыр болгаш сөөрны бүрүүг-биле ажыл-агыйының хемчегларин алыр хүлээлгениг» деп, СЭКП обкомунуң кыйгырыынга чугаалап турар. Бо сорулганы чедиишкинниг бүтүмнүүрүн ажыл-агыйлар бүгү чүүлдөөчи Советтер болгаш оларның ууссномнары ыглыг умурулуг.

ДЕМНИГ КҮШ-БИЛЕ

Эраивде «Мөрен» совхозтуң ажыл-ишчилери нииттиин малынга бо чылын 3230 тонна мал чемнин белеткээр хүлээтелиг. Ак-Чыраага мал чеми белеткээри-биле 93 ижи кежигүннүг сигенчилер бригадазын совхоз шиидер чорутkан. Бригаданың ажыл-дажыынга тааржымалыг байдалдарын тургузарыгаче совхоз дирекциязы чогуур киичээнгейин утпаидырган, машина-технииканы тааржыштыр тургускан. Совхозтуң ишчилери бо хүннерге чедир 180 тонна ажыт сигенни белеткээн.

Совхозтуң малчыннары Чимчилер-Баянды 61 нитчаар чайлагларывышаан, мал чемнин белеткелиин чорудуп турарлар.

Совхозтуң девискээринде будук-бүрү белеткели кидин түлүк. Аказ Мөрен суурнуң чүттакчылары, школачылар чыргалыг киржип турарлар.

«Мөрен» совхозтуң ишчилери СЭКП Тыва область комитединиң кыйгырыын деткивышаан, демниг күш-биле ажылдап турган, нииттиин малынга бижыг эки-суурну тургузуп алырынга бүдүүредилг.

Биистин корр.

«Шын» солуунун «КҮШ-АЖЫЛДЫҢ АЛДАР ТУГУН» бөгүн Чөөн-Хемчик районнуң «Алдан-Маадыр» совхозтуң Бора-Тайга салбырында Василий Ховалыгның (сурагда) сигенчи звенозуна бээр олда ажыл-агыйлыг Ак-Даш сайбырында Доңгуроол Ондарның удуртканы звеноор шалыпчы ажыл-агыйларга турасказаазын көдүргеп. В. Ховалыгның үш кижилиг звенозу 23 тонна сигеп кезип белеткээр планның эм 18 тонна чедирген. А Ак-Даштан дөрт кижи составтыг звено 25 тонна сигеп белеткээр планының 17 тонназын белеп белеткээн.

Совхозтуң бо салбыларының сигенчилери ажылының чарыштыг калбартсыыпаан, мурнуда кааспаан ооруларны күүседиринге бүзүредилг ажыл-агыйлар турарлар.

Сигенчилер! Шак үени бичии-даа халас эрттирбейин эң не шалыпчын темпилиг ажылдаалынар!

КОМСОМОЛЧУ ХАРЫЫ

СЭКП Тыва обкомунуң үшкү пленумунуң материалдарынга бүгүн Сөөлүр оруумак школаның пионерлериниң клуб коругжу-биле танышкан болгаш шаа-биле деткээн. Олар нииттиин малынга бижыг чем-суурну тургузарыга чыргалыг-на идепкейлиг киржип келгенинерге, 1979 чылда «Коммунизмче оруу» совхозка 63 тонна сигенни белеткеп бергенге, республиканың бүгүдүнге бүдүүредилг ооруну эрчимдиг чорударынга социалистиг чарышты тиилеп болган.

Школаның 26 кежигүннүг бүдүүреге бригадазы Ак-Чыраага июль 10-да келген. Олардан он бир кижи сигенни гол кадымары-биле кезип турар. Өскелери болуп, хоолайнеп, соорлуп, сараатган турар. Шинаар ажылдаанының түнелинде баштайгы беш хонукта он тонна бедик шынарлыг ыяш белеткеп алган.

Сигеп-шилүүлер иелеп ур болбаан-оол болгаш, посткан ажылынга кылчык мурнакчылар ылгап келген. Ылгалыг кадымар-биле сигеп келип турар Радна Монгуш, Ондар Оюн-оол, Монгун Хомар-оол ишкилер болуп, уруктуг турар Лена, Валя, Алдын-кыс Монгуштар күш-ажылга үлегерин көргүзе берген. Ондарның бодаан чериле бүгү бригада ажылакчыларының жергелеин моон сөөлүр улам бедиктеп, планының хүүгээ бетинде күүседеттинер онаалыг бетпес бис. СЭКП обкомунуң кыйгырыынга биистиң комсомолга харыыже ол болур.

Х. СЕМИС-ООЛ бүдүүрүлге бригадазының удурукчузу

В. КАРА-САЛДЫҢ фотозу.

УСПА-ХӨЛ ШЫНААЗЫНДА

2. КОЛЛЕКТИВТЕРНИҢ КИРЖИЛГЕЗИ

СЭКП обкомунуң үшкү пленуму бо чылын Тывата мал чеми бүдүрериниң талазы-биле чугула айтырыгларны көргеп. Ук сорулганы күүседир дээш ам бүгү хемчеглер алдынга турар. Республиканың [illegible] бүдүүреге бүдүүредилг чыгган, сигеп иеспеп мал чеми сөөрткен улус дииитгир, ажылдып турар.

Бо хүннерде республиканың ыяш хадылаан чери болур, Мөрен [illegible] техниканы-биле мөөнеттиг-биле тургускан. Ол шинаар [illegible] үжеп мөрге турлагларда [illegible] (чамдык турлагларда каш-даа бригада бар) сигенчилерниң иилп саны бүдүүредилг-чартык муң чедип турар. Шиирүг ажылдың ол кыл коругжулаан болгаш ол кыл коругжулаан улус ам-даа чемнээн турар. Сөөлүрде ажылдың бүдүүредилг болган ол бөл [illegible] ажылдың ажылдың ажылдың

Партийжи- амыдырал

УЧАСТОК БУРУЗУНЧЕ ХАНЫЛААР

В. И. Ленин аттыг «Тыва дан-дуту» комбинаттың септелге-тудуг эргелелиниң коммунистери, дыка-шыырлыр СЭКПСтиң XXVI съездизиниң мөгүлүлүрүнү тергиимненип, ыяштаан. ыйыктаа төлептерим күүседар дээш чүүл-даа. Социалистиг хүдэлээ ёзулаар 268 баш давай кирер камаанды тудуун шелбилелгелерин болгаш монтажылаарын дүмей 24 түн дургаа чедир ажыл-ишти ажыглаар. Ол шилээн мерел ышкыр гидротрин тудуун эрткен-ниң ортумаа ышкыр

ЭДЧ чурттарынын эртем-техниктин кады ажылдажылгазы

НИИТИ ЭРГЕ-АЖЫКТАРГА

2000 чылга чедир уезде [illegible] ээлээр ур [illegible] Экономиканы Дээзадакчы Чөвүллелдин (ЭДЧ-нин) шүүлүмү-биле эгелээн.

Бо дээрге эртемнин болгаш [illegible] Чөвүллелдиң ажылдакчыларын ажылдаарынга, ниитилел [illegible] ажылдаарынга, ниитилел [illegible] ажылдаарынга, ниитилел [illegible]

ИЙИ МЕРГЕН

Рентгенни өөренмээн дээш башкым мекэ
Эргээмдеп-даа чоон «бирээ» салгандан бээр.
Эртемденнин, ажыткан оон эртемнп-даа
Рентген хээр чүве-дир деп тапын аадым.

Эрги хоочум чүрээн дарлап, бастыл кээрге.
Эртеминг шаг эмчизинге билдиртпеп мен:
Рентгенниң хереллнге шинчаттым-даа.
Репенте эм-тан аймаан шээжи болдум'.

Эргимде чаа даннын чырыын үткүп албайн.
Эргим чүртка ерем төлеп бербейн чыткаш.
Эртептем-даа ыска чүрттар хөнүм чогун
Энем болган Хүнүмге-даа аалыкпган мен.

Меня бөгүн ийи мергеп эмнеп турар
Медицинам амы-тынын үзатпышаан.
Петрарка өлүгжеге, алган ,төтпзам.
Бедик чаяан —Ыпакшыл—ол эн пол эмчим!

Эрээп-шонар бо-да Чер деп оранымда
Этелеп ааан үүле-хөрээм шүүдаткаш.
Эң-не сөөлгү минпап чыткаш. тынарымда
Эмчим биле Ыпакшылды адап каар мен!..

Салчак МОЛДУРГА.

АМДАННЫГ СҮТ

Владимир Васильевич Фомичевтун дугайын «чер-дээрнин шаңдыпгазынга» — Мурчу-Сахалинге дыйгнап мпс.

—Бистиң область чашпыбыле пиек сазарынын бир мастери бар, элдептиг кижи боор шиктерлиг, шифгабыле чигерер. Оон недерезе, «дерек апарза, шоколад-даа бээр мен» дээр.

Владимир Васильевич Ыраакы Чөөн чүктүн кодээ ажылдаш ирги-шинчилел институдунун Сахалин сөөбүрүнүң «Тимирязевка» дүрүмчүлүдурулге хөлүлгөлүнүң ажылдап турар. А чурттап турары Новоалександровск суур Мурчуу-Сахалинден ырак эвес. Оон бажынын баштай-ла тиварышкаа трудун айтып берди.

Ол боду чок, фермада болду. Ынчангаш оон авазы Анна Ивановна-биле чугаалаштым. Ол дээрге элээн улгады берген-даа болза, ажылдыг, силиг болгаш хүндүлээлел кижи. Черле мынчап Сахалинниң чону шуптузу мындыг хире. Кижиниң ол байдалы ында чүрттүүлелериниң бот-бодунуңга дузалажыр чанчыыкпы-биле тайылбырлаттынар. Будда демир-оруктун улузуун неделя дургузунда хар аланнан казып келгеп.

Ада-чүрттүүн Улуг дайынын соонда, оргулук япон эжелекчилерден хосталган турда, төлевилп ыйнаарнай бүгүлер Анна Ивановна мааа келген.

—Азаргачыг үш уруун-биле соөртүүчүп алгаш, бо хире талыгыр ораапе чорупканымны ам кайгаар-дыр мен. Чүрттүп бир ужудан бир ужупте ган. бүгү Ие-Россия дурлаар! — дей ол чугаалап ор.

— Ынчалза-даа домудалыы ик. Маңпа чоп мени эки хүнээ алташ, сагыш чоөп. дүлажыыр турду. Хлеб, ус-чаг, сүт дээш, экпелбисле чүвүлөп ик. Ол-ла сөөлүн аргыбынын арапында картошкапы, шөүлөш, ыскылыгу кадырып турган кээпнпга эдепсиппя бүгүлер Анна Ивановна маңаа келген.

—Азаргачыг үш уруун-биле соөртүүчүп алгаш, бо хире талыгыр ораапе чорупканымны ам кайгаар-дыр мен. Чүрттүп бир ужудан бир ужупте дээш база дүрүп турган. Улуг ажыы Николай техника-биле халбактанчып чорууп. Анатолий далажаң болган, а моозу.. Сахалинге ар сазинга черле турбаан.

Володя болгаш мергежининге ыпанчы болуп эртикеп. Шериг албанының соонда колхозка база-да сазинчылай бергеп. Оон бээр он бир чыл эртикеп. Ол машина-биле ким кавырынын сүзүлүг мастери болу бергеп. Саалда — элбек, чамчыг ушаапга [illegible] чеди мун килограмм алыг.

—Володя ыпбаттыг, оон шайдаларын мөгүүн чорупкан. Оз бодуп болгаш дунайын чүгаалаттыг. Ынчалза болгай «Ам сүттүүлерге ажылдаарым дээрге, ижин бүрүтүнүн берээ-дир» дээр.

Анна Ивановна бичии сазын хааржаңныгаштар эккелди. Олардан ужудаган чүвелерин — Кушажылдың Кызыл Тук орден, Улус ажыл-агыйының чедиишкиннериниң дедлдепнинде алдыг болгаш мөгүүн ийи медаль. В.ВКСМ Төп Комитединиң «Бүгү чоөдуң ыпык гвардейжизи» болгаш «Алдың холдуг мастер» дел черек демдектери. Оон соонда чөпсөөн кырадан көөрүүн. Машина-биле ким кавырынын [illegible] алды чыл улаштыр областпыг [illegible].

—Сүүмчө [illegible] ыпанчы-да, Москваже коды чорупкан бис. Ынчан Кызыл шелге тыртыгланнывыс бо-дур — дээш чүрүк тудустуг. Көөрүнге мырнай үжен хар бежең чүүлдүг хире оон гүлүгүүрге тур. Оон бажынынга чедип кээрге көөрүнге ыпанчы-да салбактанып эгеледе.

Ындыг-ла улуг эвес ийне дээш база дүрүп турган. Улуг ажыы Николай техника-биле халбактанчып чорууп. Анатолий далажаң болган, а моозу.. Сахалинге ар сазинга черле турбаан.

Володя болгаш мергежининге ыпанчы болуп эртикеп. Шериг албанының соонда колхозка база-да сазинчылай бергеп. Оон бээр он бир чыл эртикеп. Ол машина-биле ким кавырынын сүзүлүг мастери болу бергеп. Саалда — элбек, чамчыг ушаапга [illegible] чеди мун килограмм алыг.

—Володя ыпбаттыг, оон шайдаларын мөгүүн чорупкан. Оз бодуп болгаш дунайын чүгаалаттыг. Ынчалза болгай «Ам сүттүүлерге ажылдаарым дээрге, ижин бүрүтүнүн берээ-дир» дээр.

Анна Ивановна бичии сазын хааржаңныгаштар эккелди. Олардан ужудаган чүвелерин — Кушажылдың Кызыл Тук орден, Улус ажыл-агыйының чедиишкиннериниң дедлдепнинде алдыг болгаш мөгүүн ийи медаль. В.ВКСМ Төп Комитединиң «Бүгү чоөдуң ыпык гвардейжизи» болгаш «Алдың холдуг мастер» дел черек демдектери. Оон соонда чөпсөөн кырадан көөрүүн.

Бүгү чурттарның пролетарийлери, каттыжыңар!

ШЫН

СЭКП Тыва обкомунуң, Тыва АССР-нин Дээди Совединиң болгаш Министрлер Чөвүлелиниң органы

№ 173 (11671) | 1981 чылдың июль 26, воскресенье | 1925 чылда үнезелеттингеш | Өртем 2 хем

САДЫГ АЖЫЛДАКЧЫЗЫНЫҢ ХҮНҮНГЕ

Совет нижилериң негелдезиг улам улуг хандырарын боттарының нол сорулгазы кылдыр садыг ажылдакчыларга керүп турарлар. Чонмуң хандырылгазының дедиелеп улам бедидер, күрүмс садымының материал-техниктиг базазын бижыглаар дээш социалистиг чарыштың адырының ишчилерге калбартып турар.

Профессионал байырлал—Садыг ажылдакчызының хүнүне тураскаадыкан байырлыг хураал июль 26-те Москвада болган.

Президиумга—СЭКП ТК-ның Политбюро кежигүлери, СЭКП ТК-ның секретары А. П. Кириленко, ССРЭ-ниң Министрлер Чөвүлелиниң Даргазының оралакчызы И. В. Бодюл, СЭКП ТК-ның Садыг болгаш ажылдыг хандырылга ишкининиң эрелекчизи Я. И. Кабаков олар олурганнар. Чамдык министерстволарның болгаш ведомстволарның удуртукчулары, социалистиг чарыштың типлекчилери, ажылдакчылардың хей-ниитилиниң толээлери база ана олурганнар.

ССРЭ-ниң садыг министри А. И. Струсо адаптел кылган.

Партияның XXVI съездиниң шиитпирлерин удуртулга болдуруп, он бирги беш чылдың планның онаалдарын күүседир дээш ажылдаарын садыг четкизиниң ажылдакчылары бүзүреткеннер. (СЭТА).

РСФСР-НИҢ МИНИСТРЛЕР ЧӨВҮЛЕЛИНДЕ

РСФСР-ниң Министрлер Чөвүлелиниң хуралы июль 24-те болган, анаа 1981 чылдың бирги чартымында РСФСР-ниң экономиктиг болган социал-хезүүлдезиниң Күрүне планының күүселдезиниң түнелдерин дугайында айтырыгны чугаалаан.

СЭКП ТК-ның Политбюро кежигүлүүре хамаалап, РСФСР-ниң Министрлер Чөвүлелиниң Даргазы М. С. Соломенцев хураага түже чугаалаан. (СЭТА).

ШЕРИГ ДАЛАЙЖЫЛАРГА ТУРАСКААТКАН

Наимыслалдың ажылы эмнерлиин болгаш бирги гидрометеочуун телеграммазын Шериг-Далай Флодуунуң хүнүнге тураскаадыкан байырлыг хуралы Москвага июль 24-те болган.

Президиумга СЭКП ТК-ның Кидлис эрелекчизи И. И. Савинкин, ССРЭ-ниң хамгалал министриниң бирги оралакчызы Совет Эвилелиниң Маршалы С. Л. Соколов, ССРЭ-ниң хамгалал министриниң оралакчызылары, эскадра болган чоп ботарының черлекчилериниң хүрээлелериниң удуртукчулары, Шериг-Далай Флодуунуң хөлүүлериниң, чоп-даа черге ажылдакчыларының чүгле-биле хей санныг квартираларны болгаш хууда чурттарга бөлүүлерниң тиилелеп.

100 мун өөреникчи олуттуг ышкаш артык шкафтарлыг, мөңге-даа назыны четпээн инженерлик 65 мун олуттуг албан черлерин, 10 мун орунгыг эмнелгелерни болгаш социал-культурага-биле-даа дээш хей объектилерни тудкан.

Бойдус хамгалалдың калбан программазын күүсетпеп.

Өөредилгениң яазы-бүрүү хевирлериниң 100 миллион ажыг кижиниң газар тудкан.

Улус ажыл-агыйының 2,1 миллион спецнализтерни, оларның арказында дээди эртемниг — 0,8 миллион кижини болган ортумак тускай эртемниг — 1,3 миллион кижини чоруткан.

Эмнелге албан черлеринде, санаторийлерде, оруннарының орнун, пансионаттарда, дынгыжылга бажыңнарында болган башкарылганда 40 мун ажыг орун нээттинген.

Совет Эвилелиниң чурттакчы чонуң 1981 чылдың июль 1-не 267,7 миллион кижи болган.

(СЭТА).

КЫЗЫЛ ТУКТАРНЫ ТЫВЫСКАН

Он бирги беш чылдың бирги чылының ийиги кварталында үлетпүр будурулгелериниң арказында калбарган социалистиг чарышка «Кызыл Хем» хөмүр-даш разрезиниң коллективи идепкейлиг киржип, хөмүр-даш калбын тывырлыг планын 105,3 хуу, оюу сайгараарга — 110,4 хуу күүседиптер. Ол үеде үлетпүрүнүң план ук будурулге СЭКП Тыва обкомунуң, республиканың министрлер Чөвүлелиниң, профобшестволдың болган ВЛКСМ обкомунуң шиитпир Кызыл тугуу-биле шенелткен.

Оя белик шаналды тыпсыр-ырынга тураскаатканы байырлыг турал бүрүнгү үе болган. Мурнакчы будурулгениң ишчилериниң чаалап алган шаналын СЭКП обкомунуң бюро кежигүнү, партия обкомунуң партийжи организастыг амыдыр кылдыңның эрелекчизи Б. П. Суров тывыскан.

• • •

Июльдың ийиги он хонуктарында мал чемин белеткээр талазы-биле районнар арасында калбарган социалистиг чарышка чемнер белеткекчилериниң оргузунда ажылга белик темп болган белеткел тураар чемнериниң эки шыырын чедип ал турар районнарга мурнуу зонадан Тес-Хем район шилгараан, СЭКП обкомунуң, Тыва АССР-ниң Министрлер Чөвүлелиниң, профобшестволдың болган ВЛКСМ обкомунуң шиитпир Кызыл тугун чаалап алган.

Оны тыпсырынга тураскаткан байырлыг хүрээлеп дүүн Самагалдайга болган. Районнуң телеэлекчилериниң белик шаналды тыпсын тура, СЭКП обкомунуң пропагандазы болган агитация талдаанының эрелекчизи А. К. Кашай шалыпты ийи айда үлам күүсединиглиг ажылдаарын тос хемчилерге күзээн.

• • •

Бо чылдың ийиги кварталында белик будурукчулуг ажылдааны дээш «Каа-Хем» хөмүр-даш разрезиниң, ажыг будурулгелериниң, Кызылдың ачызы чем бараазынарының садыгының болган өске-даа будурулгелериниң коллективтериниг СЭКП Кызыл хооркомунуң, дооркүүскомунуң база ВЛКСМ хооркомунуң, шиитпир Кызыл тугларын тывыскан.

• • •

Мал ажылының продуктуларын будурерин болгаш садарын нөвүдевир, оларның шынарын экилеер, малдың болгаш ооң чаш төлүүнүң баш саның камгалаар болгаш продуктулуун бедидер талазы-биле 1981 чылдың бирги чартымының социалистиг чарышка барыын хемнедип бирге черин Барыын-Хемчик район чаалап алган. Тиилекчи районга СЭКП обкомунуң, Тыва АССР-ниң Министрлер Чөвүлелиниң, профобшестволдың болган ВЛКСМ обкомунуң шиитпир Кызыл тугун чаалап алган.

БЕШ ЧЫЛДЫҢ КҮШ-АЖЫЛЧЫ БАЗЫМЫ

1981 чылдың бирги чартымында ССРЭ-нин экономиктиг болгаш социал хөгжүлдезинин Күрүне планының күүселдезиниң түнелдерин үндүрген.

СЭКП-ниң XXVI съездиниң шиитпирлерин амыдыралга боттандырбышаан, Совет Эвилелиниң ажылы тоннары беш чылдың баштайгы чылының онаалдарын чедиишкинниг күүседир, ажылдың ажыктыңга болган шинчилеп бедидер дээш социалистиг чарышты калбартып, 1981 чылдың эртеп бирги чартымында экономиканы болгаш улустуң чаа-сөлүүнүң үлам чыыл өстүрериң хандырган деп, ССРЭ-ниң Төп статистика эргелелиниң дыңнаазында чугаалаан.

Ынчангаш продукциянның ниити хемчээлиниң болгаш чүүлдүлгелиг будурулгелерниң өстүрелиниң талазы-биле чартык чыл планы күүсеттингел. Өстүрүү чылдың чамаарыкшаа үезинде эдиктерге будурулгүнүң немей өзүлдезиниң 3,4 хуу болган.

Күрү-ажылдың будурулгелериниң 2,6 хуу немей өскен. Будурулгелериниң немей өзүлдезиниң бөлүктиг барык дөрт үезиниң оон күсеп-биле алдынган. Үлетпүр продукциязының болүвези чигээн, арыг орулга көвүрүлгө.

Чылдың баштайгы чартымында продукциянның эң чүгүлге хевирлериң будурери: электроэнергияны — 667 киловатт-шак; нефть (газ конденсадын кииргиштиг) — 301 миллион тонна; газ — 228 миллиард кубометр; хөмүр-даш — 360 миллион тонна; кан — 78 миллион тонна, кара металлдар прокады (белеп) — 52,7 миллион тонна; кан хоолайлар — 9,1 миллион тонна; демир рудазы — 123 миллион тонна; минералдыг чемнигиндилер (хлопчатник будумелерин 100 хуу ларды — 1,5 миллион тонна; ажыг-чемнин балык продукциязы (балык консервалареш кииргиштиг) — 2,2 миллиард рубльдин; сутке ижеглеп саадарга чалап сүт продукциязы — 13,1 миллион тонна, кондитер кылыглар — 2,1 миллион тонна; консервалар — 4,9 миллиард чижек даваа; телевизорлар — 4 миллион, оон иштинде өнүтлерең — 1,3 миллион; мотоциклдер болгаш мотороллерлер — 530 мун; мебель — 3,2 миллиард рубльдин.

Продукциянның дыка хей хемчээлериниң, оон иштинде ганы-минеральдыг чемнерниң, үнүштер камгалалының чепсектериниң, автоматчымдыга болгаш саналга техниказының системаларының, тракторларның, сан программа башкарылгазы үлетпүрүмнериниң, ведро ажыл-агый машиналарының, мал ажылынга база мал чемин будурериниг ажылдар машиналарының, даарандыга кылымнарың, культура-амыдырал, ажыл-агый базаларының кылып үндүрериниң чартык чыл планы ажыр күүсеттингеш.

Улус ажыл-агыйының бүгү аймаашкыларга өртем-техниктиг хандыышкыннарның чедиишкиннерин планнаан. Кылыгларның 1200 ажыг чаа хевирлерниң шинээдилп ап, кылын үндүрүп эгелээн. 2 миллион ажыт чогавдылгаларны болгаш чаартымчы саналдарны будурулгеге ажыглаан. Ынчалзажок өртемниң, техниканы хөгжүдерилиниң ырлыг сөзүлдээлерниң чедир күүсеттинмээн.

Үлетпүрүнүң чамдык аймаашкының ажылының техника-экономиктиг көргүзүлгелеринде экижээн. Шынарның дээди категориялының продукциязының будурулгезиниң хемчээли эрткен чылдың хамаарышкаш үезинде 14 хуу улгатаан.

Көдээ ажыл-агыйының ажылчылары чаңы хөлү ажылдарын бо чылны чогуур үезинде чоруткан. Баштайгы сөөн медээлер-биле алырга 1981 чылдың дүжүдүше терылга шөлдерге 214,7 миллион гектар болган. Тараанны болгаш тараа-бобы культураларны 126,4 миллион гектарны тараан. Мал чемин культураларны 61,8 миллион гектарниң оон иштинде хей чылда үнүп сигеннерни 27,5 миллион гектарны, силостаар болгаш малга погаан чем чылдыр ажыглаар кукурузаны 15,6 миллион гектарны тараан. Суггаган, кадырган черлерге тарылгалар көвүдээн.

Көдээ ажыл-агый кооперативтериниң депшиглиг технология-биле тарын өстүрери улам шыырээн.

Чер болганның колхозтарының совхозтарының тарылгаларын ажаар, сигеп кезер, мал чемнери белеткээр ажылдарны чоруудуп турар. Мал чемнерин ам эрткен чылдың бо үезиниде хейжү белеткээн.

Тараа культураларын ажаар аймаа дыка хей районнарда калбарган.

Мал, куш, чуурга садыг алыр план ажыр күүсеттингел. сүт садыг алыр план чедиш күүсеттинмээн.

Ажылларның бүгү комплексиниң талазы-биле көдээ ажыл-агыйны хөгжүдеринге капитал салыышкыннар 14,3 миллиард рубль болуп, 1980 чылдың бирги чартымындан 2 хуу хей болган.

Көдээ ажыл-агыйга 126 мун чүк болгаш түнелэжиктиг автомобильдерни, 168 мун тракторларны, тараа ажаар 48 мун, картофельдини —5,3 мун, свеклавинни — 4,1 мун болгаш силостуң — 19 мун комбайнарны, витаминниг сигеп даараны белеткээр 1,5 мун агрегаттарны, чашкыныңналдыр 8,3 мун машиналарны, өскелеп дыка хей техниканы берген.

Минералдыг чемнелдиргелерни болгаш мал чемин химиктиг номчулгаларын фабрикаларының ажыр күүсеттингел. Хоолулуг будумелерин 100 хуу чылдыр санаарга 9,9 миллион тонна минералдыг чемнишкилгелер, 295 мун тонна чаа чем химиктиг номчулгалар көргөн.

Транспорттуң бүгү хевирлериниң чүк саарылгазы 3,1 триллион тонна-километр болуп, эрткен чылдың баштайгы чартымында 3 хуу көвүдээн. Чүк саарылгаларның белеткээш көрүүлелериниң планнаан күүсеттингел.

Пассажирлер ишкинчилериниң 429 миллиард пассажир-километр чедип, 4 хуу өскен.

Продукциянның ниити хемчээлиниң планның харшаан будурулгелери күүсеттингел үеринде чылдың хамаарышкаш үезинге хемчээргө 5 хуу өзүлдезиг болган.

Күрүнеңиң капитал салыышкыннарының күзелелинде 31 миллиард чыгам рубль өртеп үнелиг кол фондуларны ажыглалга чартык чылда киирген. Эрткен чылдың бирги чартымындан 4 хуу хей болганы ол.

Чаа будурулгелерниң тудуп, ногиларын чартып, калбартыкан. БАМ-ның демир-орук магистралын тудуп үргүлүлүп турар.

250 мун гектар суггарылгалыг 254 мун гектар кадырган черлерниң ажылгалга киирген. 1,4 миллион гектар одаралдың, силулуг болдуруган.

Улус ажыл-агыйынга күрүнеңиң капитал салыышкыннарының 53 миллиард хире рубль болуп, 1980 чылдың бирги чартымындан 4 хуу өзүлдезиг болган.

Күрүнеңиң тудуп-чедирер организациялармыңың ажыр күүсеттингел. Ажыр күүсеттингел.

Совет Эвилелиниң даштынга политиктиг хемчээли 2 хуу, ажылагыйлар аразының төрээн организацияларының — 4 хуу улаштаан. Күрүнеңиң будурулгүүлүг 2,3 хуу өскен. Турүттүг мурнакчы органнарның чөптерилериниң, экономиктиг көргүзүлгелериниң, материалларының ажылдаанын үлетпүрүмнерниң.

Элүс ажыл-агыйында ажылчылардың, албан хаакчыларының сыны чартык чылда ортумаа-биле 112,7 миллион кижи болуп, 1980 чылдың бирги чартымында 1,7 миллион кижи-даа 1,5 хуу хей болган.

Улус ажыл-агыйында ажыл чыныарның, албан-хаакчыларның айда ортумак ажыл төлевирин эрткен чылдың бирги чартымындан 2,3 хуу өзүп, 172 рубль, а хереглеңиң ишкинчел фондуларының төлелериниң болгаш чөптелериниң немептерге — 235 рубль болган.

Колхозчуларның күн-ажыл төлевири 4 хуу бедээн.

Хереглеңиң ишкинчел фондуларындан чонуң алган төлептелерге, пенсиялаарга 59 миллиард рубль болуп, эрткен чылдың баштайгы чартымына 4,3 хуу улгатаан. Уругларга башкынарының, школа-интернаттарының болгаш өске-даа материал албан черлериниң кижилерге туралларының азыкеминге чарыгаалдар нормалары бедээн.

Чонуң ажаалга кассаларында салыышкыннары чартык чылда 3,7 миллиарды рубль көвүдээн.

Күрүне болгаш кооперативтер садыының үүрмектеп салыылаар бараан саарылгазы 1382 миллиард рубль болуп, 1980 чылдың бирги чартымынга дең-леерге 5,7 хуу өскен. Үүрмектеп салыылаар бараан саарылгазының кээрлик ышт ... планны ажыр күүсеттингел.

Совет Эвилелиниң даштынга

(СЭТА).

МАЛ ЧЕМИН БЕЛЕТКЭЭРИНГЕ БҮДҮРҮКЧҮЛҮГ АЖЫЛДААР

Шалыпчы ийи ай чоруп тур

БҮГҮ АРГАЛАРНЫ ДОЛУЗУ-БИЛЕ

Бо чылын инитинин малынга чеммер белеткелп эрткен чылдың ол үезинде турганындан өлүүн бедик темпилиг чоруттунуп турар. Июльдуң ийиги он хонуунда мал чеммери белеткээр талазы-биле республиканың барыын зоназындан Улуг-Хем район бирги черни эзээзи. «Найырал» совхоз—районда улуг дээн ажыл-агыйларның бирүзүн. Ынчангаш айттыңган чедиишкинде совхозтуң ажыл-ишчилериниң кииргеп улуг-хуузу база тодаргай. Бо талазы-биле байлалды «Шынның» номчукчуларынга таныштырарын совхоз директору Д. Х. Оор-жаптан солуунуң корреспондентизи С. МОНГОЛ дээш. Ооң харыызын аланда парлалдывыс:

—Мал чемнерин тетчиргиле белеткээрин бүгү-ниитиниг херээ болдурар дугайында СЭКП Тыва обкомунуң кыйгырыыш деткивишаан, чарлаттыган шалыпчы ийи айда планның онаалдаңы күүсединиң хандырар дээш чемнер белеткээриниң темпизин улам дүргедедирип, бүгү техниканы база кижи күжүн олче бүрүмнү-биле мобилизастаарывыс, чаңгыс сес-биле чугаалаарга, барлаа арга-курлавырларны долузу-биле ажыглаарывыс бо хүннүң чугула сорулгазы ол.

Мал бажы бистең хей. 35 мун баш хой, 13 мун өшкүден ангыда инек, чылгы, төве, сарлык база бар. Олар шупту эмгы үеде Ортаа-Хем, Куйлуг-Хем, Чаа-Хөл бажы, Улуг-Хем, Хемчик хемериниң ол чарыында серини оттуг тайгаларда чайлаглап турар. Кышкы үеде оларның чаңгыс-даа бажын хоратпазының кол маргадылалы — четчир саңгыр мал чемнери белеткээрин билдиңгир. Ылаңгыя бо ... эзээш үнген чылын оны чедип алыры ындыг-ла белеп эвес. Ынчангаш мал чемин белеткээр материалыстиг-техниктиг бөлүктерден сагдап, чемнер үшкыры, аныш-шыктарда, оймалыктарда хол кадыкыл-биле сигеп кезер 200 кижиниң тургускан бис. Будук-бүрү белеткелинче бо чылын кажаттырыдап-даа артык кичээнгей салдынган. Ону АВМ-ге хээлектээш сигеп палганындан дүдек чок хоолулуг далганы белеткеп эгелей берген бис. Амдыызында 110 тонна витаминниг дылган шөлүлмүрүн кииргеп. Кускуу, кышкы үелерде ишкин будуун ажыглаар бис. Шак ынчаар бо чылын АВМ-нипс орай кускеге чедир ажылын сонгаттыс.

Эрткен чылын 4 мун тонна сигеннин кезин белетээш бис бо чылгы планнаг онаалдавыс база ол-ла хире. Ооң ангыда суггаттыг черлерни чөп ажыглаан тургаш силос, сенаж садыр ажылдарны база ий-шаанда чорудары чөрдүгеп. Сөөлгү медээлер ёзугаар, ажыл-агый 499 тонна сигенни тарып боодалдаан, 237 тоннаны сарааттаан алган. А будук-бүрүүнүң бир чамдыкы кескен дораан кыштагларда чедирер, таарымчалыг черлерде кургадыр азып турар. Мал чемининг белеткелинче совхоз төвү Чаа-Хөл суурда бүгү-ле албан организациялар база идепкейлиг киржип турарын ыйытса чогуур. Олардан туберкулез санаторий коллективи түгле будук-бүрүнү 20 тонналы белеткээш, бо талазы-биле үлегер-чижектиг ажыл-ижин амдаа шудургу уламчылап турар. Ол мынаан Шагаан-Арыг сомайдан келген нефтебазының дузазы улуг. Чүгле АТБ коллективи безин 15 тонна будук-бүрүнү ой-шаанда белеткээш түүлгеткен. Совхозтуң салбырларындан Шанчы салбыры социалистиг чарыштың мурнуку олдуруунда чоруп турар. Чарыштың түңнели он хонуктап үнүп турар. Орта түгле мурнакчылардың шөлүлмүмактап казар эвес, а ажыл-ишке идиг болдурарының тускай ...

Тываның телеэлекчилерге Омск областка база тарай ажылдаарлар. Чижээ, Иссык-Куль районнуң девискээринге Улуг-Хем, Каа-Хем, Бии-Хем районнуң ажылчыннары барып, 19 мун тонна саванны белеткээрлер. Москвалыктар районга —Бии-Хемниң, Чөөн-Хемчиктиң, Бай-Тайганың телеэлекчилери, «Победаның — Гвоздиныы...

Ырак оруктар аштаныр-ның мурнуда районнарның телеэлекчилериниң мурнуудан чамдык удурлажыыр-да, ажылчыннар-даа түвө турааннар. Чижээ. Барлын-Хемчиктиң райкомунуң дорзазы Ш. Ооржак Омск областтан районнуң 88 кижиниң аварыларының аразында коммунистер-даа, комсомолчулар-даа барын, олар партия болгаш комсомол бөлүүн түргүүн алганын, сес пресс-подборкаларга база ажылдан ...ылдыңган. Ол аңмадырыла боттанып турар. Чижээ, бурган-бүрү белеткелин дижип. Шында тазара тутпуган кижи бүрүнү хүн нормазын (тайгыдаа хүн) ажыр күүседипкен дижип, доктааткан төлевирин ол 20 хуунуу шаңнал кылдыр немей алыр. Хүн үлүүн доктаамал ажыр күүседип келген С. Дамба, М. Маниай-оол, С. Сагаа, Ч. Араптан, Х. Аглаймаа, М. Кыргыс, Р. Бадарчы ышкаштарга тураскаадып «Чаңгыстарның, «Ажылдүүдүтарның» совхозта партия, комсомол комитеттери доктаамал үндүрүп турар.

Ынчалза-даа мында бүгү-ле байдалды таарымчалыг деп болбас. Хол-биле сигеп кезеринге ам-даа 300 хире кижи ... дарый хөрээлелеп турар. Өреге бүрүнү 1 тонна сигенни, азы будук-бүрүнү дарый белеткээш хүлээдир турбуже, чылдагаавнар тып, даамчыргай олурарлар кайы хей. Тываның девискээриниң дашкаар сөөлгү белеткээр бригадалары база чорудар бис. Бар мал чемнерге шөлүлмүмактаар ...ылдың хөй-ниитилиниң ...ының эргелелиниң начальныгы Н. Борисенко. Чөөн-Хемчиктиң «Октябрь» 30 чылы совхозтуң ... агроному М. Бегзи олар ...

Тыва АССР-ниң Министрлер Чөвүлелиниң Даргазы Ч.-Д. Б. Ондар мал чемниң белеткээр ... аштаныр ынчаарга ... Ол ... ышкаштарга, Министрлер Чөвүлелиниң мурнуудан чагыыр Бергей.

Митинг төнген соонда, чүс ажыг машиналар Саян даглаштырар сингиргелиг түрүк ...

Д. ЧЫТЫМ.

МАГАДЫЛАЛ БАР

СЭКП Тыва обкомунуң республиканың бүгү ажылы чоннарынга ... «Бай-Тал» совхозтуң ажыл-ишчилери танышкан, бүрүнү-биле летким түүдүгүүнген. Совхозтуң ажылчыннары бо сезонуг үеде 2250 тонна сигеп кезер планныг. Амгы хүннерде олар звенолар ... ажыглаар ...

Мешпеи-Хөл шыңаазымда 140 кижилиг алды звено ажылдап турар. Шында сигеп кезер ийи, бөлөр бир трактор-лар, 21 дол кадымдыг бригада бар. Ниитизи-биле бо хүнүнде 30 тонна сигеп, 30 тонна будук-бүрү белеткеттингеп Агитквартираларга база кыйгырыгны таныштырган. Өрете бүрүүнү тус-тус планныг онаалдаарны алгалаан. Ыраакы чөйлагларда малчыннар бо ийиги төнчүзүнде мал чемниң белеткелинче киргеп.

Сигенчилерге социалистиг чарыштың негелдерин таныштырган. Ооң түңнелин медээлеп үнүүрүш, мурнакчыларны тодарадып турар. Эртеки донуктарның түңнелинде Адыг Кан-оолдуң удурланы тос кижи составтыг звено дөрт сараат сигенни тургускан, звенолар аразында чарышка тиилээн.

К. ХЕРТЕК.

Бай-Тайга район.

Кызыл районнуң «Тинделиг» совхозунуң төп шаңында төвүлүг чаа витаминниг сигеп даалгы болбаазырадыр АВМ—0,65 дээш агрегатты аптеп турулгаан. Шинээ бо хүннерде бүгү-ле-даа хээлектээш, малга ном хандыышкыннарды, операторлар Орус-оол Ооржак, Владимир Монгуш болгаш өске-даа ооң ышкаш чон ажылдаарын, ыңнарлыг продукцияны үлетпүрүмнерни долгаамал тайгаарап турарлар.

ЧУРУКТА: операторлар О. Ооржак биле В. Монгуш.

В. МАРА-САЛДЫҢ фотозу.

МУРНУНДА — ПЕНСИОНЕРЛЕР

«Найыр-Үзүндүң» совхозунуң Бора-Тайга салбырында көдээ Советтиң күүсүнүң мал чемнери белеткээриниң чарлаттыган ийи шалыпчы айында сигеп кезер бригадазы суурнуң чүрттакчыларындан четчелеп турушкан. Ооң составы 25 кижи, оларның хей мурнуку пенсионерлер, школалыглар болгаш төрээннер. Бригадазы Бора-Тайга көдээ Советиниң күүсүнүң даргазы Ондар Дыгбаа удуртуп турар.

Пенсионерлер бригадазы 50 тонна сигенни совхозка белеткеп бээрин зүрээнгей. Олар төлевилеп чөптеп алган ажылчап турар. Хөөчүк коммунист, пенсионер Сергей Ашактың ... бажы ... алгаларден бээр 10 ... сигенни кезип кургаанаш, сараатаан. Ондар Хуналың 6 кижилиг звенозу 12 тонна сигенни белеткээн.

Т. САРЫГЛАР.

ҮДЭЭН

Бо чылын бистиң республиканың девискээринге зажок кандаашкынның болганынаан өттүнеп кайы-даа районнарда четчей болган. Мындыг каяа чылдың улуг ыламыг кижилер безин эки санынмайн турар. Чамдыктарының чугаазы-биле алырга, 70 ажыг чылдар мурнунда мындыг байдал турганын сактырлар. Ынчангаш келир кышка уткуштур инитинин малынга чемнин каймың белеткеп алырыл деп айтырыг тураскаткан. Ол айтырыгны СЭКП Тыва обкому, республиканың Министрлер Чөвүлелиниң өөренип киргеп, Омск областте сабан белеткээр-биле ажылчыннарны чорударын шиитпирлээн. Анаа республиканың сес районнуунуң 48 совхозунуң телеэлекчилерин кирээр күзелээн өөренип келгеш. Олар-ны ырак оруктуг удээн митинг турлы. Кызылга, Улуг-Хемни кежээр түнээн ковүргүнүң ыламыг болгаш.

Митингиге бо чылдагы бай-лалды база нагап аналдатеп киргеп. Эрткен чылын Тыванын совхозтарыг 149 мун тонна сигеннин белеткеп алган турган болза, бо чылын бүгү-ле-даа ... ...

РЕВОЛЮСЧУ. ДАЙЫНЧЫ, КҮШ-АЖЫЛЧЫ АЛДАР

1981 ч. июль № 7 (108)

Армияның болгаш флоттуң амыдыралындан

Бөгүн — ССРЭ-ниң Шериг-Далай Флодунуң хүнү

ДАЛАЙ КЫЗЫГААРЛАРЫНЫҢ КАМГАЛАЛЫНДА

Совет Эвилелиниң Коммунистиг партиязының XXVI съездиниң шиитпирлериниг сорук киргеи далай шеригле бүгү совет удус-биле ады Шериг-Далай Флодунуң хүнүн бедик политиктиг болгаш күш-ажылчы иреңкейиин байдалында демдеглеп эртириг турар. Далай шеригленииң ажыл-иишиниң дүгайында ШЛФ-тиң кол командлакчызының ыяк талазы-биле орадлакчызы адмирал Л. В. МИЗИН СЭТА-ныи корреспондентиниге ыынча дээп чугаалаан.

— Бо байырлал болза далай шеригленииге олаирыи задлыг беленнииң, шериг техниказы болгаи черделгесе чеииитпирлериниң иорлуде хүиү болтур. Ооң бурунгы дайынчы ажыл-ишкиниге чедип алган үлүг-дерелеииииң дүгайын чугле ыынам. Коммунистиг партиниг бодаргы Совет чазакка разроттаарыкчызы. Флоттуң дайынчылары дайынчы болгаш политиктиг белеткелге, социалистиг ыанынга улам бедик иоргуулгаларын чедип алырынче, олаирың мурииуида салгаи сорулгаларны чедиишкиииигиг шиитпирлээриие боттарывыиы кадыг киижилер турар.

Совелгу үеде америк империалистер Пеиииии гегемоиистиг-ги-ги-ги

Бөгүн — Садыг ажылдакчызының хүнү

БЕДИК ХАРЫЫСАЛГАЛЫГ ХҮЛЭЭЛГЕ

СОВЕТ күрүне болган кооперация системазын дугуржуулган ажылдакчылар Эттелгенниң юбилейин байырлалы — Садыг ажылдакчыларының хүнүн демнеглеп турар. Садыг организацияларының болган бүгүдээргелерге ажылы таныларын ыш бүрүдүн хынаралуу негелдээри-биле сыный холбашкан. Совет садыгчын ажылдакчылары эш Л. И. Брежневтиң «Магазин, столовая, хел чуур чер, химитинг аштаалга чери — маңаа ниминээ хүн бүрүде келир. Олар чүнү садып ап болуп-ралсыя? Оларны канчаар хүлээп ап турарыя? Олар-биле канчаар чугаалажырыя? Амыыралың янзы-бүрү ол шүүлдээринге олар чеже уеин үндүрүп турарыя? Бо айтырыгларны канчаар шиитпирлеп турар болдур, шаа оон бистиң ажылывыс дугайын үнелээр. Шынгыы, негелаавыг үнелээр. Ынчангаш моңу сактып чорүүр херек, эштер» деп тутуштунган хатта-хаттар келип турар үеврүүл.

Тываның күрүне болган кооперация системазының садыгчы ажылдакчылары СЭКП-ниң XXVI съездиниң материалдарынга бедик харыысалгалыг ажылдаарын илередип, республиканың ажылчы коллективтериниң ажылдарының ажыг-албан көргүзүлгезинге хүрежилээшкинин илередип, ынчангаш Тыва АССР-ниң Министрлер Чөвүлелиниң, профсоюзтуң Бүгүдээргелериниң болган ВЛКСМ обкомунуң шилчээр өнүмнүг Кызыл тууларын шаңналгаш. Ийиги черни Садыг министерствозунуң Кызылда ажыл-чем оруулалыының болган үзеттүр барааннарынга хереглелиин хамаарыкшыл экижеерин бо аңырда ажылаан турар инжилер шиитпирлээр сөөлүн чугаалаан. Ынчангаш бо байырлал хүнүнде бистиң ажылдакчыларывыстың ажылга чылыг сеткээн чугаалаары артык эвес. Күрүне болган кооперация системазында 7 мун ажыг кижи ажылаан турар. Оларның ол хой иеруузу садыг системазынга хой чылдарга ажылаан ажылга бодаан бүдүүлүг күрүзүлдээр. Чөнүмге ак сеткилиг барааң боон чорүүр кижилер.

Өнгү беш чылдың түнелдээнгээ республиканың 22 садыг ажыдакчылары чазактың орненнери болган чагалыктыг-биле шаңналган. Оларның арасында Кызылдың үстүүрү барааннар талыының № 5 магазинининг улуг садыгчызы Н. Лебабов, Өвүр райпотребсоюзтуң автомагазинин садыгчызы Л. Ооржак. Респотребсоюзтуң АТБ-ниң чолдакчызы М. Шоен олар Куш-ажылдың Кызыл Тук ордендиг шиитпирлээр.

Күрүне болган кооперацияның садыының шүгүлүнүң хоочуннары болуп ажылын ажыктыгдаар кадыг ажылаан турар. Ынчангаш зарыылыының дерээн бо системаларга бедик шиитпирлээр ам-даа бар. Ынчангаш садыг ажылдакчызының бүгүүн турар ажыл-агыйларын үстүүрү, ажылдаар шагын бар-ымдаалдарлыг, садыг алыкчыларга довугун чорүүктер болгаш-ла ажыры ыяштарның сеткилин хомудаар чорүктер ам-даа бар.

Садыг организацияларының бүгүдээргелериниң ажыл-чемнелдээшкинге аас коор түүлгер, чайлыыр четпестер ам-даа эвээш эвес. Барааннар күралыырларын шын сайгарары, хуваарыларын болгаш тыныш. Бетиргенчи продукциязын бүдүрериниң көрүдүлгелери, материалдыг базаларының быжыглаары, түзүглерны чогуур хуусаазынга ажыглалга кирээри дээш шиитпирлээрин иеген турар айтырыглар ам-даа артыышкын. Бо болгаш ачы-ава четпестерни күрүне болган кооперация талыының ажыдакчылары оларны чайлаар, шын шиитпирлээр ышкы бүгү ыяшкинмишкинерни салыр.

Т. САТ,
Тыва АССР-ниң садыг министриниң оралачызы.

АМЫДЫРАЛЧЕ ХАНЫЛААР

Тываның чүрүктуларының XI съездиниң болуп ортен. Чүрүктулар эвилелиниң баштаар черинден ажылының дүүлевиишкилериниң оон дараазы И. Ч. Салчак кыйгап. Комсомолчуларның Чүрүктулар эвилелиниң баштаар черинден дараазы Ю. П. Шишкановтуң, Тываның комсомол шаңналынган лауреазы Д. Х. Дойбу-Хаа, аныктар каттыжыышкынының дараазы С. Ш. Сарыг-оол, түзүт хөреңгилериниң талазы-биле күрүне комитединиң дараазы Б. Д. Байыр-оол, Чүрүктулар эвилелиниң баштаар черинден сээртээри Ю. Г. Куреева, республикамның Чөвүлелиниң баштаар черинден дараазы К. К. Кудажы, культура министри А. С. Серен, СЭКП обкомунуң пропаганда болган агитация кылдыынның эргелекчизи А. К. Кайгал олар сүүзүнге санал берипкенер.

Чүрүктуларның болгаш, ында ажылдаар ажыл-ишти кеңгүлүг-биле чорудуп турар чагаалдарны ажыглаанын бүгүнүн кундулуг хүлээлгезинге Тываның чүрүктуларын болгаш-шевер мастерлерин бо талазы-биле эрткен оттуктуг уеде бүгү эвес ажылдаан хөреңгилерни болгаш самай бүрүзүнге дамчыштыр бо ажылдың ышкынын-биле он ажылдың делегезин организастаан. ажылдың ырлыының «Сотсиалистик Сибирь» деп улуг делегелер, ол ышкаш «Совет Тываның чер болгаш ыяшкыны» деп делегелерни адап болур. Түс-тыс

Чүрүктуларга болгаш чоокшевер мастерлерге улуг экзамен болгаш «Сотсиалистик Сибирь» делегелеге 48 автотраларын 150 ажыг ажылдарын делегеттингеп. Чогаадыкчыл коллективтиң быжыглыг олуурары эвээ демделеттингеп. Ол ышкаш национал оскаалга эки алдеретпеттингеп Сая Сарыг-оол, Юрий Деев, Георгий Сүзүлдүнев, Татьяна Леверетовская, Иван Салчак, Чооду Мартыбрей быжыг мээ-ава ышкы-ыяшкы чүрүктулар, ураң-шевердер бо делгелеге эки кирижкен. Таңмаңнаар ышкы салгал чүрүктуларның, ажыл-агыйларының, ажыл-төлээ-ривистиң ажыл-төлээривистиң ажыл-төлээривистиң ажыл-төлээ

Бөгүн—Садыг

ажылдакчызының хүнү

УНИВЕРМАГ: ХАНДЫРЫЛГАНЫҢ САЛДАРЫ

Бо магазинден нимни бурузу бир-ле чаа чүвени садып алган үнер. Ук магазин найысмакталда оң улуг эвес болза-даа, Москва—Лонин универматынга хүнүүн-на алдан муң хире нимни оон салыглап ап турар.

— Ову чедип алыры амыр эвес болган чүве Ам-даа болза бүгү-ле айтырыглар биле үзе шинтирлеттингеп деп чугаалаары берге. Мичалаажок «хызыы чүүлдерни» ажыы артернинче бүгү-ле кужувүүсүү салып турар бис — деп, универмагтың садыг директору А. Большакова чугаалаай.

Садыглаашкын чорудар аргаларны кежиин көрүп чорцын, бүдүрүлге удуртукчузуну состерминин шинчилиишкинге СэТА-ның корреспондентизи бүдүрээн. Бодартыктар артында — чаагы бүрү барааннар делгетингеп.

— Москваның садыг четкиишинге чүве чүүр хереглелер удуктелин база турган болдур ийин. Ону харылзашкан оске организациялар-биле, оон ишкинге бүдүрүлгечилер-биле бады эр челишпее чорукту чайгылаш шыдаар бис. Болдурустун транспортчуут бижин кыза шаңналар үзүрга тускайлаш турулгеп чүве чүүр шаршылары, боттарының шилиишкин үзүк чок соортун турган бис. Ук кылыгларны садыглаан турар специалистерни найыдыраан бис. Ам ол чүве чүүр сингтемиктиг хереглелерниң эртүүн эвээш эвес хевирлиг садыглаашкынга турар — деп, директор улам-даан.

— Үлетпүр барааннарының шыырынга универмаг салдар чедимээ шыдаар бе?

— Чугаажок. Манза аныбуур девирлерни ажыглап турар бис. Эң шыңгыыдындан эгелээйн: төлеп чок дужаачыларга экономика талазы-биле улус демчиглерни ап турар бис. Штооптаарындан ангыдыр. Ынаан барааннарны ыяаан соонда, чүгле ынчан ам жыыттарга бөлүгээ комбинаттарга санаашкынарны төлөөр апаргаа бис. Шынары багай ыяыларны чорудур турар Москвадан радиозавод, Новосибирскинин чонгурулга машиноч үүдүүшүүр заводтар. Тейлеминүү ышкы фабрикалар оон ыяаан оске-даа ындыг бүдүрүлгелер бар. Кылыгларын чүс дүү хыналдаын киирип, олорга «баш билиндирбис щитчыт тыныш бис.

Хинаалга — бракталашкын болганза, ол аңы түүнделерни берип турар болбайн аан, ынчалажок күш-ажылдың улуг чарыгалларын иеген турар. Шиңгээлүг технологиялыг аргаларга хамаарыштыр ол-даан кылыыр бракталчыларны — хей-иимги бракталчыларны ужуур түүлүү турар. олар . ам универмагта дөрт чүс ажыг. Олорның киралгези-биле чүгле бо чартык чылда чеден миллион ажыг рубль түнге бараанларны хынаан. Бракталкан бараанларны бүдүрүлгелерде дедир этпейн.

Универмагка «Шынар хүнүүрээн» диспансал йүттүрүп турар: товаровелтер бадартыктар артынга тургуланкаш, ында бир кылыгларның шынарын хынаарлар. Оон түскай анчыдарга ажыллың түүнделерни ниитилештирип көөр.

Оон ынай бистин ажылдакчыларывыс: инженерлерге белгеп фабонкаларга баргаш, ажылдың бойлалып, бараанларны бүдүрүү үеллүү аргаларның технологизазын өөренип көрүп, ыяыттарның шыырын бедимерининг аргаларын тодаралып турарлар.

— Дүжаачыларбиле ажылдың оске хевирлерниң дугаамын чугаалап көрүңерем, Алла Ибрагимовна.

— Бистин магазинивис үлетпүр бүдүрүлгелери-биле дем каттыжып ажылдаарының чээрбе тос керээзин чарган. Ай эгелээлек чорда, беш хонук буругаар, бараанар дужаарының графигин бүдүрүлгечилерже чорудуп турар бис. Ол дыка тааржыалыг. Шынызбаа аймаа, садыгның негелдезин шупту бүдүрүлгелер долуул-биле ханырыын шыдаавайн турар.

Чонгун хереглелерни долуул-биле хандырар хөөш, универмагтың коллективим шудурүү хүн бүрү ажылаан турар. Ук ажыл берге-даа база солуу-даа.

А. СУЛЬДИН.

Москва.

«Хөм ыччат» клубтуң шаңналы дөөш Сибирь болгаш Ыраккы Чөөн чүк зоналының чемпионады бистин республиканың пайгыдалыында Совет Тываның 5 чылы аттыг стадионда бурунгу хүн эгелээн. Маргыдаланың бирдыгыг ажыдыышкынының соонда шолге ойнаары-биле Красноярск край биле Тыва АССР-ниң командалары үнүп кэлген.

Зона маргылдаазының баштайгы ойнуң көөр дөөш келген улус чангыс чер чүртүүларын хей-аът, сорук диирип турганнар. Шынап-ла Тываның командаларының өөдары баштайгы минуталардан эгелеш артых күштүүн көргүүлүп, ужуражыкчылының хаалгазынче мичээп кирер чергелеш дөөш ыяа-даа ораалашканнар.

Ооның баштайгы чартыында кайы-даа команданың футболистери хаалгаларынче сан кирбээ чадаашканнар. Ийнги чартымда кызымчылар ооның улам дүргедилип, бир саннын киирген-неер. Оон соонда Красноярск крайдан келген өөдар база челишкинниг болган. Сан 1:1 кылдыр дең шеңээ берген. Оон соонда кайы-даа таланың ойнакчыларын мичээп хаалгаже кирер тер чаалашканнар. Ынчангаш оларның ооңнуун ниитээ түнелеп 1:1 болуп тенеп.

Маргылдаанын дүрүмүн боттар 12 команданы дөрт бөлүкке үскен. Бодунуң бөлүүгүне бирги черни алган команда шаңналыг чер дөөш ойнаар эргени алыр. Тываның командазы ийнги бөлүкке киргеп. Дүүн кежээ өдөр Томск областын футболистери-биле ужуражканнар.

Дөртүү бөлүкке Камчаткадан келген «Олимп» биле Якутиянын «Искра» командаларының ооңнуун стадионга өлүрганнар улуг сонуургалдыг-биле көрген. Маңаа айтып каар бир чүве чүл дээрге Якутиянын футболистери 11 кижи ойнаар турган, черек кырында 9 кижи болуе үнүп келген. Аңгар-бойдустуун тала-рынча чогуннан команданың кежигүүнери ой-шаанга Кызыга чедип келбээн. Ынчалаа-даа Якутиядан келген өөдар аңаа уназаравайн, улуг угра-сорукчуг ойнап турган. Камчаткадан келген өөдарны 3:1 санга тиилээн. Сахалин чүртүүг бичии спортчулар Бүратиянын командазын 3:2 санга, а Кемероводан келген өөдар Приморг крайның футболистерин 3:0 санга үтканнар.

Зона маргылдаазынга киржип келген командалар футбол ойнаарының техниктиг иергежилгелеринге шылгалдарыны база дужаазаннар. Тываның аалчыларын бүгү-бистин республиканың төөгүлүг, тураскаалдыг черлерин-бээ танывыстыр, хөгүүг дыштырыыр.

В. ЧАДАМБА.

ЧУРУНТАРДА: маргылдаанын киржиичилери: Тыва биле Красноярск крайның командаларының ооңнуун үезинде.

КЫЗЫЛЧЫЛАРГА БАРААЛГАТКАН

«Союзгосцирктин» Новосибирскиле артистери бистин республиказа халдаш чедир келгенин помчукчулар билир. Оларның баштайгы көргүүзү Кызылда Культураның болгаш дыштанылганың Н. Гастелло аттыг парыгының иштин театрынга бүрүнгү хүн, дүүн -болган. Кежээкинин 18 шагта болур көргүүзүгө киреринге кызыынер эмгеглеп. Артык бирметтер айтырганнарның саны база хей болган.

Кызылчылар цирк артистеринге Бүгү-эвилел конкурузунуң дипломантызы, ГДР-ниң «Буше» цирктиинин дерек демонстрин эдилекчизи, СССР-ниң үдустуң артизи Юрий Никулининг чөрчимчилээ. Б. Кучинскийниң каттырыышкы бүтүгелдерин, дириг амытаннарның көргүүзүлгелерин болгаш өске-даа солуу номерлерни магадап көргеннер.

Цирк артистери бөгүн баан найысталдың чурттакчыларынга ооңнуун бараалгалырлар.

(Бистиң мөөр).

СОНУУРГАКТАРГА

ЧОГААЛЧЫ-ДЕКАБРИСТ АҢАА ЧУРТТАП ТУРГАН

Чогаалчы-декабрист А. А. Бестужев — Марлинскийниң мемориалдыг музейбашкы Дербентиде ажыттынган.

41-ги Елер подугунуң аңаа дайынчызы Бестужевтиг 1820 чылдан 1934 чылга чедир чурттап турган бажыңнарлыг иштиин байдалын ол үезиниң кылыр дериң кылган. Ол чеңнин чурттакчыларының шаңнда Искандер деп ниитилиг-биле алан турганы декабристиин амыдыралының болгаш чогаалдыкчы ажыының дүгайында ында материалдар тодаргай чугаалап турар. Тус черинин чурттакчылары-биле тегээлгеге черинин эки таныш турганынаан ол түрк дылды өөренип, даг чурттугларның чаңчылдары-биле таныжып алган. Кавказтың кайгамчык чараш бойдузун ол магазывышаан, аңаа хей-ат киргеп. «Ачымагатбек», «Кавказтың ханызы», «Каспий-биле чаңгыстыгы» деп чогаалдарын ол аңаа бижээн.

Дербентиин хамгалап турган, чогаалчы арес-дидим чүрүүлү көргүскен, ол дөөш Георгий крестизи-биле шаңналган, началында онуулап шыдаваан, чүге дээрге оон Сенат шолүүге тура-халдыышкынга киришкени дөөш эрге-чагырга чөри орушаал кагдуун шыдаавын дерээн ында экспонаттар чугаалап турар. Харынзаа оон офицер эрге аныр үези бөлүк сонгаарлаттынган турган. 1837 чылда чогаалчы декабрист тулаттыышкынга олуттеген.

В. РАТЕННОВ,
СЭТА-ның корр.

Махачкала.

Ачаар

Бөгүн республиканга бүргеп, аныыр, чамдык черлерге бичо чаар. Мурнуу чүк угланыышкынныг даттын дүргеин сөгүлээн 2—6 метр чедер. Аңаарның температуразы 17—23 градус чылыг болуур.

Кызылга агаарның температуразы 21—23 градус чылыг-лыг.

ШАҢНАЛГА СОРУК КИРИП...

Садыг ажылдакчызының профессионал байырлалының бүдүүзүнде Кызылдың аъш-чем садыгына бистиң корреспондентивис В. Куулар чорааш, коллективтиң ажылакчы-биле таныжкан. Оон директорлуг М. Р. Еремова-биле оларның ярзынга чугаазын парладывыс.

— Садыг ажылдакчызының хүнүн коллективтин ажылдакчылары канчаар уткуп турарыл, чугаалап берип көрүңерем, Мария Родионовна?

— Партияның улуг шүүлгезинге бодуп эртнеп төөгүлүг чылдың бирги чартыы доозугай. Оон түнелеп үндүрүп, коллектив, бригада, кижи бүрүүнүң ажыл-ишкинге үнелеяын бээр болгай. Бөгүн, профессионал байырлалывыстың хүнүнде «Эки ажылдадывыс» деп чоргаарал-биле чугаалап болбур бис. Хүндөлгелер күүседиптиг. 1981 чылдың бирги чартыында үзүмнүг, тодуг бараан саарылгазының планыг онаалдазын садыг 101,2 хуу күүседиптиг чедилеп (чүүр 227 мүң рубльдин бараанын төлеп ситкен. Күш-ажылдың бүдүүзүнүүдүү 104,0 хуу күүседиптиг болгаш пландан ажыр 10 мүң рубль арыг орулга алдынган. Оон түнелиңде республиканың садыг чергелериниң арасында социалистиг чарышкынга ийнги чедип келгеним.

Он бирги беш чылдың баштайгыында садыгчы хүнүгүүлери бүдүүлгечи бедик иергүзүглерлиг эгелээн. Ону дараазында чижектирүү сонгуруу болур. Съезд мурнуун садыг организацияларының арасында калбаргын социалистиг чарышка ийнгээйн, киржиннең он бир бригада ййи айларның планныг онаалдазын хуусаа бетинде күүседип, күш-ажылы чижектирүүнүң иүтүйн съездиге рапортаар эргелээн. Ооң ишкинге бүдүүлгечилер-биле ажылдың оске хевирлерниң дугаамын чугаалап көрүңерем, Алла Ибрагимовна.

— Дүжаачыларбиле ажылдың оске хевирлерниң дугаамын чугаалап көрүңерем, Алла Ибрагимовна.

— Бистиң магазинивис үлетпүр бүдүүлгелери-биле дем каттыжып ажылдаарының чээрбе тос керээзин чарган. Ай эгелээлек чорда, беш хонук буругаар, бараанар дужаарының графигин бүдүүлгечилерже чорудуп турар бис. Ол дыка тааржыалыг. Шынызбаа аймаа, садыгның негелдезин шупту бүдүүлгелер долуул-биле ханырыын шыдаавайн турар.

Чонгун хереглелерни долуул-биле хандырар хөөш, универмагтың коллективим шудурүү хүн бүрү ажылаан турар. Ук ажыл берге-даа база солуу-даа.

А. СУЛЬДИН.

Москва.

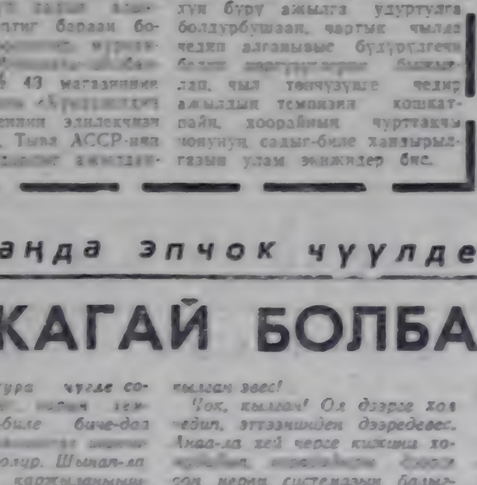

Садыг министерствозунуң садыг организациялар-биле харылзаа-дыр. Чүнүн-даа ол бир бригада ййи айларның планныг онаалдазын хуусаа бетинде күүседип, күш-ажылы чижектирүүнүң иүтүйн съездиге рапортаар эргелээн. Ооң ишкинге бүдүүлгечилер-биле ажылдың оске хевирлерниң дугаамын чугаалап көрүңерем, Мария Родионовна?

— Партияның улуг шүүлгезинге бодуп эртнеп төөгүлүг чылдың бирги чартыы доозугай. Оон түнелеп үндүрүп, коллектив, бригада, кижи бүрүүнүң ажыл-ишкинге үнелеяын бээр болгай. Бөгүн, профессионал байырлалывыстың хүнүнде «Эки ажылдадывыс» деп чоргаарал-биле чугаалап болбур бис. Хүндөлгелер күүседиптиг. 1981 чылдың бирги чартыында үзүмнүг, тодуг бараан саарылгазының планыг онаалдазын садыг 101,2 хуу күүседиптиг чедилеп (чүүр 227 мүң рубльдин бараанын төлеп ситкен. Күш-ажылдың бүдүүлгечилер-биле үүдүүлгечилер-биле бүдүүлгечилер-биле бүдүүлгечилер-биле б

Бүгү чурттарның пролетарийлери, каттыжыңар!

ШЫН

СЭКП Тыва обкомунуң; Тыва АССР-ниң Дээди Совединиң болгаш Министрлер Чөвүлелиниң органы

№ 174 (11672) | 1981 чылдың июль 28, вторник | 1925 чылда тудуштунгаш | Өртээ 2 көк

БИСТИҢ ЧУРТУВУСТА

КРАСНОЯРСК. «Сибиряк» СКД-6 дээш чаа хевирнин баштайгы үш муң комбайнызы Красноярскиниң тараа ажаап алыр комбайннар кылыр будурулге каттыжышкынының конвейериниге кылдынып үнген.

Бо чылдың ажаап алыышкынының эгелээринге чедир беш чартын муң комбайнызын кылыр дээн ук коллективтин бедик хүнзэлгезинин амыдыралга боттанырынга хөөрөйүң элээн хөй коллективтеринден барып, комбайн кылыкчыларынга дузалаан дурнугалыг амылчыннарның үлүү база кирген.

* * *

ГРОЗНЫЙ. Новогрозныйның нефть арыглап, болбаазыразыр Н. Анисимов аттыг заводумда эң үлүг дээн дерег хөрексеп чыл эгезинден тура бо түннерге чедир пландан ажыр бир миллион рубльдиң продунцизин берген.

Заводтуң специалистери боттарының профессионал мергемилин ургулчу бедидип турарының түңнелинде кижи бүрүзү бот-боттарын идегелдими-биле сөөчүп, амылдаарын чедип алганнар. Оларның коллективи «Ажыл хүнү бүрүзүнде-ле — сөөлгү бедик көргүзүглүг» дээш республиканың социалистиг чарыжында база идепкейлиг кирмил турар.

* * *

УСТЬ-КАМЕНОГОРСК. Хөөрөйниң конденсатов заводу бо чылын улустуң калбаа-бөлө хөрегләзэр барааннарын будурул үндүрериң барык 300 муң сөөлькө көвүдедир.

Заводтуң кылып үндүрүп турааш бичии электрилиг сугулары, электрокаминнери, бажың аптечкалары болгаш өске-даа кылыгтары садыг алыкчыларның сонуургалын болдуруп турар. Садыг ажыкчылазының хей санныг дилээн ёзугаар ол завод бичии хемчээлдиг чем электри шкавын кылып эгелээн болгаш электрокаминнин чаарттып турар. Ол бүгү барааннар рудзалыг Алтайның магазиннеринге үр-даа чытпастаан.

(СЭТА).

КИЖИЗИДИЛГЕНИҢ ШКОЛАЗЫ

Кызылда № 48 тудуг эргелелинде партбюро (секретары И. В. Серизекин) партия хуралдарын коммунистерни болгаш ажыл-ишчилерни кижизидериниң база политиктиг дадыгылгазының ёзулуг школазы болдурар дээш доктаамал ажылды чорудуп турар. Мында партхуралдың бедик утказынарын, оон ажыл-херекчи байдалын аңаа бүгү талазыг, хынамчалыг белеткелдер хандырып турар. Оларны колдуунда-ла айның ийиги чартында эрттиргеш, коллективке эртикен айда чоруттунган ажылдың түңнелин хандыр сайгарып, аналиэтеп көөрү, партийжи организастыг болгаш идеологтуг ажылдың дугайын болгаш амыдыралчы өске-даа эң чугула айтырыгларны чугаалажыры чаңчыл апарган.

Партбюро партия хуралын белетизэри-биле 3-5 кижи составтыг комиссияны тургузуп, илеткелчиин баш удур томуйлап турар. Комиссияның удуртукчузу эдеринчи илеткелди кылыр. Хуралдарга ындыг белеткел чугаалашкан айтырыгны эки биилеп аяыр талазы-биле коммунистерге дузалап турар. Бо парторганизацияда 35 коммунистерниң болгаш СЭКП кежигүнүнге кандидаттарның барын шуптузу хурал бүрүзүнге идепкейлиг кээп, 6—7-деп хей кижи саналдарны бөмп турар. Олар ылдынган ажыл-херекти шүгүмчүлекчи ёзу-биле көрүп, партерганизацияга база бот-боттарынга бедик негелдеми тургузуп, четпестериниң чылдагаанын илередип, оларны чайладыр талазы-биле тодаргай хемчегларни айтып турар. Мурнунда хүлээп алдынган шиитпирлериниң күүсеглезин организастаарынга харыысалгалыг эштериниң информацияларын хурал бүрүзүнүге дыңнап, маңаа кошпан ажылдаан кижилерден коммунистер шыңгыы негелдеми тургузуп келген. Бот-боттарынга ындыг негелделиг чорук даандырган амылды бедик харыысалга-биле көөрүнге коммунистерни, ажыл-ишчилерни кижизидеринге, коллективте четпестерни эптеш чон байдал-биле көөрүнге, оларны дүрген чайладырынга улуг идигни бөмп турар.

Сөөлгү чылдарда, ылаңгыя «Ярославль хөөрөй партия организациязында партия хуралдарын эрттирип турар практиказының дугайында» СЭКП ТК-ның донтаалының соонда, бүгү чурттаазында ышкаш, коммунистерниң хуралын ылап белетизэриниң база бедик деңнелге эрттиреринің айтырыгларынче доктаамал сагыш салып, эки дүржулганы чедип алган үстүнде чижекке киргеннивис дег партия эге организациялары республикада эвээш эвес. Ындыгларга «Каа-Хем» хомур-даш разрезинде, «Мерен» совхозта, Кызылдың сүт комбинадында, В. И. Ленин аттыг «Тыва дагдүгү» комбинаттың энергоцехинде, «Тээли» совхозтуң Ээр-Хаваа сүт-бараан фермазында болгаш өске-даа хей-хей партия организацияларын хамаарыштырып болур. Парторганизацияларда хуралдарның хей нурузузу оларның амыдыралынга чугула болуушкун база коммунистерни кижизидериниң школазы болуп, оларның политиктиг дадыгыышкынынга, бодунуң коллективинде база партия организациязында ажыл-херектиң байдалы дээш доктаамал сагыш салып үмүрлүг.

Ынчалзажок чамдык партия организациялары хуралдар эрттиреринің СЭКП Уставында айттынган хуусазын үрээр, оларны болуур-чоруурун-биле белеткевес, ёзу барымдаалап эрттирер, шөолуг эвес чаңгыс аай хевирлиг айтырыглар чугаалажыр фактылар ам-даа бар. Ылаңгыя Кызыл районда «Тыва кодээ тудуг тресте», «Совхоз тудуг» наттыжышкынында, «Кызыл тудуг» эргелелинде, Ыяш ажыл-агый, Культура министерстволарында болгаш өске-даа коллективтерде база Каа-Хемниң «Улуг Октябрь» совхозта, Тандының харыязаа белдиринде, Кызыл районнуң геология шинчилел черинде болгаш өске-даа районнарның нүш-амышчы коллективтеринде чамдык партия организацияларында бо чылдың биоги чартыының эрткен айларында партхуралдарны үскүлээн.

Оон ангыда будурукчулуг ажылдаарынга бир идиглиг чүве болза, бодувусчун бригадавыста чарыштыг дээштиг организастап, ыяшның кайчаар ажылдаанын барык хүн бүрү түннел көрүп, чедер-четпестеривисти чугаалажып, эдеринин хемчеглерин ап турарывыс болдур. Ынчангаш бистиң аравыстан сарааттаан доозары билек, ортумалаа ажылдаар кижилер.

Бистиң [illegible]. Хүт болгаш тип салбырларда мал чеми белеткээр механизастаттынган бригадалар үнүп турган. Олар аразында харышпышаан, нүш-амышчы бедик тура-соруктуг ажылдан турарлар. Баш бүрүнгаар ажылдан кылдынган негелде [illegible] беш хонгаш-ла үндүрүп, тиилекчи болган бригадага шилчир ыяшкыр вымпелди тыпсып турар. Ол вымпел ам бистиң долууста. Оны өске бригадага алыспас дээш кызымаккай ажылдан турар бис.

Оон ангыда будурукчулуг ажылдаарынга бир идиглиг чүве болза, бодувусчун бригадавыста чарыштыг дээштиг организастап, ыяшның кайчаар ажылдаанын барык хүн бүрү түннел көрүп, чедер-четпестеривисти чугаалажып, эдеринин хемчеглерин ап турарывыс болдур. Ынчангаш бистиң аравыстан сарааттаан доозары билек, ортумалаа ажылдаар кижилер.

Бистиң [illegible]. Хүт болгаш тип салбырларда мал чеми белеткээр механизастаттынган бригадалар үнүп турган. Олар аразында харышпышаан, нүш-амышчы бедик тура-соруктуг ажылдан турарлар. Баш бүрүнгаар ажылдан кылдынган негелде [illegible] беш хонгаш-ла үндүрүп, тиилекчи болган бригадага шилчир ыяшкыр вымпелди тыпсып турар. Ол вымпел ам бистиң долууста. Оны өске бригадага алыспас дээш кызымаккай ажылдан турар бис.

Оон ангыда будурукчулуг ажылдаарынга бир идиглиг чүве болза, бодувусчун бригадавыста чарыштыг дээштиг организастап, ыяшның кайчаар ажылдаанын барык хүн бүрү түннел көрүп, чедер-четпестеривисти чугаалажып, эдеринин хемчеглерин ап турарывыс болдур. Ынчангаш бистиң аравыстан сарааттаан доозары билек, ортумалаа ажылдаар кижилер.

МАЛ ЧЕМИНИҢ БЕЛЕТКЕЛИНГЕ ТЕМП БОЛГАШ ШЫНАР

Шалыпчы ийи ай чоруп тур

КҮЖҮН, ДЫЖЫҢ ХАРАМНАНМАЙН

Бии-Хем районнуң «Кызыл тараачың» совхозунуң бүгү ажыл-ишчилери ниитиниң малынга четчир чемнерин белеткээринче чурттаавы чонну массалыг-биле явилелдеп кирер дугайында СЭКП обкомунуң кыйгырыын калбаа-биле таныжып, чугаалажыкаш, ' анда хырыы кылдыр белеткен хүлээлгелерин ап, участок бүрүзүнде күш-ажылдың темпизин улам дүргедеттвен. Совхозтуң төп салбырында мал чеми белеткээр механизастаттынган бригаданың амгы чугула кампаниянга кирмилгезинин дугайында оон бригадазы комсомолчу Григорий Цыбин мынчаар чугаалап турар.

—Чайгы үргүлчүлелдиг кандаашкынының түңнелинде тургустунган берге байдалды кижи бүрүзү эки билип, бар-ла аргаларны ажыттаан турган, малга четчир чемнерин белеткээринге оның идепкейлиг кирижип, вүүжүн, дыжын харамнанмайн турар. Бо талазы-биле бистиң совхозтуң ажылышчилериниң мурнунда салдынган сорулгалар белен эвес. Чүгле сигенни безин 3920 тонналы белеткээр. Бо үеге чедир совхозта 200 ажыг тонна сигенни келип, сарааттаан. 115 тонна сиген далганың база 35 тонна будук-бүрүт белеткээн. Сөөлгү ындыгларда удаа-дараа чыстаалыкшынары эвес болза, көргүзүглеривис оон-даа бедик турары чугаажок.

Бистиңде мал чеми тараан сугуглуг шөлдериниң ниитизинде алыыш улут, 150 гектар эвре бар. Олардан сигенниг тыптып бээр багай эвес. Ынчангаш ол шөлдериниң сигенин баштай кезип, бир гектарындан 5 центнер чедир дүжүттү алдывыс. Ам ол черлерин кара-биле суттарып, [illegible] читкеш, ийиги кезиидеги күзүн, [illegible] чортаарын шиитпирлээн. Ында кестинген сөөлгө сарааттаан доозары билек, [illegible].

Бистиң [illegible]. Хүт болгаш тип салбырларда мал чеми белеткээр механизастаттынган бригадалар үнүп турган. Олар аразында харышпышаан, нүш-амышчы бедик тура-соруктуг ажылдан турарлар. Баш бүрүнгаар ажылдан кылдынган негелде [illegible] беш хонгаш-ла үндүрүп, тиилекчи болган бригадага шилчир ыяшкыр вымпелди тыпсып турар. Ол вымпел ам бистиң долууста. Оны өске бригадага алыспас дээш кызымаккай ажылдан турар бис.

Оон ангыда будурукчулуг ажылдаарынга бир идиглиг чүве болза, бодувусчун бригадавыста чарыштыг дээштиг организастап, ыяшның кайчаар ажылдаанын барык хүн бүрү түннел көрүп, чедер-четпестеривисти чугаалажып, эдеринин хемчеглерин ап турарывыс болдур. Ынчангаш бистиң аравыстан сарааттаан доозары билек, ортумалаа ажылдаар кижилер.

Бистерге, мал чеми белеткээр турар механизаторларга, Туран хоорайның будурулге, албан организацияларының ажылдакчыларын, сууларда агитквартираларның чурттакчыларын, школачылар, пенсионерлер шеф-биле улуг дузаны көргүзүп турар. Совхозтуң ажылчын бүрүзү 500 кг-дан эвээш эвес будук-бүрүнү белеткээрин онаагаан. Хөй-хөй өг-бүлелер ук ажылга идепкейлиг киржип, харын-даа онаалдаларын ажыр күүсеглеп турар.

Бүгү-ле чүвеин дея-дескеп, эки дээрге шын эвес апаар. Чамдыкта бистиң-даа, шефтен келген организацияларывыс-даа ажылын башкарып, организастап турарында четпестер турун көөр-дүр. Ылаңгыя техниканы ажыттынмас черлерден сигенин хол кадыыры-биле ээп алырын бисте организаставайн турары хомудаачыг. Оон түңнелинде эвээш эвес курлавырлар ажыттаттынмайн чыдып клап турар. Районнуң база совхозтуң удуртукчулары олче ынчаргей салып, өске районнарда, ажыл-агыйларда мыкаш, кадыыр-биле сигеи кезер звеноларны тургузар болза дээп бодаар-дыр мен. Ындыг звеноларга шиитпирлээн ажылхерекпе улуг улут-хууну киирип болур чайык.

Г. ЦЫБИН.

«Кызыл тараачың» совхозтуң мал чеми белеткээр бригадазының бригадири.

ЧУРУКТАРДА: бригадазының мурнакчы ажылчыннары Б. Түлүш биле В. Жданов. Сигеп шөлүнде ажыл.

А. ЗАПЦЕВТИҢ фотолары.

240 ТОННАНЫ САРААТТААН

«Барлык» совхозтуң улуг [illegible] Акаа-Барлыктың ачыг-кинилери эртеги чыгыш 1600 тонна сигеп белеткээр турган, 2200 тонналы белеткээн. Будук-бүрү, төп салбырдан ап турары сиилес дээш ыяшкаш мал чемнери-биле кады, ол сигеп салбырының малын хур кыш ажырарынга чедишкен. Ынчангаш Аксы-Барлыктың хойжуларының эртеги кыяшкы малды мөчээ кыш ажырып, төрүүр 100 хойдан на 90 хураганы алган, райондa эң бедик көргүзүглүг болганы таварылга эвес.

Салбыр мал чеминиң белеткелинге бо чылын база хынамчалыг белеткеннип, оны организастыг эгелээн. Анда ажылтаар машина-техниканы баш бүрүнгаар септеп кылган болгаш ажылчын күштүг таарыштыр тургускан. Ажыы үеде Аксы-Барлык салбырында шупту 65 кижи мал чеминиң белеткелинде хзара түттүнган. Он бир кижи составтыг механизастаттынган бир звенону, дол кадыыры-биле кезер он кижилиг бир звенону тургускан.

Салбыр бо чылын 1865 тонна сигеп кезер планныг. Бо хүнүнде 240 тонналы сараатталан. Хову бригадирн Кок-оол Сазының удуртканы механизастаттынган звено чүгле сөөлгөлга эвес, а харын районда эң бедик көргүзүглерни чедип ап турар. Үк звено 204 тонна сигенни белеткээш, районда тургустунган тос механизастаттынган звеноун күзелге алырынче үнген. Сигеп-тер ам Эрги Барлыктың Терегхая аразында хөй чыдыг сигенни кестирип турар.

— Бистиң звеновуста шупту 7 трактору быжыглаан. Сезон эгелээринин нурузуна капитал болгаш үүрмек септелгенин эки шынарлыг кылдыр чоруткан. Ажылдан эртенивистен бир [illegible] улуг үрдүлүшкүн болбадыр. Звеновуста [illegible] трактор Ким Моокгээр баштаан үш эдекчи мастер бар. Олар сигенни кезер, дыпсынар, сарааттаан, машинадыны үзүп [illegible] ышкаш, садыыр-биле сигеп кезер звеноларны тургузар болза дээп бодаар-дыр мен. Ындыг звеноларга шиитпирлээн ажылхерекпе улуг улут-хууну киирип болур чайык.

Г. ЦЫБИН.

«Кызыл тараачың» совхозтуң мал чеми белеткээр бригадазының бригадири.

ЧУРУКТАРДА: бригадазының мурнакчы ажылчыннары Б. Түлүш биле В. Жданов. Сигеп шөлүнде ажыл.

А. ЗАПЦЕВТИҢ фотолары.

240 ТОННАНЫ САРААТТААН

«Барлык» совхозтуң улуг [illegible] Акаа-Барлыктың ачыг-кинилери эртеги чыгыш 1600 тонна сигеп белеткээр турган, 2200 тонналы белеткээн. Будук-бүрү, төп салбырдан ап турары сиилес дээш ыяшкаш мал чемнери-биле кады, ол сигеп салбырының малын хур кыш ажырарынга чедишкен. Ынчангаш Аксы-Барлыктың хойжуларының эртеги кыяшкы малды мөчээ кыш ажырып, төрүүр 100 хойдан на 90 хураганы алган, райондa эң бедик көргүзүглүг болганы таварылга эвес.

Салбыр мал чеминиң белеткелинге бо чылын база хынамчалыг белеткеннип, оны организастыг эгелээн. Анда ажылтаар машина-техниканы баш бүрүнгаар септеп кылган болгаш ажылчын күштүг таарыштыр тургускан. Ажыы үеде Аксы-Барлык салбырында шупту 65 кижи мал чеминиң белеткелинде хзара түттүнган. Он бир кижи составтыг механизастаттынган бир звенону, дол кадыыры-биле кезер он кижилиг бир звенону тургускан.

Салбыр бо чылын 1865 тонна сигеп кезер планныг. Бо хүнүнде 240 тонналы сараатталан. Хову бригадирн Кок-оол Сазының удуртканы механизастаттынган звено чүгле сөөлгөлга эвес, а харын районда эң бедик көргүзүглерни чедип ап турар. Үк звено 204 тонна сигенни белеткээш, районда тургустунган тос механизастаттынган звеноун күзелге алырынче үнген. Сигеп-тер ам Эрги Барлыктың Терегхая аразында хөй чыдыг сигенни кестирип турар.

— Бистиң звеновуста шупту 7 трактору быжыглаан. Сезон эгелээринин нурузуна капитал болгаш үүрмек септелгенин эки шынарлыг кылдыр чоруткан. Ажылдан эртенивистен бир [illegible] улуг үрдүлүшкүн болбадыр. Звеновуста [illegible] трактор Ким Моокгээр баштаан үш эдекчи мастер бар. Олар сигенни кезер, дыпсынар, сарааттаан, машинадыны үзүп [illegible] ышкаш, садыыр-биле сигеп кезер звеноларны тургузар болза дээп бодаар-дыр мен. Ындыг звеноларга шиитпирлээн ажылхерекпе улуг улут-хууну киирип болур чайык.

Г. ЦЫБИН.

«Кызыл тараачың» совхозтуң мал чеми белеткээр бригадазының бригадири.

ЧУРУКТАРДА: бригадазының мурнакчы ажылчыннары Б. Түлүш биле В. Жданов. Сигеп шөлүнде ажыл.

А. ЗАПЦЕВТИҢ фотолары.

ОРГАНИЗАСТЫГ

Республикада мал чеми бе[illegible] айы түлүктевишаан. Кызыл районда «Кара-Хаак» совхозтуң дирекциязы, партия комитеди, совхозтуң ажылчын күүжү, будурулге, организация черлерин ол шалыпчы кампаниянны чедишкиннигге эрттиреринче мобилизастаан турар. Амгы үеде ында ниитиниң мал чеминиң белеткелинде совхозтуң 12 кижи составтыг механизастаан бригадазы, малчынарның 30 ажыг хол кадыырлыг бригадазы, пенсионерлер звеноузу болгаш сигеп, будук-бүрү мал чеминиң белеткээр талазы-биле тус-тус ажылдаалырлыг суурнуң 9 будурулге, ажыл [illegible] черлериниң коллективтеги ажылдаан турар.

Пенсионерлер звеноузунда, оон удуртукчузу, совхозтуң партком бежингүзү Каннын-оол Хертек, Владимир Топовя, Чөөдү Дамба, Зоя Хертек, Мария Бутонаева, суур чоогунда мал чеми белеткээр шөлдө «Болгария» деп марилыг, кадыырлы клап будук-бүрү хээйдектээр аппаратта мотористт Иван Ломкин, ажылчынар Бичее-оол Ооржак, Лариса Монгуш, Александр Монгуш олар шалыпчы ажылдан турар.

А. ДАРЖАА.

БОТТУГ АЖЫЛ-ХЕРЕК-БИЛЕ

Тес-Хем районнуң ажыл-ишчилери бүгү-ле болдуглар арга-курлавырларын ажыглаш турган. ниитиниң малынга четчир чемнерин белеткээринче улустуң массалыг-биле хзара тудар дугайында СЭКП обкомунуң кыйгырыын долуу-биле деткип, анаа боттуг ажыл-херек-биле харыылавышаан, мал чеми белеткээрин улам шапкынчытхан. Оон түңнелинде районда амга чедир 1980 тонна сигеп, азы арткеп чылдың бо үеликте турганындан 980 тонна хей, 96 тонна будук-бүрү болгаш 17 тонна витаминниг сигеп далганы белеткеттингеп.

Бо хүнүнде мал чеми белеткээр ажылда 34 бригада, механизастаттынган 9 звено 1203 кижи хзара түттүнган. Оларның ниитинде 452 кижи хол кадыыры-биле ажылдаан. 110 кижи будук-бүрү белеткеп турар.

Июльдуң ниитиниң декадазында районнуң ажыл-ишчилерниң аразында калбарган сопиалистиг чарышка «О. Шыпаа» совхозтуң эң эки түннел көрүп чедип алган. Ук ажылчылардың [illegible] хонукта 425 тонна сигеп белеткээр тургаш, 621 тонналы белеткеп, декадада алган планныг даалгазын 146 хуу күүсеткен. «Тес-Хем» совхозтуң ажыл-ишчилери оң хонук дургузунда 955 тонна сигеп-хелеп белеткээр планын 1029 тонна кылдыр күүсеткен.

Совхозтарда белеткээн будук-бүрүнү хзондектеп болбаазырадырындан ангыда силостаан турар. Амга чедир 66 тонна бүрүнү мичээр силостаан.

Районнуң будурулгелериниң, албан организацияларының коллективтери көдээ ишчилерге улуг дузаны чедирип, шеф ажылынга массалыг-биле киржип турар.

Оон-биле чергелештир чамдык черлерде бо чугула ажыл-херекти организастап турарында улуг четпестер барын айтыр апаар. Чаагай «Чодураа», «Кызыгаар» совхозтар оң хонукта бердингеп планнарын күүсеткээн.

Ч. САЯА.

СЭКП Тес-Хем райкомунуң пропаганда болгаш агитация киидээнинге эргелекчизиниң «ралчыкпыны.

КОНТОРАГА эртеминнең-не болур ажыл-хуваалдазыгларын соонда «Х Улуг хурал» совхозтуң сигенчи бригадаларының кежигүнери ажылдаар черлеринче чоруптарынга дегеринип, ол-бо чүктеп чыглыг эгелээрдер. Четчележип турда, үешек улам чылып, харын-даа бичее дүүш чоокшулаар. Ниитиниң малынга чем белеткелинче олар июль 10-дан эрээп киргеп. Сигенчилер бо аразында аалдарындан чоруп ажылдап келгеп. Суурдан 18—20 километр мракта Кужүрже болгаш Кызыл-Чыраажа түлүп чоруп, клоп турарга, ажылга дыка саатты дээраа билдингир.

Совхозтуң Кара-Булуң хову бригадазының кежигүнери Кужүрда ажылдап турар. Олар 210 тонна сигеп, 270 тонна сенаж кылыр планныг.

— Берингеп планны ыяапле күүседир дээш бригада кежигүнери аразында чарыштыг ажыгдап турар — дээ, бригадир Валерий Батна чугаалады. Бо хүнүнде бригада Арыскан-Арыгда тараан 54 гектар люцернаны кескеп болгаш оны болгеш. совхоз товуунде сенаж оңгарынге чуруун чоруткан. Чүсем ыяшкыр апаар. Бедик-Ой булгалыыг ескеп-даа суттаттыг черлерниде тараан мал чеми культураларның үүлүк таарыы болганы-биле чергелештир чаптап, бок үүштер колдаап болур турар. Чогуур кежигүнер оон болгаш сигеп ажылдаар-дыр.

ПАРОМ МАНААШ...

Кара-Булуңнуң механизастаттынган бо бригадазында ожуглуг 8 трактордан ацгымда, 3 трактор мал чеми культураларны кезип турар. Мал чеминиң белеткелинче кирген кодээ ажыл-агый машиналарының амгы үеде ажылдан турары, ылдыг-ла шулуун эвес, эдиинг чадап турар. Харын-даа сигеп болер ГПП-6 машинаны сеппеп турган үеликте диштерин солуштур эптеп ааныдан ол ажылдаар аргажок, кагылып, кадалып чыдар болган. Ону катап адырып, эптеп турда, үеликте үешек эртер, кезип ааан мал чеми улам күргап, тоолуузун чидирер.

Бригадирниң чугаалап турары-биле алырга, бригаданың ажыл-чем-биле хандырылгазы ам. Ынчалза-даа хлеб үзүктелп бээрингеп кожаалыпта Терлиг-Хая суурнуң садыыра чаңгыс удаа эвес баап үзүрга таварышкан. Олар хем ыядынга ажык ээр адаанда одаглыг, аңаа кол-дуунда дүүште чаңгыс катап чем кылыр. Ол чер олагда сигенчилер олурушкаш чемнерип байтыр, чем кылыр ин-жилиг дүш чем белеткээр сто-лу чок. Бо бүгү ажылдан турарларга эрнок шаптыктыг. Бо болгаш Кызыл-Чыраа бригадазының хынгыгышы, олең белеткекчилеринге тур чурттаар машиналарны, чадырларны баш удур таварыштырган болза, ажыл улам бүдүрүлүүлүг турар ийик.

БРИГАДА кежигүнериниң аразында онаашкан ажыл-херекпиниң мастерлери, совхоз бүдүрүлгезиниң шалыпчылары Алексей Докуй, Базыр Чылбак дээш мурнакчылар хей. Бо чылын чаа трактористер курузу дооскан аныяк кыс Дина Куягаа бригадага келген. Олар шупту он бирги [illegible] бөш чылдың баштайгы чылының планныг сорулгаларын чедишкининг күүседир дээш шулдурлуу ажылдап турарлар.

Кызыл районда хей малдыг бо ажыл-агый ниитиниң малынга 2980 тонна сигеп белеткээр планныг. Ажыыланда

БЕШ ЧЫЛДЫҢ КҮШ-АЖЫЛЧЫ БАЗЫМНАРЫ

1981 чылдың бирги чартыында Тыва АССР-ниң экономиктиг болгаш социал хөгжүлдезиниң Күруне планының күүселдезиниң түңнелдериниң дугайында

Тыва АССР-ниң Статистика эргелелиниң дыңнадыы

Тыва АССР-ниң ажылчы чоннары он бирги беш чылдың [illegible] чылдың бирги чартыында чимдик чедиишкиннерни кедип алгаш.

[illegible] Тыва АССР-ниң Статистика эргелелиниң дыңнадыында тыва-түрүктүг тодаргаатпышаан турар:

Үлетпүр

Үлетпүр продукциязының эң чугула девирлериниң [illegible] бирги чартык чылда күүсеттингеп.

Продукция сайгарарының планының күүсеттингеп (хуу-биле)

	1981 чылдың бирги чартыын 1980 чылдың бирги чартыынга деңнээрге (хуу-биле)
Электроэнергетика	103
Одаага үлетпүрү	109
Өнүүг металлургия	102
Металл болбаазырадылгазы	98
Ыяш болгаш мөш ажылдан кылыр үлетпүрү	101
Тудуг материалдарының үлетпүрү	97
Чиик үлетпүрү	104
Аъш-чем үлетпүрү	109
Ажыл-агыйның [illegible] комбинаын үлетпүрү	101
Полиграфия үлетпүрү	103
	107
	108
	99,2
	99,4
	100,5
	100,7
	106
	103
	99,6
	103

Электроэнергетика, одаар чүге [illegible] полиграфия үлетпүрлери өлүүн бедик темпилиг хөгжөөр. Күш-ажылдың бүдүрүмүрүнүң [illegible] чедиишкиннерни кедип алгаш.

Продукция сайгарарының чартык чылда планының күүсеттингеп [illegible] үлетпүр бүдүрүлгениниң [illegible] бүдүрүлгениниң өскүлдезиниң темпизи дараазында сан-түнелдерден хоступ турар:

	Продукция сайгарарының планының күүсеттингеп (хуу-биле)	1981 чылдың бирги чартыын 1980 чылдың бирги чартыынга деңнээрге (хуу-биле)
«Тыва даг-дүгү» комбинат	99,2	105
«Ада-Хем» разрез	109	108
Тываның электри четкилери	103	107
«Тыва кобальт» комбинат	102	99,2
«Тудуг кезектери» комбинат	87	91
Ак-Довуракчын УБК-зы	106	119
Кызылдың ыт комбинады	115	107
Ыяшкы Малчынаттың ыт комбинады	123	110
Сүт комбинады	105	102
Тараа продуктылар эргелези	102	100,2
Аъш-чем үлетпүрүнүң эргелези	101	98
Даваранызга фабриказы	104	111
Алгы заводу	104	93
«Тыва тудуг материалдары» картымымышкыны	106	94
«Росводпромнуза» ДБК заводу	106	100,9
«Тыва кодээ тудуг» трест	90	92
Ыяш ажыл-агыйның министерстводу	100,9	102
Тудуг кезектери болгаш конструкциялар заводу	102	119
Улуг-Хем мөш-үлетпүр ажыл-агыйы	105	104
Чүүл шаанны үлетпүрүнүң эргелези	101	110
Автосеңгелге заводу	89	86
Сельхозтехнурком	100,9	105
Парлалга болгаш полиграфия эргелези	103	103
	97	100,7
	104	106
	109	103
	101	99,6
	103	103
	101	110
	89	86
	100,9	105
	103	104

Үлетпүр продукциязының эң чугула девирлериниң 1981 чылдың бирги чартыында бүдүрүш үндүрүлгениң түс-түзүнде көргүзүп чыдар:

	Чартык чылда бүдүрүлгени	1981 чылдың бирги чартыын 1980 чылдың бирги чартыынга деңнээрге хуу-биле
Хөмүр-даш — муң тонна	443	108
Электри энергиязы — млн. кет. шак	46,7	78
Ыяш шуткуурга — тонна	286	82
Түрүп бодаглаш аңаа мөш сөөртүүр — муң кубометр	164	94
Оон иштинде түрүп ажыл — муң кубометр	141	105
Дилиг материалдары — муң кубометр	63,6	108
Мебель — муң рубль	798	111
Культура аймактыг болгаш ажыл-агыйга хереглеер бараалар — муң рубль	1150	111
Тудуг чугаазы — тонна	1272	101
Түрүп түүвүүшү — млн. кирек	13,7	91
Бетонтан Дөмүр-бетон конструкциялар болгаш элементер — муң кубометр	22,4	80
Сорттуг даг-дүгү — муң тонна	53,9	108
Хем ядых — муң эжеш	47,7	103
Кыдыс ядых — муң эжеш	61,8	99
Дөрбелеңнүг үлетпүрүнүң НСО талазы-биле продукциязы — муң рубль	1037	125
I категориялыг субпродуктулары биле кады мал — тонна	2737	118
Колбоса кылымдары — тонна	546	91
Чалаң сүт продукциязы — тонна	8318	99
Мал үзү — тонна	206	102
Далган — муң тонна	16,7	103
Комбикорминар — муң тонна	21,9	98
Хөлү ыяшкы хөлү-бүрүмнүг кылымдары — тонна	10154	99
Ковдитер кылымдары — тонна	559	99,3
Электрпос суведунар — муң дал	79	134
Дос (чемге алыптаар) — тонна	5954	108
Куртаг уът-сеңг мал чемнери — тонна	186	61
	443	108
	46,7	78
	286	82
	164	94
	141	105
	63,6	108
	798	111
	1150	111
	1272	101
	13,7	91
	22,4	80
	53,9	108
	47,7	103
	61,8	99
	1037	125
	2737	118
	546	91
	8318	99
	206	102
	16,7	103
	21,9	98
	10154	99
	559	99,3
	79	134
	5954	108
	186	61

Чылдың бирги чартыынга планнан ажыр 33 млн. тонна электродаштыг, 5 млн. квт. шак электри энергиязы, 6,9 млн кубометр тудуг мөжүн, 4 млн кубометр дилиг материалдар, 1,7 млн эжеш ханы ааяктарны, 190 млн рубльге дараалыг үлетпүрүлүг НСО талазы-биле продукциязын, 345 тонна ыяшты, 50 тонна мал саңнаан, 328 тонна чаңын сүт [illegible] алынган. 24 млн дал электрпос суведунарны 934 тонна [illegible] сүт бүдүрүлгениң чыдыгган.

Үнгүүр ажылдың планының күүсеттингеп [illegible] бүдүрүлгениниң [illegible] бүдүрүлгениниң өскүлдезиниң темпизи дараазында сан-түнелдерден хоступ турар:

	1981 чылдың бирги чартыын 1980 чылдың бирги чартыынга деңнээрге хуу-биле	
	бүдүрүлгениң ниити көлемезиниң	куш-ажылдың бүдүрүмүлүүнүң
«Тыва даг-дүгү» комбинат	105	106
«Ада-Хем» разрез	108	108
Тываның электри четкилери	107	107
«Тыва кобальт» комбинат	99,2	99,2
«Тудуг кезектери» комбинат	91	94
Ак-Довуракчын УБК-зы	119	120
Кызылдың ыт комбинады	107	117
Ыяшкы Малчынаттың ыт комбинады	110	116
Сүт комбинады	102	103
Тараа продуктылар эргелези	100,2	107
Аъш-чем үлетпүрүнүң эргелези	101	108
Даваранызга фабриказы	111	97
Алгы заводу	93	108
«Тыва тудуг материалдары» картымымышкыны	94	99,6
«Росводпромнуза» ДБК заводу	100,9	103
«Тыва кодээ тудуг» трест	92	93
Ыяш ажыл-агыйның министерстводу	102	103
Тудуг кезектери болгаш конструкциялар заводу	119	109
Улуг-Хем мөш-үлетпүр ажыл-агыйы	104	104
Чүүл шаанны үлетпүрүнүң эргелези	110	110
Автосеңгелге заводу	86	88
Сельхозтехнурком	105	102
Парлалга болгаш полиграфия эргелези	103	104

Үнгүүр ажылдың планының күүсеттингеп [illegible] үлетпүр бүдүрүлгениниң [illegible] бүдүрүлгениниң өскүлдезиниң темпизи дараазында сан-түнелдерден хоступ турар:

	Чартык чылда бүдүрүлгени	1981 чылдың бирги чартыын 1980 чылдың бирги чартыынга деңнээрге хуу-биле
Хөмүр-даш — муң тонна	443	108
Электри энергиязы — млн. кет. шак	46,7	78
Ыяш шуткуурга — тонна	286	82
Түрүп бодаглаш аңаа мөш сөөртүүр — муң кубометр	164	94
Оон иштинде түрүп ажыл — муң кубометр	141	105
Дилиг материалдары — муң кубометр	63,6	108
Мебель — муң рубль	798	111
Культура аймактыг болгаш ажыл-агыйга хереглеер бараалар — муң рубль	1150	111
Тудуг чугаазы — тонна	1272	101
Түрүп түүвүүшү — млн. кирек	13,7	91
Бетонтан Дөмүр-бетон конструкциялар болгаш элементер — муң кубометр	22,4	80
Сорттуг даг-дүгү — муң тонна	53,9	108
Хем ядых — муң эжеш	47,7	103
Кыдыс ядых — муң эжеш	61,8	99
Дөрбелеңнүг үлетпүрүнүң НСО талазы-биле продукциязы — муң рубль	1037	125
I категориялыг субпродуктулары биле кады мал — тонна	2737	118
Колбоса кылымдары — тонна	546	91
Чалаң сүт продукциязы — тонна	8318	99
Мал үзү — тонна	206	102
Далган — муң тонна	16,7	103
Комбикорминар — муң тонна	21,9	98
Хөлү ыяшкы хөлү-бүрүмнүг кылымдары — тонна	10154	99
Ковдитер кылымдары — тонна	559	99,3
Электрпос суведунар — муң дал	79	134
Дос (чемге алыптаар) — тонна	5954	108
Куртаг уът-сеңг мал чемнери — тонна	186	61

Чылдың бирги чартыынга планнан ажыр 33 млн. тонна электродаштыг, 5 млн. квт. шак электри энергиязы, 6,9 млн кубометр тудуг мөжүн, 4 млн кубометр дилиг материалдар, 1,7 млн эжеш ханы ааяктарны, 190 млн рубльге дараалыг үлетпүрүлүг НСО талазы-биле продукциязын, 345 тонна ыяшты, 50 тонна мал саңнаан, 328 тонна чаңын сүт [illegible] алынган. 24 млн дал электрпос суведунарны 934 тонна [illegible] сүт бүдүрүлгениң чыдыгган.

Чаңгыс ажылчы-биле чартык чылдың планның [illegible] болза чамдык бүдүрүлгелер планның онаалдаларын күүседип шыдаваан. 12 бүдүрүлге продукция сайгарарының деңнээрниң талазы-биле планның күүсеттээн, 19 бүдүрүлге эрткен чылдың бирги чартыынга деңнээрге, [illegible] бүдүрүмүлүүнүң планның күүсеттээн, 16 бүдүрүлге күш-ажылдың бүдүрүмүлүүнүң эрткен чылдың бирги чартыынган кудуларган. Шөл шуткулгазының, тудуг түүйбүзүнүң, ээтээр дөмир-бетон конструкциялар болгаш кезектерниң, сорттуг даг-дүгүнүң, кидис ядыктың, колбоса кылыларының, күргаг эъсмек мал чемнери бүдүрер талазы-биле план күүсеттиннээн.

Кырлаңнай [illegible] бүдүрүлгелер планның күүсеттингеп. Бүдүрүлгеге эртемаан болгаш технологиялыг [illegible] 37 [illegible] бүдүрүлгеге [illegible] 26 [illegible].

Көдээ ажыл-агый

Тыва хөй ажылдыг республиканың чөрүүнде. Чылдың хамаар культураларның тарылгазы доозулган. 1981 чылдың дүжүүдүге көдээ ажыл-агый культураларын 326,3 муң гектарга, оон иштинде тараа культураларын 199,7 муң гектарга сеп-сеп кылыр планнаан. Эртикен чылдынга деңнээрге, чаңгыс чылдың сигтеңнерни тараанны 6 хуу, картофельди — 17 хуу хей болган. Чөлүн чамаар культураларның планны 97 хуу, оон иштинде тараа культураларының — 100 хуу күүсеттингеп. Сорттуг үрезиннериг тараа культураларын тараан шөл бо чылын 79,8 хуу болган, а 1980 чылда — 76,1 хуу.

1980 чылда 22,9 муң гектарга деңнээрге, бо чылын 24,2 муң гектар черни республиканың ажыл-агыйлары суттарын тараан. Баштайгы вегетацияга суттарылгазын 27,4 муң гектар шөлге чорутпаан. Ол дээрге суттаттыг бүгү шөлдериң 70 хуузу-дур.

1981 чылдың июль бирге чедир республиканың шөлдериниче 152,3 муң тонна органиктыг чемнешчидилгелерни сөөртүп тепкен. Ол — 1980 чылдың июль бирге турганыңдан ийи катап хей.

Республиканың [illegible] Дүрүмге ставлайны-биле кады, этилон чижек-биле ылыртза, 2360 трактор бар. Олар чижегден алган хемчээл-биле 894 муң гектар трактор ажылын кылган, ол дээрге, 1980 чылдың ол-ла үезинден 3,5 муң гектарга азы 0,4 хуу хей-дүр. Этилон чижек-биле бир трактор хүнде ортумаа-биле 379 гектар черни ажылдап кылган, а 1980 чылдың июль бирге 355 гектар тургап. Трактор септээр план 1981 чылдың июль бирге чедир 90 хуу күүсеттингеп. Тараа ажаар комбайннарны 599-ту азы эртикен чылдың ол үезинден 106 комбайнны (22 хуу) хөйүү септээн. Чүүл сөөртүүр автомобильдерни [illegible] ажыл бедик турар. 1981 чылдың июль бирге 968 чүүл автомобильдери сепсеттингеп болуп турар азы эртикен чылдың ол үезинден 7 хуу эвээш.

Республиканың совхозтарынга бөлгөө Дүрүмүлге станцзинге малдың ядыр продуктуларын бүдүрүмнүң дараазында сан-түнелдерни көргүзүп болгаш:

	Июль 1-де		1981 чылдың 1980 чылга деңнээрге хуу-биле
	1980 ч.	1981 ч.	
Мынчыстыг бода мал	109,1	113,5	104
Оон иштинде инектер	37,6	38,0	103
Хавалыр	11,9	13,3	112
Хой болгаш өшкү	1202,7	1270,0	106
Чылгы мал	24,9	24,5	98
Төвелер	1,4	1,5	103
Ийилер	14,7	12,9	88
Куштар (шуптузу)	191,7	193,1	100,7
Оон иштинде чүүрга бээри	84,6	103,2	122

Республиканың [illegible] бүгү ажыр талазы-биле чаш мал ажырының планын күүсеттээн.

Мал ажылының продуктуларын күүдеге сатказын ажылгаш чергелер-биле түс-түзүнде алырга шиитпирлээн:

	Чылдың бирги чартык		1981 чылдың 1980 чылга деңнээрге хуу-биле
	1980 ч.	1981 ч.	
Мал болгаш куш (кок демир-биле) мөң тонна	6,8	7,5	110
Мал болгаш куш (сонхан демир-биле) муң тонна	3,8	3,8	100
Сүт — муң тонна	12,7	13,0	102
Дүк — тонна	1032	1260	122
Куш чүүргазы — млн. санныг	7	9,2	130

Ажыл-агыйларның бүгү девирлери кедээ ажыл-агый продуктуларын сеңгеринге чартык чылда планнаан ажыр күүседип: мал болгаш куштуу 16 хуу, сүттүү 15 хуу, дүктү 20 хуу болгаш куш чүүргазын 56 хуу. Кедээ ажыл-агый продуктуларын сеңгеринге чартык чылда [illegible] [illegible] 62,6 хуу чедиртсен Тожу райондан анчыда бүгү районнар күүсеттээн.

Кадай ажылчылар [illegible] бүгү ажылдарының комплексин-биле алырга, 22,6 миллион рубль болгаш [illegible] [illegible] [illegible] 23 миллион рубльге ажыл-агыйның [illegible] 4 муң рубльге көдүүлээн, оларның артиктелдери — 5 умнаан рубль болган.

Бүдүрүмнүң болгаш [illegible] сеңгеринге, ниитилеп [illegible] чергелери-биле кады, үүрметтеп садар бараан сөөртүлгези 1981 чылдың бирги чартыында 121,9 миллион рубль болган азы эртикен чылдың ол үезин-биле деңнээрге, 6 миллион рубльге (5 хуу) өскен.

1981 чылдың бирги чартыында үүрметтеп садар бараан сөөртүлгениң планның күүсеттингеин республиканың көдээ тудуг организацияларының талазы-биле иштирге мынчыг:

	Миллион рубль	Кол планга хуу-биле
Ниити республика	121,9	102
Садыг министерстводу	49,2	102
«Тыва даг-дүгү» АХК	7,6	101
«Тыва сүт тудуг» АХК	1	118
Аптека эргелези	0,8	105
Сөөлшечеть	0,9	102
Респотребсоюз	56,8	102

Үүрметтеп болгаш [illegible] [illegible] [illegible] сатказының ниити деңчээли дараазында сөөртүүр турар: 1981 чылдың бирги чартыында 1980 чылдың бирги чартыны-биле деңнээрге хуу-биле:

Аъш-чем бараалары	
Тараа продуктулары	99
Эът болгаш эът продуктулары	101
Балык болгаш балык продуктулары	99,8
Мал саржаа	81
Уңуу үзү	106
Маргарин продукциязы	105
Чаңаа сүт продукциязы	95
Быштак	65
Куш чүүргазы	120
Чигир	95
Кондитер кылыглары	99,5
Шай	115
Картофель	109
Ногаалар	92
Үлетпүр бараалары	
Идик-хереглеер болгаш пластмасс	101
Трикотаж кылыглары	122
Яңзы-бүрү уктар	106
Хем идик	102
Фарфор-фаянс, майолик болгаш шил савалар	108
Мебель	144
Самырыктар	102
Хем чүүр машиналар	111
Электр [illegible] (электри-биле ажылдаар)	84
Шахтар	95
Фотоаппараттар	80
Мотоциклдер болгаш мотороллерлер	98
Чадаг тергелер болгаш мопедтер	99,1
Радиоприемниктер болгаш радиолалар	90
Телевизорлар	131
Чаңаа автомобильдер	85

Бараан сагырлагазы өскө-дээ чоннуң, чимдик аъш-чем болгаш үлетпүр бараанарының, ылаңгыя малдан алыр продуктуларга, чүгүрүмелдиг хемчээлээн чамдык бараанарынга хереглеели долу ханалыртынмайн турар.

Республика чагыргазында үлетпүр бүдүрүлгелери [illegible] [illegible] [illegible]

БӨМБУРЗЕКТИН СУДАЛЫ

СЭТА болгаш ПМА: КЫСКА ДЫҢНАДЫГЛАР, ТАЙЫЛБЫРЛАР

ЫРАККЫ ЧӨӨН ЧУКТЕ

Секундада 45 кубометр суг

Приморьеден чаңгыс-ла сентябрь айында шуптуг медээ алырыңа бурунгаар бар-лаачы кылган — Петровская ивинин автоматтыг насос станциязы долу күүш-биле ажылаар эгелээн. Ол секундада үнүшкэ-ле хире-ле 45 кубометр суг сорулуур, ол мун гектар черии ринии суттаарыңга ол четпес.

Бүгүнгилеэзин улуг-намдыг шлюзтуг тудуу — Хаика чаңгыс шлюзтуг инженерлиг рес системазының медиоваторларын автоматтыг он насос станциязын тутпан.

Ажыл удамчылавышаан. Кызыл-мал хемнеринде ам-даа 20 кубометрлиг тракторлар — ме-лиоративтиг машина ол. Оларның дузазы-биле чүс мун гектар рис шалдарын суттаар-бышаар.

И. ПАЛАТОВ.

Он мун тоннаны алыр

Бо хүнде Сонгу чук улустарыңга Приморьеден хей дээ-ге чедиртиккин турар. Ыракы Чөөн чуктун сонгу район-нарынга кедээ ажыл-агый про-грациязының бирээ чүүл удаан-ны көрүдевин турар.

Чөөнниг уеде Чүркүреевин Колымаанда, Якут АССР-ниң сонгу районнарынга мун тон-на хире быжаар калустаны ч-ларып чорулар, оон аалдарга ажыл-агыйларга сонгаар-ны ужурлаттырар. Картофель, помидор, огурецтер оларның сонгаар-ны.

Сонгу чук чүүлдерээр бо-лаачы Приморьеден он мун тонна погааны алыылар.

И. ИВАНОВ.

Өг-бүлези-биле

Амурда-Комсомольскиниң са-наторий-профилактореиниңе бүгүн өг-бүлези-биле дыштанып ужуп.

Өг-бүлези-биле дыштанырыңа ол таварымалыг кызыгаар проф-ниитта детилелериниг ин-ституттарының дыштанып ужуп. Штатта химизирлеачылар-ның, прогрэр эмнелиг эмзээ-ниг. Суг малгай-биле эмзээ-ниг эмнелиг-ни тутпаа.

Ам төөгүлиг удур бүгүн-гилеэлер шупту ышкы санаа-рыңай - профилактореиниг-ниң-биле дыштанып бе-рүүн ораалдарын оларга тус-кайлаар.

Л. КУШНАРЕНКО.

Келир үениң балыкчылары

Пионердай «Варяг» флоти-ниң ажыл-агыйларын бүгүн далай чорудилгезинге шыгар-ганын турлаа эки дужаачы-лар. Олар акыларының болган адаптарының ажыл-агыйын садып, балыкчылар болуп.

Шыгаларлыг трал болган рефрижератор флодунуң Влади-востоктуң базазынга мурнаа-лыкчы тудуп алган.

Үзүп чорар-биле ужурлажыр-ның Русский ортулугунда алыы дазайлыр лаборатория болган. Келир үениң штурман-нары, радистери, механиктери, балык тударының мастерлери судноларга башкарып, эртип-далай доктаары биргээ санаа-ның көргүскенер.

«Варяга» 800 ооллар, кыс-тар бар. Профэвилеллер олар-га бичээн судноларны, тер-гиин үүн дөгүлү чорудилгезинге хаалтырын, сонгаар биргээ-ниң-биле ужуп-ларын берген.

А. ПРОЗОРОВА.

«Ак адыг» байырлал

Чукоткага «Ак адыг» байыр-лалын эрттирип турар дээ-шиптирээр. Онгг Кызыны Сонгу чук улустарының ак-могалының шине мактыланы-ның-биле таныш. Төгүлдүр-ниг байырлал Улькала-ларга эртээн. Анаа куш-ажылдың чүүлдүлериниң шев-ээр-маргаар. Бо-ставыңгы Кымнаа ужуп-ль дугай чүүл-ге национал мөлдерни болган ужашыларны күүсеткеп. Сонгу чукте чаңчыл болган спорт де-рилерниг ыяштаалдар бар-ган.

Байырлалдың пол кончуг-тайгы — суурнуң эң хөгжүм-ү Галина Николаевна Алексеева-ның чаңчы легендалар болган-ның чогаалы ажыглаттынган.

Чараш, кадыг байырлал то-гүй чүүл, сылбайгы ыяштар-ны эң алыс эптээ-ге үнүп кел-гем де. Аптарадан ээлп-ген хемнерни, бийик-ле ка-ларда тоолай, тундрадан ту-ган-ла болуп.

Ю. СКОРОБОГАТОВ, СЭТА-ның корр.

СОЦИАЛИЗМ ЧУРТТАРЫНДА

ХЫМЫСТЫ ҢҮДҮРҮЛГЕГЕ КЫЛЫРЫ

Хымыс — моолдарның ор-буже бүрүүзүн дажы турар ооллыг чүүл. Чуртта оон кылып алырының бүгү чүүл-дери — чайгаар үнген оъе-сетпиг дүшкү хөөрүлелер-дер, чылгы малдың баш самы-даа четпир.

Бе сүдүнден кылыр хымыс дээш, түлеп амгының-газаан сүүсүн эвес, харын база кай-гамчыкшыг дээштиг эң база бо-луп турар. Бе сүдүнде «С» ви-тамин дыка хей: бир литр хы-мыста-да ыңдыг витамин 95-110 миллиграмм болур.

Мал ажылының болган ве-теринариның Ж. Самбу аттыг арбан-шинчилел институдунуң база Моолдуң күргүне универ-ситединиң ажылдакчылары хымыстың үлегүй ёскүдүлүне профилактиниг таварыл-ганын аргалың ажыглаарынга дузалааннар. Ам-ды үеде ре-спубликаның ыңдыг оргаиин ээлеп хей ажыл-агыйларда ажыглаан турар. Булган, Үбүр-Хангай, Арөө-Хангай аймактар-ның колөө ажыл-агый каттыжымыкшыннары болган күргүне ажыл-агыйлары, а ол ышкаш хөөү зоналының өске-дээ аймактарында хымыс кылыр талазы-биле онза шылгарап турар.

ЧАА КӨВҮРҮГ

Лаос Үлүс-Демократтыг Республиканың Сараван мо-жузунда транспортуун эң хей ортер оруунда бир чаа көвүр-үгүнү түзүп турар. Аны-дуима социалистиг Вьетнамның дузалаачыны-биле кады кы-лып турар ол көвүргүнүң бе-дии 59 метр федип турар.

Ол чаа транспорт көвүргүн ажыглаага киирерге алдын-ган үеэ-биле республиканың ыңдыг оргаиинга ам-ны түгээн бадып турар түлээ-ниг-ле-сааттыг соортулгезинин хемнээн улгатырар арганы бар.

ЧАЙГЫ УНИВЕРСИТЕТТЕР

Вьетнр Үлүс Республиканың ол чылдар мурнунда чайгы университеттер дээр нередилге ферлери тыылган. Оларны билигаарының Бүгү-вьетнр профэвилеллерин организа-тазан. Университеттерниң ыңы-нарындары шкуланың ажыл-ажыл-ларының ажылчыннар болган профэвилеллериниң активчи-лери-биле кады амыдыралда-ныш ажыл-бүгү аймаанында үлүгүнү республиканың чө-ринниг-ниг-биле ажылдакчы-лар, оларның үүлеринге ыңдыг-ларын берүүр, сыгун ажы-чөрүүлерни ыңдыг-ларын берүүр. Бо чылын ыңдыг нередилге-тер-ниң Вьетнрниың 24 хоор-райларында дамчыдып турар.

АНАНАСТЫ ДАШТЫКЫЖЕ

М-даяс хемнин шынаалары— Вьетнамда ког дээн чө-ди ондо ажыл-агый зонала-рының бирээзи. Сөөлгү үеде ында ананас тарып өстүрер ажыл үнүн ыңдыг-ларын, оон унер шөлү 8500 гектарда чыпыылган. Бо талазы-биле ажыл-агыйларга ыңдыг ажыл-агыйларның специалистери үүгү-биле дузалап турар. Оон туп-ешкинге бо чылдың ажыктыг аянга айырыкта ыңдыг-ларын түгүл Киевдиниг можута арт-ның ыңдыг-ларын үүгү-биле дузалаан турар. Ананастың ыңдыг-ларын 20 хүү немешкен. Ыңдыг ам-ланның болган чемнер үш мун тонна погааны дамчыдыкче са-лып чыдүүлген. Нинчээ-биле чыл тенүүлүнге чедир күргүне планның бүүлгаар 15 мун тонна-ны чаа ыңдыг ажыктыг салар.

(ПМА).

АКШ-ТЫҢ ПРЕЗИДЕНТИЗИНГЕ АЖЫК ЧАГАА

ЛОНДОН. (СЭТА). АКШ-тың президентиниг Рейганга ажык чагааны Лондонда пардан чарлаан. Великобританияның политиктиг болган дээ ышкаш-ны кол-кол 220 ажылдакчылары. профэвилеллериниң болган аннектер ортаныкчы-ларының удуртукчулары, артемденнери болган культура ажылдакчылары ол чагаа-ның адазына ат салганнар. АКШ-тың ламчыдан ыңдыг-ларга ат салганнар. Вашингтонуун чүүле болуп бодаар экономиктиг по-литиканың, Рейганның адми-нистрациязының делегейде бүүтүүлүн денингүүрүн ос-кертер дээр оралдажыышкын-нарың, ынзы-бүрү чуртта-рга дериимдекчи ёзу-чурумнарны оон детпин турарын чагаалга шыгары шүүлгүүлээн.

Сөөлгүлер администрация-нарның чүргүлүкчи чаңчыл-зер бөөр ортнеи алды айгы-ның дургузунда бодуунуң дашты-кы политиказының кол үг-лениишкиннерин ыңдыг-ларын, сөөлгүлүкчи шеглер- дээр-ге чүүлге талгай дег, чагаалын көөрүмнер ыңдыг-лар. Бир талазында, АКШ-тың болган оларның барын та-лакы эвилелгилериниң база өске талазында, Совет Эвилелиниң ара-ында келир үеде харылзаалдар дугайында ал-министрациязының медиселдерин бистерни сагыышеңдирип турар.

АКШ-тың Төп болган Мурнуу Америкада, Мурнуу Аф-рикада болган Төөгүү Чөөн чуктө политиказын бүрүү шаап турар бис. Малчүүшпи-ну болган дарлашкынны чөс кылырда эргежок чүүлда болганда соңнал, политика болган экономика газанында ол дериктеринге ужуртаарын ол дериктеринге ужуртаарын ол политика шуут ужурлаашкан болуп турар.

Террорижии бүрүү шаап турар бис, ынчалзажок экономиктиг болган социал дар-лалды политиктиг земиред-биле ол чөс кылырын болдунар аргалы чок шак ыңдыг чер-лерге бөө-чеперекти холга тус-каш демисел чорудар алдар национал-достаалгыг шин-чээшкиннерин ыңдыг долу эргежок хүлээп көөр бис. АКШ-тың хамаарышпас ку-рунг-лерииң чазагаттыг бо-жалналып бакшырадырыкче угланган ажык болган чажыт үүлгедикиннериниң тей сан-ныг болган бүүдүүлдиг хере-чиилдери бар.

АКШ-тың ыңдыг ажылыг кандыг-даа ылаңнарын болган ходелиишкиннерин шинти-ларлар бүрүү шаап турар болган бөө-ргеелиг күүнелер-ниң дедиий ергежок чүүлда-лиишкиннерин ыңдыг-ларын, ам-ның-даа ыңдыг-ларын, ам-ның-даа ыңдыг-ларын, ам-ның-даа

Башкы болуксаарларга

КҮЗЕЛ-СОРУК КЫЙГЫРА БЭЭР

ОРТУМАК школа дооскан заныяк кижилер! Башкы ниин ажыглаалын дүтээшкин бистиңнин-даа, дыттыгаштыдаа, кыргеннер-даа эвээш эвес. Башкы силерниң ин чоок дээш кижилериниң бирээзи. Ыяалза-даа бистиң Төрээн чуртувустуң бурунгаар дешилгенинге деткимче күжүр көрүлүшкүнүн чоруут турар хөй таланың тускай мүтүлүкчүүрүн кайгаан шилип алырын, оларнын кайгаан бүгү амыдыралын тускаларын, үлегер болгуруун деп айтырыглар дүүредип турары билдинер.

Эмин болуруудан эки чүү турар, а геолог, механизатор, кадрчы, демир-оруучу, шахтер, эртемден, космонавт болур болза база онза. Аныяктар черле мындыг: сагыш-сеткил чамдыкта өскүлүктү чүүжүткүлээш туруп бээр, кижи бодуу-биле мүрөөзүкчүлүг аштыгбээ-даа, тускайлаттыгбээ-даа апаар. Ынчан хөйүү көрген арга-дүрүмдиг улуг кадыкшылыг чагыг-сүмнээ дыннээ биспаны хутпу.

Кандыг-ла мүтүлүкчүлүг аларын, маңгыстаг чоруттуп, ак сеткилдиг, арын-мүүрин хөрээ кыдыр көрүп, кушаа-ла кайгаан-биле дешүүлелеп, хундүлээривисти база катап бадыткаш, чоннуң, ажыл-ишти эртеме көрүдел, мөгүүт шаңналга дээрлиг дериине шилээр-ла улуг-хуулуун киирип чоруур башкылар хүннээдиг чамдык бодаалгаларывыс, сүмнээ аттаалыг хөрээли.

Эртемниг коммунизмниң үндезилекчилери К. Маркс болгаш Ф. Энгельс ажылчын дыгынын мурнакчы кезээ кижи төрөлгетенниң келир үеэн кижизидилгеге гимназиялыг угаап биле берген дээрзин айытпашаан, коммунистиг кижизидилгенин айтырыгларынче улуг кичээнгейин салып чорааннар. Кижилерни эртем-биликте өөредири, коммунистиг үнелелгени өөредири эң бедик харыысалга. Ынчалза бешенныг мүтүлүкчүлүг, оон ажыл-ишкин, мүрөөзүкчүлүг чүүлдерге башкыларның киирип келген. киирип турар ажылынын харымсалгалыг болбас арга чок. Оны совет башкылар ажыл кижилер, аныяктарга чүүлдүрүп турарын көрүп, билип алыр.

Шилгеп алыр чүүлдерин чүүлдүрүп турарын, ажыл-ишке, ажыл-ижиин, ажыл-амыдыралга, ажыл-ишчи-биле, бүгү кижилер-биле харылзаалыг болуруун

Бүгү чурттарның пролетарийлери, каттыжыңар!

ШЫН

СЭКП Тыва обкомунуң, Тыва АССР-нин Дээди Совединиң болгаш Министрлер Чөвүлелиниң органы

№ 175 (11673) | 1981 чылдың июль 29, среда | 1925 чылдан үнедилеттингеи | Өртем 2 хуу

Мал чеминин белеткелинин дугайында материалдар 1-2 арыннарда

Л. И. Брежневтиң Я. Кадар-биле ужуражыышкыны

СЭКП ТК-ниң Чиргизин шөрээлиг. ССРЭ-нин Дээди Совединиң Президиумунуң Даргазы Л. И. Брежневтиң ВСАП ТК-ниң Бирги секретары Я. Кадар-биле ужуражыышкыны июль 27-де Крымга болган.

Ийи чүрттүн иштинги ынчалдашкын дугайында нарын машиналарны солуушкан, Л. И. Брежнев биле Я. Кадар советтер ийи талалыг харылзаларже дыка улуг ынаныгейн салган.

СЭКП-ниң болгаш ВСАП-тыл аразында политика талазы-биле эки харылзаалар шала-ла тургустунган. Идеологияның талазында тарылзаалар калбарбышаан. Ийи партия оны кезээде чүгүла ужур-хузалдыг кылдыр көрүп келген. Ынналажок коммунистиг төрүп өскүнүнүң намаанналарга дээштиг ойтур ажыынышкынын бөөрде база социалистиг күрешкенниң идеалдарын болгаш чедиишкиннерин гарантиялыг кепчеерзидир ол харылзаалар ийи катап эргежок чүгүлээ.

Экономиканың талазында совет-венгр мөзүн ажыглалдыгнын үрет темпизиг көргүзүп турар. Автомобиль тудуушкунунда болган чеже-дээ чамдык адырларда туруштуг корпорастаашкынга таарыштыр тургускан. Венгр чаг-оттан болган совет энергетиказының базазынга алюминийни кадар будуреринге калбарып турар. Чиик болган аъш-чем үлегжирүнүн, садыгның болган аныяал харылзаалыгзының бодурулегинин Совет Эвилелиг-де чаартыр болган эде дериир дээп төлевилеп турарынга халбаштыр баралыглар солуулуп болган ачы-дээш эдилерилер өстүрүнүн дыка улуг ачы-дээ ажыглыы турар.

Ужураажыышкынга элеглеп ажылдарлыг чүгээлдээн Дүшкүүлүг чорүктүн эмгэ чидагленнишкинин ажыы эртем — делегей политиказында тоо сорулга деп, Л. И. Брежнев биле Я. Кадар чаңгыс эртеткилдиг санаан. Бөө-чергелерни эдерер будуреши сонгаашкынга болган ажыглаарының айтырыг маңаа-дээ бирги чергеже ынаныгейн тургеш. Эң чигээ үлегжирүнүнүңгаа ол айтырыг талазы-биле чүгээлажыышкынарга Каттыжыр Нөттаар моолдаттан турар. Америк администрация болгаш НАТО-ның ядерлиг күрүнү күжүрелерге идегел салбышаан. НАТО талазы-биле АКШ-ның эрилелиг-черлеринде база шаа-да ынналдыг ыңгыдыышкыг ол күрүнү турар. АКШ болгаш Америкаа-ның Кыдатка сагыш тудар. Ол-ла бүгү посаткага — гайбалыг болгаш делегейниң айтырыг маңаа-дээ ынаныгейн салгаш, НАТО-ның Чөвүлелиниң агрессивтиг күрүнү күжүрелерин база шаа-да ынналдыг ыңгыдыышкыг ол күрүнү турар. АКШ болгаш Америкаа-ның Кыдатка сагыш тудар. Ол-ла бүгү посаткага — гайбалыг болгаш делегейниң айтырыг маңаа-дээ бирги чергеже ынаныгейн тургеш. Эң чигээ үлегжирүнүнүңгаа ол айтырыг талазы-биле чүгээлажыышкынарга Каттыжыр Нөттаар моолдаттан турар. Америк администрация болгаш НАТО-ның ядерлиг күрүнү күжүрелерге идегел салбышаан. НАТО талазы-биле АКШ-ның эрилелиг-черлеринде

БАШТАЙГЫ ХҮННЕР ЧҮНҮ КӨРГҮСКЕНИЛ?

СЭКП Тыва обкомуунуң чоокта чаа болган III пленумунуң шиитпирлеринде бо чылдың кандаашкынынг берге байдалынга янитинин малынга четчир санныг чем-суурну белетеэр дээш ындыг хемчегларга дө чоруткан чугулазын тодаргай айытхан. Оон соонда шалыпчы ийи дүмү чарлаан болган мал чемининг белетк. келиниг республиканың бүгү ажылчы чонуң кыйгырган Кыйгырыгны партия обкому хүлээп алган.

Барыын-Хемчик районунуң ажыл-агыйларында мал чемининг белеткелиниң талазы-биле ыяалдың темпиин эң-дээ көшөк болуп артышаан. Рэйон бо хүннерде сиген белеткээриниң планын чүгле 7,6 будук-бүрү белеткээрин 5,9, витаминнуг сиген долганының планын 12 хүү күүседкен. Хожудаш-ының кол ыыдагаалы чаңык ажыл-агыйларының мал чемининг белеткелиниге баш бургээр хынамчалыг белеткеш албаанында бүтүп турар. Чижээ, районда бар 19 пресс-подбирщиктиң чүгле тоолу, 27 трактор косылгазының 20-ги ыяалдан турар. Техника ыяылазы мааның «Дөн-Терезинге, «Шекпээр» совхозтарга монтуп куду дешилеп. Оон уржуудан «Дөн-Терезинге» совхоз 2000 тонна сиген белеткээр планның, чүгле 50 тоннадың, «Шекпээр» совхоз 3500 тонналың деңгүүлеге 100 тоннадың белеткээ алган. «Дөн-Терезинге» ажылчы чонуң мал чемининг белеткелинче хаара тудар аянызы ишкак организастаан. Ында ол чугула кампаниянда чүгле 78 кижи киришип турар.

Чонуң мал чемиэри белеткээринче мобилизастаарынга Ак кедээ Совеэи (күүсконг даргазы У. Сарыглар) совхоз директизынга боттуг дузалы үргүлээйн турар. «Шекпээр» совхозтуң бодунуң сиген белеткээр девискээрэ кырыы Ынчалаш «Барлык» оларга ээн дүмүттүг шилдү айтып бөреэ турбуже, үстүнү органнардан айтымшаны кээрип маган, ук шилдүн кезиктээн эгелевейн турар. Оон уламыдаа сигенниң хоолулуг, эвэ үеэнэ эрттарип, шынарын баксыратхан.

Черле мынаш, кайы-даа ажыл-агыйда мал чемининг шынарын бодаваа, оон чүгле ниитн деңгээлэ сүрүп, сиген-ниң «быжарын» мааны турганш, оон сүзүүнүүг үеэнэ эрттирип алыр ёорук эң-дээ катаптаашаан.

Ниитн сан-чурагайлардан алгаш көөрге, «Хемчик» совхоз мал чемининг белеткелиниң талазы-биле районда мүрнавчы болуп турар. Совхоз бо хүннерде 340 тонна сигенин белеткээн. Бо сантүнүү чүгле деңзи-биле алыр-га, индыгга эвээш эвес-даа болза, оон шынары ноогут күдү. Ылангыя хомнықты вээр үеэнэ эрттарипкиниилел ол нургаан. совхозтиң кадган. Кыпкы үеэе ол ниитүнин малынга хоолуг-тар чем бомбазы болдынгир.

Өске ажыл-агыйларга бодаарга. «Барлык» совхозтуң девискээринде сиген бо чылын эң үнген. Ынчалаш-жок мында ажылдың темпиин эң-дээ чогуур деңнелге четпес. ооскүм. Аксы-Барлык салбырында Кок-оол Саяннын удуртканы механизастаттынган звеноиу санаваска, төп-болган Бижиктиг-Хая сал-бырлымында Бөөвүр Хомушкуунук болган Дөзүүт Хертектин механизастаттынган звенолары бар аргаларны чедир ажылган шыдавайн турар. Оон кол чыдагаанны техниканы төгүнү хүүсаашкыда шынарлыг ыыдыр белеткеп ал-башкында болгаш коллектив кежигүнэринин күш-ажылчы сагыыра-чүрүмүнүн кошкаанда. Соңгу дүнгээр үлаштыр болгулаан чаъастаашкыга сыдаглаашаа, мал чемиин белеткелинче орайтал үнер болган дарын-даа үүрүтелиишкинерин быдыра бөөр таварылгадыр бөзин тургулаан.

Бо үеде болгашнок-ла бызы бөөр чаъастаашкының таварышкында мал чемининг белеткелиин чеминиң кошкаптаашкын аргаларын баш удур бодаш кирбээнинден ажыл-агыйлар улуг бүдеэшкинге таварышкал «Барлык» совхозтуң директизы, спецназистери ол бүрдеэшкинден уштунарынга аргазын дилеп, сигенин долганнаарын, чадыралап, чөөнүнээрин, сапаттаарын шеп эгелээн болза, өске совхозтарга ону бөзин кызбайн турары канчап-даа танышпас. Оон-биле чергелештир АВМ-верин база чедир ажыглавайн, сенаж салырынын - туусаарын хожудалып, оны белеткээринин технологизизин ыяа сатывайн шынарын бакшыраын турарынын фактылары бар. Бо четпестерин дарый чайлаалыр сорулга-биле совхозтарның, районнуң кедээ ажылагый эргелеинин спецназистери мал чемининг белеткелиниң ынарын хүн бурунун контрамал контролюнга алаа чогуур.

Район тыва Кызыл-Мажалык суурнун, Ак-Довурак хоорайында Бөөвүр Хомушкуунук болгаш Дөзүүт Хертектин механизастаттынган звеноларының бар аргаларын чедир ажыглап шыдаваайн турар. Оон кол чыдагаанны техниканы төгүнү хүүсаашкыда ыыдыр белеткээр аъ-башкында болгаш коллектив кежигүнэринин күш-ажылчы сагыыра-чүрүмүнүн кошкаанда. Соңгу дүнгээр үлаштыр болгулаан чаъастаашкыга сыдаглаашаа, мал чемининг белеткелиниң

Тайбың болгаш улустарның

айыыл чок чоруу дээш

YE MAHABAC

Михаил КОТОВ,
Тайбың камгалалының совет комитединиң харыысалгалыг секретары

Гитлерниң Германияның Совет Эвилелинге (Биримдиг) дайзынныг бэлэр дээрге чыл эртип турар. Демократтыг чурттакпыларның улустуң бир кезиин ол дайзынче киирер ужурга таварышкан. Фашистиг агрессорлуг хаттаашкынныңга удур демократтыг күштерниң хөгжүдүшкүнүнүң чаптылган турган. Кайда-даа доглээшкин. ГДР-ниң ажыг-сарыг хөөрейларындан чыглып келген кижилерниң хөглүг аранжы, кызыл туңдар, чечектер, транспарантылар.

Байырлал митингиниң эгелээриниң мурнуу чарымда «Интернационал» ажыдыышкын үдеглээн-биле Майдеритке шай шуткуур заводтуң ажылыгнарының болгаш албан-хаалакчыларының колбаа-чаалаа шөлче кирип келген. Ол чыскаалдың мүрзеү оргулгаларында — заводтуң будуруглуг чаңчылдының төлээлекчилери, бызыл туктарлыг, транспарантылардан башкы онгаштар.

— Лука бодуңуң оолдарыбиле кады чедип келгенивис, — деп чыскаалдың бир ажыктыңның үнүн дыңнадым. Мынаарга мен ол состеөни хөрүкке албаан кижи мен. оларның алыс уткалыг шала оолдуреглер билгеп мен. Тиссен концерниниң шай шуткуур заводунуң будуруглуг чаңчылдының ыяргаңы, амыр эвес салым-дыгдуг кижилер, коммунист Хайнц Лукравканы ажыктанар сагыыр кижилери аарак алдар чүве боор-тур.

1936 чыл... Хайнцтың аазы, Германияның Коммунистиг партиязының түрүктүлгезиниң бирээзи. Бөргемаорга нацистерниң концлагерьлеринге ажыктанган соң чыл дургузунда хөдүлгелиг-тиниң чыдар. Аваазы өрек төлүг күштүг-биле ажыктанып чыткан. Ол харлыг Хайнц болгаш оң ийи оол хүнмалдың аразында ыяштыг шай-биле дузалажып турар. Мынчаарга-да Хайнц Лукравканың дүрүмүгаанын дамчыштыр ба-

шкылап дең чогум чүл ол деп түвевен ёмлип апкан. Хамага кыш бүле түрүп фашист-ке-катты дужур гимназиге дең, школа башкызының оңу чеди кижик дүрүмүнге этпеп түрганы оон бодалының какаа-ыя чыгар.

Лукравканың эт-өдүлгин оон алдазының өңнүктери удаа-дараа хайгаарап чедип көөр турганнар. Ажылчын хөректаштыгнеринің болгаш плащтарының хөйнарының фашистиг дүр эргүзүлгелерни чажырып алгаш чоруп турганнар, ол хуусталарны оларның бажыңының чем кыдыр ёскээлиг чажырын кадаа хөдүлгелер аңгыраака чажыды-биле парлал турган.

Бир-де катап Хайнц дунмаларыбиле кады хуусталар паркан турган улуг кижилерге дузалажып турда, совгага курлуг-туну хайгаарал турган даалы кадрең ажынгыс ажылгын чорду өлүрген пландың-нейжилерни эскерип каан. Хоозугалаар аппаратка ажылдап турган ёлүг ол-ла дераан парлалга буруу чыглаан турар болзаг-боозал хуудуставны апкаш, артыы эжик-биле эскертирбейн үне бергимее. Мындыг-даа болза хоозугалаар аппарат тем чыгыг ёскээлиг стол кырынга артпылаан, ону чамыдыктар чер чергелеп чон хире.

Полициейлер шугуда ажыкте сөөктап чедип келгенер, ёскээлиг артыкан кижилер, чүгүрүп чыгыг дайын тыпкайн, чем сталуг бүдүүлүкхен ортаавас. Ол кёйе Хайн дыскрипты бок урар таварыжы кижиниң чажырын каап. Фашистер байын ишкин аңгыратпаан кижиге, ону чадавалап баатырларын чалыыпкылаар.

1944 чылда Хайнц Майдеритке шаптарга кадаа кыдыр кижиниң болу бергеи. Мынчаа болза ашаа ур ажылдаваан. Нацистерниң дерээ улуг дорайтан турган. Изегей чок кижилерниң данзызынга кирип турган болза-даа. Лукравканы фронтуже чорудупкан.

Оон соонда туттурган шоригер лагеринге тура. Хайнц бодуңуң политиктиг үзел-бөлүмүнүң кижизи болуп ажылдаан. Германияның Коммунистиг партиязының хүрээлелиниге кирип алган. «Аныыктар-биле ажылдаарын эптеерим менээ сүмүлзээ—деп Лукравка-сактып чугаалаан.—1949 чылдың февральга-да здравоохранениниң аныыктар комитединиң кежигүнүүнге мени содгааннар, оон соонда кезек ге эртеевиле демир кылыр ажылчыннарның профвилелиниң аныыктар комитединиң үүр кежигүнүүнге содгаанзы.

Хөөчүн салгалдың кижилериниң дугайында, оларның талым-чолдуун өскүмүн чүрттүүн сазын-биле төмейниң дугайында болганчок-да чугаалажы бергеи турар болгай бис. Хайнц Лукравканың дүрүмүнда база ынчаар түгээлдер болур. Ол кажан-даа аңаа хайтаараакчы болуп чорбаан, ол бодуң болуушкуннарның хөгжүлгези дээш харыысалгатыг деп савап болуңуң үзелбөлүмүнге болгаш ниитилел мүрүнге түдүлгезинге хүүшүүр ол болуушкуннарга саадарлыг болуру-биле бүгү күжин үлүрер кижи.

ГФР-ниң эрге-чагыргазынга аңы-семек дайын-биле түдүш хөлбәлыг Аденауэрниң чаңа гурумнаар чеде, Лукравка болуңуң эптери-биле кады Баавын Германияны дайынга белдекчиниң политиказынга удур демисежин үнерилеп корпаан. 1951 чылдың эрээнге чүртүн авыктарынга милитаризмни хаарлырын бүлүү шаап турар конгрессти ажылынга идепкейлиг ажыдырынче кыйгырып турар үүгүлгага ол ат салдыр. Ол кыйгырыг чүртка калбак түүлүүнүүшкүнүүр болган. а Хайнц Лукравканы профвилелиниден үнүргеи. Ынчаар-даа болза ажылчыннарның ыйышкынын-биле профвилелиниң үдүртүлгезы Лукравканың дүрүм ёзүлгаар эргелерин катап тургузар ужурга таварышкан.

1967 чылда, Лукравканың Майдеритке заводка ажылдаанындан бээр 25 чыл болганда өңнүктеринден болган кады ажылдан турары кижилерниң оон аттап бээрге-тинин болгаш байлаа чедиринишкинериниң аразында заводтуң будуруглуг чөвүлелиниң бүгү кежигүннери ат салган байырлыг бижик бар болган. ында ыяштыг өдүрүглер бар: «Ийи түүл түве сээ ылгалып чоруур шыларың болуп турар—төларгай, шын болаар үгаан. база ол ышкаш бүгү-ле дарлаткан болгаш базындырган кижилерни деткиринге кижизи бөлүк чаңгыс ёскээлиг күштүг-биле ажыктанып чыл, чедимшиннинг болуп турар сен. Өскелериниң чазыг ылгаан ажыдээн ойталазарынга белеп хире таварылгазынга сен кезээде ол кижиге дузалаарың ёскээлиг-жыр, сен төөгүлеп-жыышкының чедимчизи болуп турар. Ынчангаш эптеринниң сенээ изегей ылаңгыг улуг болган бышкы, кижи бүрүзү улуг үнүтүйдүр бижиктинмер кижи, ыяштың болгай кижи дээ билип көөстүр!

Коммунист, дыштынар, дажи — Хайнц Лукравка ажыктай ыяштың.

Ю. ПОПОВ,
ПМД-ның корр.

Ийлың—Дүйсүүр.

БӨМБҮРЗЕКТИҢ СУДАЛЫ

СЭТА болгаш ПМА: КЫСКА ДЫҢНАДЫГЛАР, ТАЙЫЛБЫРЛАР

ТАЙБЫҢ ХЕРЭЭ ЧЕДИИШКИННИГ БОЛЗУН ДЭЭШ

ПРАГА. (СЭТА). Крымга ужуражышаанныр социалистиг дем каттыштырылгазының ажыл-дүңма чүрттарының уругдуруу, ажылакчыларының чыдыын болуур ажылгын ужуражымышаанны боор, делегейге улуг ужур-дузалыг апаргаа деп, ЧКП ТК-ның органы «Руде право» солуп мурнуку чүүгүнде демдеглээн. Ынаыг ужуражымышкынныр бот-боттарының араазынга консультацияларын болгаш чүрттар араазынга харылзаалларның ян чугула, боттуг айтырыгларының талазы-биле санал-ёндүл солчуушкуларынны, даштыкы политика талазы-биле ядың кылыр ажылдарны холбаштырарының кезии боор турар. СЭКП ТК-ның Чингине секретары, ССРЭ-ниң Дээди Советиниң Президиумунуң Даргазы Л. И. Брежнев-биле ЧКП ТК-ның Чингине секретары, ЧССР-ниң президентизи Г. Гусак-биле ужуражымышкынының түңнелдерин улуг сонуургал болгаш чүүлдүүшкүн-биле үткүп дүлээн алганын солуп бижээн.

Амгы үеде Европа болза, бодуңуң келир үезе салым-хуузу шиитирлеттиинин турар белдирде, төвүргайлаарга, Совет Эвилелиниң бодуңуң тайбың программазында айтын турары ышкаш, кожа-делбээ догуунаарының, бүгү улустарның ядың ажылдажыышкынын болгаш айдыл чок чоруунуң принциптеринге үнезилээш, тайбың дээр ядаанга чүрттаар бе азы америк империализминиң чүүкүп турар канчаар-даа аажок улуг оңзагы доктаарының, атомнуг бомбалардың модернизациялаар программазының «ёскө-даа бөө-чеңнелгелериниң кырынга турар бе даарзиндеп хамаарыжыр апаар.

Амгы-амгы ниитилел түргүлүүлүг тайбың дүү-биле кожа-делбээ догуунаарының быжыглаа, хөгжүлгезиндең, тайбың дээш политиктиг күжениишкиннерден болгаш европа улустарының боттарының практиктыг амыа-херектеринден Европаның келир үезе хамаарыжырын ол солуп демдеглээн. Совет Эвилелиниң социалистиг чүрттар-биле кады Европаче тайбының баш удур болзурбөс дээш хамыыжа чүрттаа хей чүүлдерни ылгаан. Ол хүтөйын тайбың сөөлүүнүң бүгү үезе дериилеп турар. 35 чыл дургузунда бистиң дүктүң төөгүзүнде тайбының ян улуг үргүлчүлээшкинни боон турар. Бүзөөнүг-чаагай идегдар — тайбының идеяларын дээш бүгү ажыттыг, бүгү авторитеттиг салган турган. Милллион-милллион кижилер тайбың херээнниг чедиишкиннерниң болгаш ёскө-даа бөө-чеңнелгелериниң кырынга турар бе даарзиндеп хамаарыжыр апаар.

Амгыжүүн темпилериниң дүгээрлиг ам КУДР-да ажыг бүгүзү билир. Күш-ажыл маадырым Ким Габ Чаульдуң бригадазы алды чыл бүрүүгавар 2 миллион тонна хөмүр-даштың ёскө-эштери нормаларын ажыгбышкан, ай санында-да 16 мың тонна хөмүр-даштың казып үдүрүүн турар апаргаа. Удаттанда ол ажылын резервтиг 20 мың тонналың казып тыпкан оон ёскө бригада шилеп. Ам Анчиңгүүн лагжылаары мурнуудагы чедиишкиннерниң 4—5 катап өйлөр дээ хүлээлгер алган. Ам безин өлүүн дөй бригадалар айда 50—60 мың тонна сөөлүр чүүлдү казып үндүрүп турар. Тывын шахтының коллективтеринден бүдүүлгеш мурнакчызы Ким Вин Лэсе баштатхан бир колдектив 100 мың тонна хөмүр-даш казар дээ сорулга салган.

Сөөлгү үеде Анчиңгү каттыжышкынында Ким Гев Хүүн бригадазының даг үүтекчилери оңза шылгараан. Олар шахтаның бедик кылорийлиг хөмүр-даш казып тывар эң улуг база болу бээр. Ам безин ында өскерилеп турлеш бүдүүлгеш үеэлекчилер болган. Оң болгаш оон эштери нормаларын ажыгбышкан, ай санында-да 16 мың тонна хөмүр-даштың казып үндүрүп

Чогаалчы болгаш үе

ПАРТИЯ-БИЛЕ, ЧОН-БИЛЕ КАДЫ

ССРЭ-ниң чогаалчыларының VII съезжизиниң Москвада, Кремльдиң Улуг ордузунга, бо чылдың июнь 30-дең июль 4-ке чедир болуп эртикен. Бараалда бодуң амадаңчыларывыс чугулчүлээн бо улуг шуулганның ажылы чоокта болган СЭКП-ниң XXVI съездизиниң шиитпирелериниң болгаш ССРЭ-ниң Дээди Совединиң сөөлгү сессиязының бистиң үениң шылгарангай партия болган күрүне ажылдачызы эш Л. И. Брежневтиң доктаалы «Делегейниң төлевилелиринге болгаш улустарывыстың Кибергырыынын амыдыралчыл бадыткалы.

Бүгү делегейде эң хей номчуп турар Советтер чуртунуң шагаалчыларының ат-алдары оваа бедик болгаш олар эң хей номчуттунул турар чогаалчылар деп, база бүгү делегейге сураг-жааннар. Совет чогаалчыларының чаа съездизиниң чугу Ленинчи, Коммунистиг партияның өскү чон херээнге сеткилиг ыяшкыл база катап көргүскен.

ССРЭ-ниң чогаалчыларының VII съездизинге «Совет литература коммунизм дээш демиселде база оон — СЭКП-ниң XXVI съездизиниң шиитпирелерин дүүштүр сорулгаларын ССРЭ-ниң Чогаалчылар эвилелиниң Башкылар черинче отчёт илеткелиг башкылар черинин бирги секретары Г. М. Марков кылган.

Коммунистиг партия, оон Төп Комитединиң Политбюроу болгаш эш Л. И. Брежнев бодуң бистиң чуртувусту литератураның болгаш уран чүүлүн сайзырадыкчыл ёзулуг-ла адаанын сагыш салыышкынын кызыы келген. Ол улуг идегелиг телептин-биле харылаар дээш совет чогаалчыларының интеллигенциязының бүгү күжүн, билиин, дуржулгаанын парлыыннаар.

Совет литературазының төөгүзүн алыр болза, кижиниң сайзыжыгга М. Горькийниң чаңгыларының чогаадыкчыл маадыр болганчок-ла кирер. Ынчалдыр улегер-хевирлерин эш Л. И. Брежнев бодунуң «Бичии чер». «Катаа тургузуушкун». «Кур чер» деп комиссының өгүлү чугулгаан. Олче чаа кижини кижизидериге, чонга бараан болурунга, литератураның бүгү жанрларын тегүүдериниң кайгамык чаагай сиилдерни чедирген.

СЭКП-ниң XXVI съездизиниң шиитпирелери совет чогаалчылар организациязының бүгү ажыл-чорудугазының орук айтыр сыдыкы болур. Моон-на чылдагааны-биле Төп Комитеттиң Отчёт илеткелиниге эш Л. И. Брежневтиң дараазында чугаалаан сөстери сорун киирякчи чагыг чылдыр дыка-налып турар:

«Чонуң эрге-ажыл-херээжи кудуттуг чүүлдер, өөрүшкү болган муңгаралды олаа-биле үзеңдир, амыдыралдың ынчаңгы, бистиң сүмелеп-кылдаңарывысты бадыткаан коммунистиг тургузуушкунуун кезиидээш кыйгамчыга болду — ол дээрге уран чүүлүнү ёзулуг улусчузу, ёзулуг пастийжизи-дыр».

Совет проза чогаалының хөй чаалап алыышкыны болза, роман болган тоожу дээрэм илеткелде демделээн. Анаа үш чүс хире номнарны адап болур. Оларның эң-не колдары бо: Ф. Абрамовтуң «Пряслиннер», Ч. Айтматовтуң «Чаңгыс хүн чүс чылдан узун», Ю. Бондаревтиң «Эрне», «Шилги-ле». В. Астафьевтиң «Хаан балык» Д. Гранинниң «Чурук». А. Чаковскийниң «Тридцать» болган-ескелеп-даа хей-хей романнар. Бо чогаалдар совет чонуң амыдыралының хамыдыр-бис төөгүзүт уе-чадавыын көргүскени-биле инитилел ужуур-уткалыг кылыр онзаалыын турар. Национал чогаалчылардан уран О. Гончарның, казах А. Нурпеисовтуң, башкир М. Карименың, палаң В. Сапинниң болган ескемерини-даа аттарны үнүп турду.

Сөөлгү беш чылдарда бүгү совет чогаалчыларның кылган улуг херектериниң дугайын дыннап ора, тыва чечен чоргаараачылар-биле болганнок-ла бодап кээр. С. Токаның «Араттың сөзүү», «Дейгүр-сөөл», С. Сарыг-оолдуң «Ангыр-оолдуң тоожузу», О. Сагаан-оолдуң «Доспестер», «Төөрээн кижилер», «Үевис келген», М. Кенин-Лопсаның «Улут-Хемниң шапкының» деп чогаалдары тыва улустуң төөгүлүг үе-чадавыларын көргүзүп болуп турар. Оон-биле кады бисте бар хей четпестерни айтып, оон чогаадыкчы түңнелдерин кылыр ужурлуг. Тыва литературада ажылчы чонуң дугайында чогаалдар барып чок. Ынчаар байдал турда, чаңгыс-даа чаңгыс чогаал долу эвес болур ийик. Чүге дээрге ажылчы ангының идеологиязы бистиң бүгү чонувустуң хөгжүлгезиниң болуушкун коммунистиг идеология ол. А чогаалда үлегерин болуур маадырлар-биле таныжыышкыннарывыс тыва аймактарал берип турар. Бертин кылы дээрге-ле аныяк тыва ажылчы ангының төөгөчектелериг дарганнап үндүрүп турар Ак-Довуракчы. Моңу-Аксының Терлиг-Хаяның бүдүүргүлүг черлериниң дугайын адаа болгуш бис.

Ажыы-биле чугаалаарга, тыва поэзия сөөлгү чылдарга чедир проза чогаалының мурнунга чоруп келген болгаш аңдаа тыва литературада улуг черни эзелеп турар. С. Пюрбюнүн «Чечек», «Үем болгаш үе чергем дугайында», С. Сарыг-оолдуң «Сени-Могеп. «Алдыңныс» деп уран-чечен шүүлгелдерин тыва номчукчулар барык-ла шээжи-биле биле; апарганнар. Оон соонда Ю. Кюнзегештиң, С. Козлованың, А. Емельяновтуң шүүлгелдерин кестүп келгилээн. Моонбиле кады сөөлгү чылдарда В. Маяковскийниң негеп туганы ышкаш, партиялы поэзиядан үткалыг шүүлгелдиин тыва литературага кирип-Сээнниң миниир аппар. Бисте үүрмек төөлүг, хамаатыг болгаш күрүнүң ужуур-уткалыг деңнелге чедип келгээш, ырлар маанадыг ла ажыл-чорудугазының орук айтыр сыдыкы болур. Моон-на чылдагаанын-биле Төп Комитеттиң Отчёт илеткелиниге эш Л. И. Брежневтиң дараазында чугаалаан сөстери сорун киирякчи чагыг чылдыр дыннапып турар:

«Чонуң эрге-ажыл-херээжи кудуттуг чүүлдер, өөрүшкү муңгаралды олаа-биле үзеңдир, амыдыралдың чынгыыны, бистиң сүмелеп-кылдаңарывысты бадыттаанкоммунистиг тургузуушкунуун кезиидээш кыйгамчыга болду — ол дээрге уран чүүлүнү ёзулуг улусчузу, ёзулуг пастийжизи-дыр».

Совет проза чогаалының хөй чаалап алыышкыны болза, роман болган тоожу дээрэм илеткелде демделээн. Анаа үш чүс хире номнарны адап болур. Оларның эң-не колдары бо: Ф. Абрамовтуң «Пряслиннер», Ч. Айтматовтуң «Чаңгыс хүн чүс чылдан узун», Ю. Бондаревтиң «Эрне», «Шилги-ле». В. Астафьевтиң «Хаан балык» Д. Гранинниң «Чурук». А. Чаковскийниң «Тридцать» болган-ескелеп-даа хей-хей романнар. Бо чогаалдар совет чонуң амыдыралының хамыдыр-бис төөгүзүт уе-чадавыын көргүскени-биле инитилел

Бүгү чурттарның пролетарийлери, каттыжыңар!

ШЫН

СЭКП Тыва обкомунуң, Тыва АССР-ниң Дээди Совединиң болгаш Министрлер Чөвүлелиниң органы

№ 176 (11674) | 1981 чылдың июль 31, пятница | 1925 чылда үнделеттингеи | Өстээ 2 кеп

Ниитиниң малынга чем белеткээринге улам идепкейлиг киржиили.

РОССИЯ: ӨЗҮЛДЕНИН БАЗЫМНАРЫ

РСФСР-ниң ТСЭ-зиниң дыңнадыы

СЭКП-ниң XXVI съездизиниң шиитпирлерин амыдыралга боттандырбышаан база он бирги беш чылдың баштайгы чылының онаалдаларын чедиишкинниг күүседир дээш Бүгү-эвилел социалистиг чарыжыңга киргеш, Россия Федерациязының ажылчы чоннары 1981 чылдың эртиен бирги чартыында республиканың экономиктиг болгаш социал улам шиайгы хөгжүлдезин хандырган. РСФСР-ниң ТСЭ-зиниң дыңнадымында ол дугайын чугаалаан.

Продукциязын шиити хемчээлиниң болгаш күш-ажылдың будурүкчүдүүн өстүрер талазы-биле чартык чыл планы үлетпүрде күүсеттингеи.

Эртиен чылдың хамаарышкан үезинге дедиээрге будурүүшкүүнүң немей өзүлдезиниң 2,9 хуу болган. Күш-ажылдың будурүкчүдүү 2,8 хуу бедээн; будурүүшкүнүүң немей өзүлдезиниң 97 хуузу оон күүсеп-биле алдынган. Үлетпүр продукциязының бот-үнези чиигээн, арыг орулга көвүдээн. Үлетпүрүнүң хөй-хөй адырларының техника-экономиктиг көргүзүглери болгаш кылын үндүрер продукциязың шыңары экижээн.

Көдээ ажыл-агыйның ажыл-шинчилери часкы хөөү ажыддарын организастыг чоруткан. 1981 чылдың дүжүдүнге көдээ ажыл-агый культураларының тарылга шөлдерн баштайгы сан-медээлерин өзүглаар алырга, РСФСР-ге ниитизи-биле 122,6 млн. гектар болган. Чер болганның колхозтарынга болгаш совхозтарынга тараларын ажыдар, сиген кезер болгаш мал чемнерн белеткээр ажыддар чоруп турар.

Ниити ажыглалдың травепортунуң бүгү хевирлериниң чүк саарылгазы 2,2 триллион тонна-километр болган болган 1980 чылдың баштайгы чартынынга дедиээрге 3 хуу өзүлделиг болган.

1981 чылдың бирги чартынында күрүнениң капитал салынынынарынын күсели-биле ниити өртек-үнези 19 миллиард рубль, азы 1980 чылдың ол-ла үезинге дедиээрге 5 хуу хөй кол фондуларны ажыглалга киргеш.

Республиканың улус ажыл-агыйынга күрүнениң капитал салынынынары 34 миллиард рубль болуп, азы 1980 чылдың бирги чартынынга дедиээрге 4 хуу хөй болган.

РСФСР-ниң улус ажыл-агыйынга ажылчынарының болгаш албан-хлакчыларның саны чартык чылда ортумазабиле 65,7 миллион кижи болуп, эртиен чылдың бирги чартынында турганынга бодаарга 0,7 миллион кижи, азы 1,1 хуу көвүдээн.

Күрүненин „болгаш чурттарга-кооперацияның хөрөнгилерининиң күсели-биле ниити шөлүү 15,8 миллион дөрбелчин метр чагыйжыды туттуган 317 мун чаа квартираларны ажыглалга киргеш. Оон аңгыда, боттарының хөрөнгилеринин күсели-биле болгаш күрүне чөзелизинин дузазыбиле колхозтар база чурттакчы чон хөй санныг квартираларны болгаш хуудэ бажыңнарны тутқан.

1981 чылдың июль 1-де РСФСР-ниң чурттакчы чоннуң саны 139,5 миллион кижи болган.

(СЭТА).

Мал чеми белеткээриниң шалыпчы ийи айы чоруп тур

МАЛ ЧЕМИНИҢ БЕЛЕТКЕЛИНГЕ— ТЕМП БОЛГАШ ШЫНАР

ДЕПШИЛГЕЛИГ АРГАЛАРНЫ АЖЫГЛААР

Республикага көдээ ажыл-агый будурулгезинн хөгжүдериниң болгаш оң ажыктыын бедидериниң үгланыышкынгарын СЭКП Тыва обкомунуң үшкү пленучу тодаргайлаан. Оң чугула сорулгалар болза тараа будурери, мал чеммерн будурерин үндезини-биле эжижидери болгаш аңаа үндезилээш, мал ажылын хөгжүдерн болур деп пленум айыткан.

Тарылга шөлдериниң структуразын сайзырааңгайдыдып, чемнер белеткээриниң эң-не депшилгелиг технологизын калбаа-биле шиңгээдип, чемниң шынарын бодидип, кадагаларын, малга белеткеп бээрин эжижидип база эң чеп ажыглап тургаш, үстүнде айытқан сорулгаларны боттандырары телевилеттинген.

1981 чылда мал ажылын чемнер-биле хандырар телээзэ республиканың совхозтары 225 муң тонна сигенни, 60 муң тонна сенажты, 390 муң тонна силосту, 7 муң тонна витаминниг сиген дапганын, 131 муң тонна саваңны, 112 муң тонна мал чеми тарааны белеткеп алыры эргежок чугула.

Бо чылдың агаар-бойдузунуң бергө байдалдары турза-даа, партия, совет болгаш көдээ ажыл-агый органнары чемнер будурерин нөвүдедириниң, оларның шынарын эжижидериниң база чеп ажыглаарының талазы-биле боттуг хемчегни ап турад. Тарылганың структуразын сайзырааңгайытқан, мал чеми культураның шөлүн улгаттырган, мал чемнерин тускай адыр кылдыр тургускан.

Республикага мал чемнерин депшилгелиг аргаларны ажыглап тургаш белеткээрин дыка калбартырын база чемнерниң шынарын бедидерн төлевилээн. Сенажты болгаш силосту чүгле бетонпан каан траншеяларга салырын баш удур көрген. Ол ышкаш бо чылын чемнер шыгжап кадагалаар черлериниң, чем цехтериниң болгаш чем хайындырар нухналарның тудуун калбартыры база талевилеттинген.

Мал чеминиң бижыг баазазын тургузары дээрге, бир талазында мал чеминиң саны, эсизинде — оң шынары болур. Ынчангаш белеткеттинген чемнерниң шынары дээш шыңгыры контрольду тургузары эргежок чугула. 1980 чылда белеткээн сигенниң 13,8 хуузу, сенажтың 68,1 хуузу, силостуң 21,8 хуузу, сиген дапганының 51 хуузу шуут класс чок болган. Бо чылын оны болдурбазының практиктиг хемчегнерин алыр хереи.

Чемнерниң бедик хөолулуун хевээр арттырарының ажыктыг аргаларының бирээзи болза, витаминниг сиген дапганын база бөрбаандыларны будурери болур. Сиген дапганының шынары элээн хөй факторлардан хамаарныр. Бедик шынарлыг дапганы алыр төлээде, сигенни чечектелиринге чедир кестирзе чогуур. Оон аңгыда дапганың шынары жургадырының хире-чергезинден болгаш АВМ агрегаттың үзүктел чок ажылын организастаарындан, база хамаарныр. Сигенни 3 см кылдыр хээндектээн чугула, чүгле дээрге умуштуң улгаттыр хээндектеттинген незентери агрегаттың иштинге ыыртына бээр болгаш ону бөктадырар. Ол ышкаш кесиен болгаш хээндектээн сигенни дораан-на жургадыры-биле агрегатка эжиел турар ужуруг, ол чорук каротинниң чидирилин эвээжедир. Бир эвес кесиен, хээндектээн сигенни тергеге азы хөпээнге ийи шаг чыттырар болза, ол беду изип эгелээр, оон түңнелинде каротин эвээжээр.

Дыка хөй совхозтар ол негелдени хамыдып турар. Дапганың ел-шыгы 10-12 хуу болур кылдыр, агрегаттың ажыллаарын ынчаар таарыштырып алыры эргежок чугула. Өлшыгы 12 хуудан ажып турар дапганы кадагаларга үрелир.

Витаминниг сиген дапганын будурериниг эки дүржулга «Революцияның чалбыжы», ССРЭ-ниң 50 чылы аттыг, Тона аттыг совхозтарда мөөңнеттинген. Ол ажыл-агыйларга эрткен чылын белеткээн дапганның 70 чедир хуузу 1 классты болган. Өске ажыл-агыйлар оларның дүржулгазын варенип алгаш, практика кырынга ажыллары ылаңгыя бо чылын онза чугула.

Эки шынарлыг сенажты алырының кол негелдези бүгү ажылдарны механизастаттынган шуустурулга аргазы-биле чоруларн болуп. Бир ангарга сенаж салырын үшкелет хун дооскан турар херек. Сенажтың бедик шынарлыг болурунга база бир чугула чүве—оңгарның аксын агаар кирбес кылдыр ыяк дуглаары.

Бедик шынарлыг сенажты салып турар совхозтар республикада эвээш эвес. Оларга хамыктың мурнунда «Кызыл таараачың», «Саян» совхозтарны, Көдээ ажыл-агыйының дүржулгага станциязын хамаарыштырып болур. Бо ажыл-агыйларга эрткен чылын салган сенажтың 50 хуузу 1 классты, 30 хуузу— II классты болган. 1980 чылда ыыпган анализтен алырга эң-не куду шынарлыг, класс чок сенаж «УТНА 25 чылы», «Күшгажылдың хостуу», «Шамбалыг» болгаш «Тиилелге» совхозтарга салдынган. Кылырының технологизын хажыткынындан салдынган сенаж иөңгүс шынар чок болган. Бо чылын оон чогуур түңнелди кылыр ужурлуг.

Силос салырда база-ла сенажка ышкаш, оңгарга төкпен массаны ыяк таптай бастырар херек. Бир эвес силос траншеязын оожум долдурар болгаш ону эки таптай бастырбас болза, масса 50 градус чедир изий бээр, а ол чоруи чемгерилге единицазының 20-30 хуу чедир чидирнин болдурар. Протеинни, фосфорну нөвүдедир дээш, силостап турар массага мочевинаны база диаммоний фосфатты бир тоннага 3-5 кг-ны немээри эргежок чугула. Ынчан протеин 10-12, фосфор 8-10 хуу нөвүдээр.

Мал чемнерин депшилгелиг аргаларны ажыглаап тургаш, белетизээде, технологияны шын сагыыр чорук оларның шынарын бедидер, а ол дээрге мал ажылының продуктуларын будурериниң үндезини-дир.

Сиген-ширбиши эвээш бо чылдың байдалдарынга мал чемнерин депшилгелиг аргалар ажыглап, дүргеи белетизээш, оларның бедик шынарын хевээр арттырары эң чугула сорулга. Ынчангаш совхозтарның удуртунчулары, специалистери елне өчеш кинээгейни салып, оны хун бүрүнүң кошкаш дивес контролюнга алыр хүлээлгелиг.

ХҮНДЕ 38 ТОННА

Шагаан-Арыг хоорайда витаминниг сиген дапганы белеткээр ийи агрегат хүнүң-не тура дүшпейн ажылдап турар. Валерий Бегзи биле Юрий Хүргүл-оол башкарган ол агрегаттар «Найырал» совхозка будук-бүрү дапганнан берип турар. Ол агрегаттар бо хүннерге чедир 300 тонна будук-бүрүнү дапганнаан. Оон ден кезин совхозта чедиртпгеп.

Ийи агрегат хүнде каттышкаш 38 тонна чедир будук-бүрүнү болбаазырадып турар. Оларга будук-бүрүнү Шагаан-Арыг АТБ-ниин ажылдакчылары, Чаа Чаа-Хөлдүң чурттакчылары, Шагаан-Арыг школазының өөреникчилери болгаш өске-даа коллективтериниң кежигүннери белеткеп турар.

Л. НАЧЫН-ООЛ

КОЛЛЕКТИВ, АГИТКВАРТИРА БҮРҮЗҮ

Барыын-Хемчик районнуң ажыл-агыйларында чымыштыг иш — ниитиниң малынга мал чемнин белеткеп чоруп турар. Районнуң чер-чер Советтерин күүскомнары бо чугула кампанияны үре-түнелиг организастыг эрттиреринге чугула кичээнгейни угландырган.

Ам көдээ Советниң күүскому Советтин депутаттыг-ла ажылдаан Көдээ Советтиң күүскомунуң депутаттар СЭКП обкомунуң III пленумунуң шиитпирлерин болгаш республиканың бүгү ажыл-чонунга область комитединин кыйгырыын чоокка таныштырган. Суурнуң күш-ажылчы коллективтери тус-туста мал чеми белеткээр планның онаалдаларын ап, шалыпчы ийи айын дургузунда ону бүрү күүседип, көдээ ишчилерге шеф дузазын көргүзерин шиитпирлээн.

Дан-Тереэзин суурнуң сес агитпартиялары мал чеминин белеткелинге идепкейлиг чоруп турар. Агитквартира бүрүзүнүң хүлээлгезинде 3 тонна сигенни, өреге санныг 4 тонна сигенни белеткээр ноодунгей. Коллектив агитквартира бүрүзүнүң хүлээлгезинге күүсеттингеи көдээ Советтиң депутаттары кичээнгейлеп алган.

Бистин корр.

ХАЙНЫЫШКЫННЫГ

СЭКП обкомунуң кыйгырыын өзүглаар ниитиниң малынга чемнер белеткелиниң чарлаттынган ийи шалыпчы айында планның онаалдаларны күүседир, чем курлавырының баазазын тургузар дээш. «Сут-Хөл» совхозтуң ажыл-ишчилери бо хүнеерде улуг күжениишкин-биле ажылдап турар.

Эрткен чылын совхоз 2000 ажыг тонна сигенни, 450 тонна сенажты, 2650 тонна силосту болгаш ескелээ чемнерни четчир-биле белеткеп алганы-биле мал кыштаглаашкыны эки эрткен. Оон түнелиниле совхоз чартык чылда мал ажылының продуктуларын күүрүнеге садарының планнуг онаалдазын — эътти 108,4 хуу, сүтту — 114,4, дүктү—106,4 хуу күүсеткен. Бо чылын мал кыштаглаашкының челиишкинниг эрттиреринин кол магадылалы база-да четчир санныг чемнер даарын ажыл-ишчилер ханы-биле мөдереп билбишаан, бүгү күштү олче мөөнээн.

Чаа кадагаашкының болгаш совхозтуң шөлдеринде 'сөөт-сигенниң үнгени үйрелиг. Ынчангаш бүгү-ле болдунар аргаларны ажыглаарын үе кежеп келтем. Бо амытан совхоз 3850 тонналыг зерноў үнет сигенни, 3490 тонна силосту, 660 тонна сенажты, 150 тонна витаминниг сиген дапганын белеткээр үжурлуг. Ону боттандырары бүгү күштү, организаторлуг ажылды ол чугула кампанияже мобилизастаарындан хамаарыыр.

Бо хүнеерде совхозта шупту 300 ажыг кижи мал чеминин белеткелинде хаара туттунган. Моон сонгаар ол санны 500 чедиреринн баш удур көрүп турар. Июль 25-ке чедир 800 тонна сиген белеткеттинген. Витаминниг сиген дапганын будурер АВМ агрегаттың будурүкчүдүүн бедидери-биле ону ийи эдлеглиг кылдыр ажылдадып турар. Витаминниг сиген дапганы будурер звено 50 тонну дапганы белеткээн.

Коммунист Сат Бите-оолдуң удурткаан аныяктар звенозу 50 тонна, коммунист Оюдар Күр-оолга удурткаан рабкоон коллективи 23 тонна сигенни белеткээш, совхозка дужаган.

СЭКП обкомунуң кыйгырыын танышкан соонда, сигенчилерниң ажылы үлам хайнышкынныг апарган. Аргарыг иштинде, хөрагай арыында, оруктар кыдыларында бүга-сумуи эрттеринде, чоогаларда, хемнер уннарында сиген бар бүгү черлерни хол кадыры-биле кезип турар.

Совхозтуң девискээриндеп планнаттынган чемнерни кезип белеткеп алыры берге апарган. Ону барымдаалаш. Омск областтан савап белеттөөр. 22 кижини база чоруткан.

С. ОНДАР.

«Сут-Хөл» совхозта партком секретары.

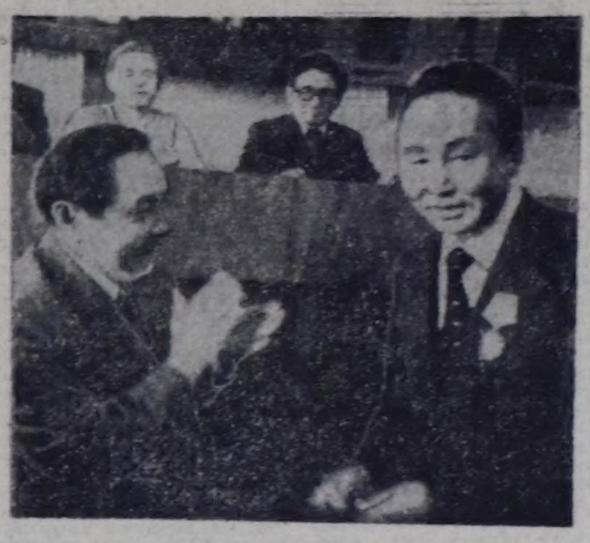

Онгу беш чылда бистин республиканың халык камгалалы улам хөгжээнин Тыва АССР-ниң Дээди Совединиң чоокта чаа болган сессиязынга демдеглээн. Анаа бистин медицина ажылдакчыларының киирген үлүг улуг. Оон түнелиниле оларлан дыка хөй кижи Төрээн чурттуң бедик шаннактарын — орденнер болгаш медальдар-биле шаннатканнар.

Медицина ажылдакчылары боттарының хорт хүлээлгезинден аңгыда хөй чүүлдерни база кылып турар. Чижээ, олар бо чылын ниитинин малынга чемнер белеткелинге идепкейлиг киржип, СЭКП обкомунуң Кыйгырыынга ажыл-херекчи өзүбиле харылаап турарлар. Оларлан тургустунган он-он отряктар бо хүннерде чүс-чүс тонна будук-бүрүнү Кызыл районнуң ажыл-агыйларынга белеткеп берген. Чүгле Кадык камгалал министерствозунуң автобазазы безин 30 тонна будук-бүрүнү дужаган.

Бурунгу хун Тыва АССР-ниң Дээди Совединиң Президиумунуң Даргазы М. К. Мендуме мурнакчы эмчилерге бедик шаннадлы тывыскаш, аңаа байыр чедирип турганы.

ЧУРУКТА: Тыва АССР-ниң Дээди Совединиң Президиумунуң Даргазы М. К. Мендуменин эмчи Д. М. Монгушка бедик шаннадлы тывыскаш, аңаа байыр чедирип турганы.

А. ЗАЙЦЕВТИҢ фотозу.

ЧУГУЛА АЙТЫРЫГЛАРНЫ ЧУГААЛАШКАН

Москвага ВЦСПС-тиң пленуму болган. ССРЭ-ниң Профессионалдар эвилелдериниң эдлеглиг, XVII съездизин чылдырар дугайында ВЦСПС-тиң даргазы А. И. Шибаевтың клеткелиг дыннаан. Профэвилелдериниң XVII съездизин 1982 чылдың март 16-да Москвага чылдырарын пленум доктаатқан.

Съездиге чугаалажыр кылдыр дараазындагы айтырыгларны киирер: ВЦСПС-тиң ажылынын дугайында отчёт болгаш СЭКП-ниң XXVI съездизиниң шиитпирлеринге холбаштыр ССРЭ-ниң Профессионалдар эвилелдериниң сорулгалары. Төп ревизия комиссиязының отчёду. Профессионалдар эвилелдериниң Бүгү-эвилел Төп Чөвүлелин сонгуур. Төп ревизия комиссиязын сонгуур.

Профэвилелдериниң ам болур съездизин чурттуң бүгү ниитилел-политиктиг амыдыралы партияның XXVI съездизиниң төөгүлүг шиитпирлериниң улам өзүлделиг салдары-биле хөгжүп турар ышкыр үезе эртер дээрзин А. И. Шибаев онзалап демдеглээн. Анаа холбаштыр профэвилелдериниң чөвүлел болгаш комитет бүрүзүнүң ажыл-чорудулгазының стилин база тывелдиг болуруң ханы болгаш бүгү талазыг анализтээрин, хүш-ажылчы коллективтерге оларның ажылының хөнүрлерин болгаш аргаларын улам сайзырааңгайжыдар, ажыл-агый, социал болгаш культура айтырыгларын шиитпирлээриниг шиитпиттинин халбартыр талазы-биле тодаргай хемчегнерни ажылдап кылырын база боттандырын чорударын профэвилел организацияларынган негээр.

Ажыл-агыйжы ажыл-чорудулганын түнелдериниң, бүгү материалдыг курлавырларны кайчаар чарыгдап турарының, социалистиг хүлээлгелериң, уткуштур планнарны хүүседип турарының дугайын ажылчы чоннарга үргүлчү дыннадырының, ажылчыннар хуралдарында ажыл-агыйжы удурткучуларның, инженер-техниктиг албан черлериниң ажылдакчыларының отчёттаар кылын бериң турарын практикаларының эргежок чугулазының дугайын пленумга чугаалажыр.

Ажылчы чоннарның чагаалары болгаш санаалары-биле ажыл — профэвилелдериниң ажыл-чорудулгазының чугула участогу, массалар-биле оларның харылзааларын бижыглаарының дээштиг чепсээ. Ол дугайын ВЦСПС-тиң июль 29-та доозулган пленумунга чугаалар турган.

СЭКП-ниң XXVI съездизиниң негелделериниг дүүштүр ол ажылды- улам сайзырааңгайжыларының хемчегнерин киргеп.

СЭКП ТК-ниң килдие эргелекчизи Б. П. Яковлев пленумга чүве чугаалаан.

Пленум организастыг айтырыгны киргеп. ВЦСПС-тиң секретарьларынга В. П. Проворов биле И. И. Гладкийни сонгаан.

(СЭТА).

УСПА-ХӨЛ ШЫНААЗЫНДА

ДАҢ ХАЯАЗЫ

Сөөлгү үеде Тоңды-Уланың кыры булут тырттарга-ла, Ирбитейге ылап-ла чаар апаргаш. Ол чашкын дескилешее-дескилешее, Успа-Хөл кыдың, Ак-Чыраа ынчаар калбарып чоруп кагр. А чаъс-чашкын ылангыя тулаалыг, малгаштыг Ак-Чыраанын ситенчилериниг бо үеде черле күзенчиг эвес.

Сөөлгү хүннерде ел-шык үлгатказш, ыргак-сээк көвүдээн. Дүне шуглакты канчаар-даа дүй тыртынып алырга, бир-ле чердей киирер келир. Делгер-оол пат-ла удуп чадап качы, майгынган үнүп келген. Агарыг оргун хааның адаанда мсоч ийи чүс үжеи километр черде, бо майгыннарда улустуң аалдары, совхозу ында. Оларның ниитинин малынга быжыг чем-суурну тургузар дээш уруг-дарыын каапкан, бе шыкаада чедип келгечи ол. Өл-шыкка алыш, кадыг ажылга моган-шылап келген улус ыргак-сээктерин кургамзыг үнүп, думчуунуң зарышкылыын безин шоолуг эскербейн удуп чыткан.

Делгер-оол кедээр көөрге. Ирбитей биле Хоолу баштарын кара булут тырттарга-ла, көжегелеп алган болган. «Чазадыр, чайдазыр чадап каан чүвезин ам тта сактып каан ол бе моон? Ажылга сеят кадар дежилеттирлэ» деп хыйланып чоруй, пөвардарны оттурупкан. Эртелеес болза, дээр хоржок апарып-тыр. Малгашта калалган трактөрүүс база бар болгай. Ынчаарга ышкаш ол ийи айда дажыр күүседир демисел ол хүндеп-не эгелээн, кезикчилер, бөлүкчүлер, прессетскчилер, чүдүүкчүлер — кижи бүрүзүнүң аразында социалистиг чарыш каапбарган Чарыштың байдалын дейлечи хуудуска үргүлчү чырыдып, түнелии чеди хонган-ла үндүрүп турар. Мурнакчыларга шаннал-даа, мактал даа харам чок, а чалгыя болган ажылынга харысалга чок кижилерге онаар хемчег база белеп. Чижээлээрге. СЭКП райкомунуң кежигүнү Чонгуу Базырын удуртқан улусчу контроль болуу сигенни ооргалай кезип турарыя бочаш кескен сигенив белуп турарынла чидирнгини хөйүн илереткеш, аңаа бүрүүлүг улустарны тыпкан. Шынар чок кылган ажылын ол улуска катап халас кылдырткан болгаш ол чеди хонукта шанналарга киирбээн. Харысалга чок улус хурал-суглаага болгаш хана-солукга база шүүгүмүлеткен.

Успа-Хөл шыкаазында сигчи-ок эвес, ынчалза-даа ону кезип алыры дыка берге. Ылаңгыя деятеликтиг черге техниканы көрүп шыдаваас: кажыр, үрелир, кывар-даар материалдар артырбас. Канчаар-даа кызып турда, сигенниң дең кезин кестинмес, кескен сигенниң кезин онгарга артып калыр. Чамдыкта сигенни ол черинге прессетел чадап каапш, машинага айырлап чүдүргеш, кургаг болгаш оргу черге аппарып үеэ-биле кезери берге — кажыр сугже дүлдуне бээр, а кижилер майыктап, харын-даа чода оргузу хире сугну сүзүп хүнээр. Ындыг черге кылаштаары безин белеп эвес. Бо бүгүнүң уржуунда хүн нормазы күүсеттинмейн баар таварылгалар конгуг хөй. Чамдыкта малгашка хары үгда үш-дөрт-даа трактор кадалы бээр, үштүп кларга база катап-ла кадалыр.

Ажыл кадыг байдал бергедаа болза, сигенчилер кызымак ажылдап. бүгү-ле аргадуржулганы ажылдап, курлавырларны улам тыптынып турар. Мындыг күш-ажылчы маргылдааның муруиу олуруун сиген кезикчизи, СЭКП кежигүнүнге кандидат Алексей Суму, прессетскчи, СЭКП кежигүнүнге кандидат, көдээ Совет депутазы Владимир Соруктуг, комсомолну бөлүүрүкчү Евгений Дойзумаа, хол кадыры-биле сиген кезип турар комбумрест Анатолий Чүдекпе-олар чангыс эвес катап элеп келгеннер. Ынчалза-даа бирги черге үргүлчү тулары берге. еске сигенчилер база шудургу ажылдап турар.

Бригадада беш «Беларусь» бар, олар үш косяканы, бирбир прессти, грабьяны свертун турар. Бригадының чогум кежигүннери хөй эвес, чээрбе-шаа кижи. Ынчалзажок оларга хойжу бригадалардан, агитквартираладран, будурулге, ажыл-агый болгаш албан организацияларындан немешкен улус хөй. Ынчангаш ук бригаданың турлаанда сигенчиниң инити саны ылаңгыя дыштанып хүннерде чүс чедс бээр. Күштү ынчаар мөөнеч кээрге, совхозтуң Ак-Чыраадан белеткээр ужуруг 700 тонна сигенниң дең кезин белеткеттинген болгаш оон чүс хире тонназы чүдүргү чоруттунган. Ажыл калбаа-биле удамчылап турар.

—Совхозта партком секретары Чооду Делгер-оолдуң бригадыга келгеш неделя болганы ол. Бо үенин дургузунда ол кадыыр туткаш сиген хап-даа, хүүрек-биле малгаштан трактор казып-даа, айыыр-биле сиген сараатган-даа турган. Хурал-суглаа, лекция, беседа, аъш-чем дээш, оон кылбас-тутпас, кирипшес ажылы чок. Чамдыкта кино-даа үндүре берген турар. (Совхозтуң ук бригадада турум кинозунда киномеханик көрдүмээн).

— Улус чемненип турар кадында «Торгалыг» совхозтуң бригадазынга четкеш кээйи аң, Кооженович?— дизе-ле бригадир Мажжый Баазыр бо келген.— Оларның малгашка кадалбас трактөрүн дилеп алыдыр. Оон башка дүүнгү трактөрүвүс үштүнмас-ла болгай.

Сигенчилерниң база бир сымыштыг хүнүнүң кезээни ол-

К. ЧООДУ.

ТЫВА АССР-НИҢ КУЛЬТУРАЗЫНЫҢ АЛДАРЛЫГ АЖЫЛДАКЧЫЗЫ ДЕП ХҮНДҮЛҮГ АТТЫ П. А. ГЕККЕРГЕ ТЫПСЫР ДУГАЙЫНДА

ТЫВА АССР-НИҢ ДЭЭДИ СОВЕДИНИН ПРЕЗИДИУМУНУҢ ЧАРЛЫЫ

Музыкалыг болгаш хореография ураи түүлүг хөгжүдеринге, чогаадыкчы кадрларны белеткээринге ачы-хавыяазы дээш Ленконцерттиң концертмейстери аш Пётр Абрамович Геккерге Тыва АССР-ниң культуразының алдарлыг ажылдакчызы деп хүндүлүг атты тыпсыр.

Тыва АССР-ниң Дээди Совединиң Президиумунуң Даргазы М. МЕНДУМЕ.

Тыва АССР-ниң Дээди Совединиң Президиумунуң Секретары Н. БОЙДУ.

Кызыл хоорай,

1981 чылдың июль 30.

УЛУСЧУ КОНТРОЛЬ

1981 чыл
июль
№ 7 (88)

ИДЕПКЕЙЛИГ ДУЗАЛАКЧЫЛАР

СЭКП-ниң XXVI съездизиниң шиитпирлерин аймдырала боттандырбышаан, күш-ажылчы коллективтерни быжыглап, он бирги беш чылдың болган ооң баштайгы чылының онаалдаларын күүседир херекке оларны мобилизастаарыныче районнуң партия организацияларының кичээнгейин утпанган. Ажылдың ажыктыын болган шынарын, күш-ажылдың бүдүрүкчүлүүн, продукцияның шынарын бедидер, сагыпга-чуруумну быжыглаар дээш социалистиг чарыш хайыккан. Бо ажылче улусчу контролёрлар партия организацияларының идепкейлиг дузалакчылары болуп, курлавырларны дилеп, четпестерге удур эптеш чок демиксежип турәрлар.

«Латвий ССР-де улусчу контроль органнарынга партийжи удуртулга дугайында» СЭКП ТК-ның докталалында чоннуң калбак маселаларының ортүзүнде ажылдаң, улусчу контрольдуң үндезини болуп турар бөлүктерни болгаш постуларны удуртуруунче партия организацияларынга кичээнгейни күштелдирерин онзалап айтканы. Бо айтырыгже районнуң партия организацияларынга улуг кичээнгейим салып келген. Районда улусчу контрольдуң 59 бөлүктеринде, 41 постуларында 635 улусчу контролёрлар сонгуткан. Оларның 277-зи хереэжиишер, 208-и СЭКП кежигүннери, 69-у комсомолчулар, 105-и депутаттар болуп турар. Бүдүрүлгелерде, ажылагыйларда улусчу контрольдуң четкилерин бүгү чугула участоктар оларның кичээнгейинде төвүнде турар кылдыр тургускан. Планныг онаалдаларның болгаш социалистиг хүзээгелерниң күүселдези дээш ажылды дөрт чорудуп турар черлерде, цехтерде болташ сайбырларда, фермаларда болгаш бригаладларда ажылдавышаан, хөй хайгыылчылар бүдүрүлгенин бедик көргүүглерни чедип алырынга, ажыл-херекти экижидиринге, четпестерни чайладырынга боттуг салыышкынны киирип келгей.

Улусчу контроль бөлүктериниң болгаш постуларының кол күжүү, организакчы өзээ коммунистер болган турарын партия организацияларынга онзалап айтканы. Бо айтырыгже районнуң партия организацияларынга улуг кичээнгейим салып келген. Районда улусчу контрольдуң 59 бөлүктеринде, 41 постуларында 635 улусчу контролёрлар сонгуткан. Оларның 277-зи хереэжиишер, 208-и СЭКП кежигүннери, 69-у комсомолчулар, 105-и депутаттар болуп турар. Бүдүрүлгелерде, ажылагыйларда улусчу контрольдуң

ДЕМНИГ ИШ-БИЛЕ

Кызыл райпозунуң коллективи бо чыдың эрткен бирги кварталын бүдүрулгечи бедик көргүзүглерлиг дооскаш, ийиги кварталда база чедишкинниг ажылдаан. Үүрмектеп садар бараан саарылгазының ийиги кварталда планныг онаалдаазы 100,2, күш-ажылдың бүдүрүкчүлүү 100,8 хуу күүсеттинген. Бүдүрулгечи ол көргүзүглери дээш райпо коллективи республиканың садыг организацияларының аразында калбарган социалистиг чарыжыга тиилеп, бирги черни эөлээш, СЭКП обкомунуң, Тыва АССР-ниң Министрлер Чөвүлелиниң, профобличөвүлелдиң болган ВЛКСМ обкомунуң шилчиир Кызыл тугу-биле шаннаткан.

Коллективтиң бо чылдың эгезинден тура дей-дески, бүдүрулгеш осалак көргүзүглерлиг ажылдаарынга райпода калбарган социалистиг чарыш идиглиг болган. Ажылдакчылар ортузунга калбарган күш-ажылчы маргылдаавы дээштир, шын организастарынче райпо баштаар черн, ында партия организациязы, местком улуг кичээнгей үгландырган. Чарыштың түнелиглеп, квартал санында үндүрүп, оон мурнакчыларын коллективтиң шинни хураалынга демдеглеп, шаңнашмакташ турар. Мурнакчы коллективтерниң, түс-түс кижилериниң ажылының эрга-дружулгазын есселерге пенгередирип, күш-ажылдың хоочуннарын, мурнакчылар-биле ужуражылгаларын, көжээлерни эртиргери чамчылчаан. Ылангыя аныяктар оон дыка хөй эки түүдерни көрөнүп ап турар.

Бо чылдың эрткен бирги кварталында кооператорлар «Партияның XXVI съездиниң төлептиг утказуу» деп кыйгырыгның адаа-биле ажылдаш, оларның эки боттандырган. Ийиги кварталдан эгелээш, коллектив «СЭКП-ниң XXVI съездиниң шиитпирлерин — амыдыралга» деп кыйгырыгны удуртулга болдурган.

Райпонуң чамдык магазиннери, бригадалары чартык чылдың планныг онаалдазын мөңгүнеп хуусаазындан эрте күүсеткен. Чижээ, Сукпак суурда Н. А. Селигеева эргелекчилээн магазинниң коллективи бараан саарылгазының чартык чылда планныг онаалдазын 121,6 хуу күүсеткеш, магазиннер аразында калбарган социалистиг чарышка мурнаап, районнуң хөреглекчилер шиитпирелиниң оштаар черинге, месткомнуң шилчиир Кызыл тугун чаалап алган. Күш-ажылчы маргылдаага киришкеш, Чөрбиде Л. Т. Грек эргелекчилээн № 7 магазин чартык чылдың планныг онаалдазын 113,2 хуу күүсеткеш, база шилгараан. Коммунистиг күш-ажылдың коллективи атты телептинбиле эдилеп турар үстүнде ниң коллектив социалистиг хүлээлелерин бүрүн күүсеткеш, эң-өөрүнге үлеглеп ажылдаан, көдээ чонуң садыг-биле хандырылгазын экижилерин хемчегларын ап келген.

Райпонуң белеткел конторазы, пекарня шугумунуң ажылдакчылары бо чылдың эрткен чартык чылында планныг онаалдазын база чедишкинниг боттандырып, бүдүрүкчүлүг ажылдаан. Чижээ, белеткел конторазы планныг онаалдазының 168 хуу күүсеткеш. Пекарня коллективи хлеб, булочка кылыглар бүдүрелиниң планын 104 хуу боттандырган. Бүдүрүн үндүрген продукциязының шыырынче улуг кичээнгей үгланган. Чижээ, хлеб быжырыкчызы Ш. М. Скитанованың удуртқан цехиниң ажылы макталдыр. Кедээнин чурттакчы чонунга эки нямнарлыг хлебти, булочка кылыгларын быжырыгдан ангыда оон ассортиментизин калбартырынче олар кол кичээнгейни үгландырып келген.

Күш-ажылды коммунистиг ёзу-биле көрүп, чонунга телептин-биле бараан болуп турар бүдүрүлгечи мурнакчылары, хоочуннары, аныяктар бисте хөй. Коллективтиң кол өзээп олар тургузуп турар. Ылангыя коммунистиг күш-ажылдың коллективтериниң, бригадаларның санының чыл санында немежиг турары өөрүнүг. 120 кооператорларның 35-зи коммунистиг күш-ажылдың цалыкчызы атты телептин-биле эдилеп чоруур, а 61 кижи ол ат дээш туржуп турар.

Аныяктарны күш-ажылдың чаагай чанчылдарынга, өөредип, кижизитпишаан, оларга хүүда үлегерин көргүзери— дагдынымчы хоочуннарның бүлүүнүг хөрээ. Райпода дагдынымчылар чөвүделиг түргүсүнген. Олар садыг шугумунга ажылдап келген аныяктарны дагдынып алгаш, ажылынга арга-дружулгазының күзелдин-биле оларга дамчыдып берап турарлар. Садыг шугумунуң хоочуну, «Хүндүлелдиң Демдээ» орденниг эдилекчизи В. А. Коолитина, райпонуң үлетпүр барааннар складының эргелекчизи Д. А. Соболева, кооперацияның шугумунуң хоочуну И. А. Малышева болгаш оон-даа өскелер садыгының белең эвес ажынге хөй аныяктарны өөредип кижизиткен. Үстүнде дагдыйынчыларны ажыл-ишке башкыларының дижирлер коллективте хөй. Магазин, коллектив бүрүзүнде бир ийикке, азы ийи хоочун ажылдакчыны быжыглаан. Оларның идеи-кейлиг киржилгези, сүмеези-биле ажыл-агыйның чугула айтырыглары чогумчалыг шиитпирлеттинип турар.

Кооператорларның мурнунда ол соругла — көдээ чонунуң садыг-биле хандырылгазының бедик культуразын чедип албышаан, оларның негелде-херегелдерин долу хандырып, четчелээри болур. Ынчангаш районнуң кооператорлары оны амыдыралга боттандырарынче утланган, боттуг семчеглерни ап чорудуп турар. Чижээ, хандырылганы инжидери-биле чүүлүшкүнүг садыгларны, базааларны доктаамал организастап турар. Оон-биле кады көдээнин чонунуң садыг-биле хандырылгазын экижидиринге райпода тургустунган кооперативтиң комиссиязының киржилгези улуг. Олар магазиннерде, складтарда барааннарның өртек-үнезин шын тургусканын, хөй-ниитинин өнүгхереңгизинин кадагалалын хынап, хыналдаларын доктаамал чорудуп турар болгаш оон түнелдерни комиссияның, коллективтиң хуралдарынга чугаалаанын келген Ындыг хуралдарның дээштин бедөөн. Оон бир бадыткалы — бо чылдың эрткен алды айларында райпога самчыгдал, совет садыгның чүрүмүн хажыдар чоруктарның болбаанын болдур.

Районнуң девискээринде ырак-узак коданнарда, чаңгыларда, сүт-бараан фермаларында ажылдап, чурттап турар ынчаларнын садыг-биле хандырылгазын экижидерин чугула айтырыг. Кижилериң ажылжиннээ үре-түнелдин хандырылгадан база чугула хамаарыжыр болгай. Ынчангаш автомагазиннерни ажылын экижидеринче утланган хемчегер алдынып турар. Районнуң ажыл-агыйларының удуртқулары-биле ажыл-агыйжы хандырылгавыс багай эвес. Чижээ, «Х Улуг дүрал», «Кара-Хаак» совхозтарның директорлары бистиң далеглеривиске күзелдин-биле дузалашпышаан, бар арганы ажылдап, машина-техника-биле албан дузалаарын кызар. Мында ынналыг харылзаа кайызынга-даа ажыктыг. Ындыг-даа болза чамдык ажыл-агыйларның удуртқулары дем-биле харылзаалыг ажылдаарынче кичээнгей салбаан турар.

Садыг хандырылгазының бедик культуразын чедип алырыг-биле садыг алыкчыларга болгаш садыгжыларның ажылдаарынга таарымчалыг байдалды тургузары-биле «Кара-Хаак», «Сукпак» совхозтарда, Черби суурда көдээ магазиннерин садыг алыкчы барааннарны болу шилип алыр аргаже шилчиткен. Магазиннерин эде дериниче, оларның садыгаар шөлүүн хемчээлин улгатгырынче база улуг кичээнгей үгланган. Мында ынналыг хемчегер коллективте ажылдакчыларның күш-ажылының будуруккудүүн бедидеринге идиглиг болуп турар, төргүүлериниң бедик турары-дазында.

Коллективтиң чартык чылда ажылын түнелп тура, ажыл-ишке бар четпестерни, чедир шиитпирлеттинмейн турар айтырыгларны, айтыры чугула. Чамдык магазинанерде бараанарның ассортиментизи эвээш, бар арганы ажылдап, ону четчелээрни чедир шиитпирлевейн турар. Оон-биле кады чамдык магазиннерниң санитарлыг байдалы негелдеге дүүшпес. Үстүнде четпестерни чайладыр соругла-биле районнуң кооператорлары ажылының темпизин көшкатпайн, боттуг хемчегерни ап, көдээнин чонунга телептин-биле бараан болур.

А. БЕЛЯНИНА.
Кызыл райпозунуң башлаар черинин даргазы.

Бөлөбүрзектиң судалы

СЭТА-ның КОРРЕСПОНДЕНТИЛЕРИ ДЫҢНАДЫП ТУР

Ф. Кастронуң чугаазы

ГАВАНА. (СЭТА). АКШ-тың империализминиң Кубага удур өөрээниг чимзенишкинери соксавайн турза-даа, Куба улус социалистиг ниитилелдин түргүзүүшкүнүн уламчылаар, төрээн чурттуң национал экономиказын хөгжүдер болгаш камгаланыр аргазын бызыглаар шиитпирлиг долу сорук киргеп деп, Кубаның Компартиязының ТК-зының Бирги секретары, республиканың Күрүне чөвүлелиниң болгаш Министрлер Чөвүлелиниң Даргазы Фидель Кастро медеглээн.

Национал тура халымшкынын хүүнүнге — Монкада казармазын маадырлыг ёзу-биле штурмизиниң 28 чыл оонга тураскаатканы массалыг митинг Лас-Тунас хоорайга болуп турда ол үүве чугаалаан.

АКШ-тың администрациязының агрессии даштыкы политиктиг угланышкынын, АКШ-тың Кубага удур хоралакчыларны Матансас можута мырынай чоокта чаа туткан Лас-Тунаска амгы байырлалдарның үезинде куба удуртукчуларын амы-тынынга халдаарын организастаар соругга оларның мурнунга турган. Даразындагы хүннерде кээп дүжүртүнер турган оске бөлүк контрреволюсчулар-биле кады олар национал экономиканы баксырадыр соругла-биле хоралакчы кашт-даа үүлгедишкинниерни база чорудар ужурлут турган. Ол дугайында АКШ-тың чаагы эмдыгаа чедир чангыс-даа сес чугаалаваны элдептиг. Оон туржук, Кубаның партиязының болгаш чазаанның удуртукчуларының амы-тынынга халдаашкынчыларны белеткээр дугайында куба контрреволюсчуларның организациаларының Майамада онгуластыгына берген төзөлөкчилериниң мактанчыкчы медеглелдеринге хамаарыштыр база америк чаагы мыг чок болган.

Бистиң чуртувусту экономика талазы-биле кызагдаарының политиказын албан хуузунун Вашингтонду уламчылап, барыын-европейжи болгаш оске, даа чурттардан бистиң үзелиглер алырывыска шаптыктаар дээш бүгү-ле чүвени кылып турар. Оон-биле кады Кубаның эриктериниң чоогунга өнүкчөнгээлиг шерит өөредилгелерин, дүрүм чокка эжелеттирген куба девискээр — Гуантанамога десантылар дүжүрерин планнап турар. Ол бүгүнү барымдаалаш, Төп разведка эргелелиниң бистиң чуртувуска удур ажылап турар мят чок-болгаш чүдек-бужар арганы барын бистиң бирги черге-биле хоралакчы кашт-даа үүлгедишкинниерни база чорудар ужурлут турган. Оон дугайында АКШ-тың чаагы эмдыгаа чедир чангыс-даа сес чугаалаваны элдептиг. Оон туржук, Кубаның партиязының болгаш чазаанның удуртукчуларының амы-тынынга халдаашкынчыларны белеткээр дугайында куба контрреволюсчуларның организациаларының Майамада онгуластыгына берген төзөлөкчилериниң мактанчыкчы медеглелдеринге хамаарыштыр база америк чаагы мыг чок болган.

Империализминиң Кубага удур өөрээниг үүлгедишкинкинери бо-даа хүннерде соксаваан деп, Ф. Кастро уламчылаан. АКШ-тың девискээринден келген бөлүк хоралакчыларны Матансас можута мырынай чоокта чаа туткан Лас-Тунаска амгы байырлалдарның үезинде куба удуртукчуларын амы-тынынга халдаарын организастаар соругга оларның мурнунга турган. Даразындагы хүннерде кээп дүжүртүнер турган оске бөлүк контрреволюсчулар-биле кады олар национал экономиканы баксырадыр соругла

УЛУС ЧЫРЫДЫЫШКЫНЫ ДЭЭШ

Улуг Ленинниң адазы, шылгараңгай орус педагог И. Н. Ульяновтуң төруттүнген хүнүнден бээр 150 чыл болганынга

ШЫЛГАРАЙГАН педагог болгаш хей-иннэ ажылдакчызы И. Н. Ульяновол үеним өөредилгени болгаш чырыдыышкынын албан эртиреринээс, харын чоага бараалгаары кылдыр көрүп чораан эң-не эртем-билиглиг кижилериниң бирээзи чораан. Оон үелбодалы 60 чылдарының киитилел-политиктиг идеяларының, Чернышевскийниң, Добролюбовтун, Писаревтиң үелдериниң салдары-биле, а педагогиктиг үелдери — Барыын Европаның болгаш Ада-чурттуң педагогиктиг бодалының эң эки чедиишкинилериниг, хамыктын мурнукта К. Д. Ушинскийниң ажылдарынга үнделеп турустунган.

Педагог болгаш улус өөредилгезиниң организакчызы Илья Николаевич бодунуң шылгарайган талантызын колдуунда улусчу эге школаларга, бодунуң ынак ажыл-херээ болуп улус чырыдыышкынынга бараалгаткан. Оон мурнукта Пензага болгаш Нижний Новгородка ортумак өөредилге черлериниң башкызы болуп турган бүгү ажыл-чорудулгазы улусчу школаларны организастаарының болгаш сайзырангайжыдарының талазы-биле оон ажылдаарынга белетекел болган.

И. Н. Ульянов 1869 чылда Симбирск губерниязының улусчу училищелериниң инспекторлуу албан-хүлээлгелерин күүседип эгелеп турда, аңаа улус өөредилгезиниң байдалы (Россияның оон-даа өске черлериниң ышкаш) дыка чөгенчиг турган. Статистиканың медээлерин өзугаар алырга, 1300 мун кижиниң (оларның 311 муңу — орус эвес националдыг) 10 мун өөренирилерниг түгле 369 школа онаажып турган. Херек кырында ол хире турбаан. Херек кырында бар турган школаларның түгле 89-у мүн-ле чүтээр чаагайжыттынган, оон өске бүгү школлар саазы кырында санаттынып турган айтыкка, азы мырыңай чөгенчиг байдалга турган. Училищелерниң хей иуруузу хүрээлериниң талыыл бажыныарынга азы тараачыннарның чавыс бажыттарыңга — өөренирилерге мырыңай тазырыма чок черлерге турган. Өөредилге номнары болгаш херекселдери чедишпес. Дыка хей башкыларның педагогика талазы-биле бичиидаа белеткели чок. Башкыларның шалыңы чөгенчиг эвээш болганының ужуруңдан бижик-биликтиг кижилерни башкы ажылынга хаара тудары берге болуп турган.

Илья Николаевич Ульяновтун инспекторунуң, а оон соңлүңде Симбирск губерниязының улусчу училищелериниң директорунуң албан-хүлээлгезинге ажыл-чорудулгазы он алды ажыг чылда уламчылаан болгаш колдуунда дараазында угланыышкынларга хөгжээн: башкы кадрларны белеткээри; өөредилге-кижизидилге 'ажылын сайзырангайжыларын болгаш өөредилгезиниң киирээштелбишаан, школалы организастаарны болгаш оңу удуртуру; школаны бажынар-биле болгаш дериг-херекселдер-биле жандырары; башкыларның материалдыг байдалын экижидери.

БАШКЫ КАДРЛАРНЫ белеткээринин дугаймда айтырыг 60—70 чылдарының Россиязының иитилел амыдыралынга эң-не шынгы айтырыгларның бирээзин болуп турган. И. Н. Ульяновтун күжениишкиннериниң ачызында Симбирск губерниязына улусчу школаларның башкыларын белеткээр педагогика курстары дөрт чыл дургузунда ажылдаан, а 1873 чылда Порешкинің башкы семинариязы ажыттынган. И. Н. Ульянов педагогика курстарының организакчызы болган удуртукчузу болган база ол ышкаш аңаа физика, математика, педагогика башкылап турган. «Ульяновчу» башкыларның бедик мергежилин ол үеним кижилери демдеглээн.

И. Н. Ульянов уездиниң болгаш губерниянын башкыларының доктаамал съездилерин эрттирерин чедип алган — сес ыңдыг съездилер оон дорт удуртулгазы-биле болуп эткен. Аңаа өөредириниң чаа аргаларын көргүскен, көргүзүг материалдарынга онза кичээнгей салган. Башкыларның мергежилин бедидериге, башкыларның боттарының аразында харылзажырынга, коллективтиг педагогиктиг бодалды ажылдан кылырынга съездилер коичуг ажыктыг болган. Олар көдээ башкыларга өзулуг байырлалдар болуп турган.

Орус эвес школаларның башкыларын белеткээринге болган ол школаларның четкилерин хөгжүдеринге И. Н. Ульяновтун кайгамчык улуг ролюн демдеглевейн барып болбас. Ол ургуларны төрээн дылының кырынга өөредириниң болгаш хамаатыг өөредилгезин неперединиинин бүзүреддиг талаалакчызы болуп чораан. И. Н. Ульяновтун национал өөредилгениң сорулгаларын шинтирлээриниг талантыыл чүвээ педагог И. Я. Яковлев улуг дуза чедирген.

УЛУСЧУ ШКОЛАЛАРНЫ сайзырангайжытыпса а и, И. Н. Ульянов эге өөредилге талазы-биле бодунуң методиказын тургускаш, Россияның педагогиктиг бодалын хөгжүдеринге дыка улуг үлүг-хуузун киирген. Ол бодунуң педагогиктиг концепциязын хамыктын мурнунда бичии уруг бүрүзүү бодунуң бүдүжүнден өөренир улуг салым-чаяанныг болур болгаш школалыг сорулгазы — ол салымчаяанныны эң улуг хемчээлдин-биле хөгжүдер болгаш тывыдыраар арганы бээри болур дээрзинге үндезилеттинген. Бичии оолдарның болгаш ургуларның, байларның болгаш ядыыларның, дүжүметтериниң, аңаа бөдүүн кижилериниң, орустарның болгаш «өске аймак-сөөк» кижилериниң денге өөредилгези — чырыдыкчы-демократ И. Н. Ульяновтун ниитн кол сорулгазы ыңдыг турган.

Ургуларны эртемнериниң үндезиннеринге өөредип база эртем-биличиниң системазынга чанчыктырып тургаш, оларның өртемчей талазы-биле шын үзел-бодалдарын тургузар; практиктиг медээлерин бээр болгаш келир үеде ажылдаарынга эргежок чугула чүүлдерге чаңчыктырар; бүдүжүнден күштерин болгаш артыларын сайзырангайжыдар деп үш кол сорулганы школа күүседир ужурлуг деп, И. Н. Ульянов санап чораан.

Амгы үеним педагогиказының сорулгалары-биле холбашкан эң чугула чүүлдериниң бирээзи болза И. Н. Ульяновтуң ажылдап кылганы кижизидикчи болгаш хөгжүдүкчү өөредилгениң принциви деп амгы үеним терминологиязы-биле адап болур ыңдыг чүүл болур. Өөредирииниң ниитн дидактиктиг негелдерингe болгаш тодаргай методиктиг аргаларынга И. Н. Ульянов ургларның угаан-бодал, тура-соруг, мораль күштериниң хөгжүлдезиниң бирги чергеже идип үндүрүп, догматизмге болгаш аңаа шээжилээшкинге удур туржуп, өөредилге ажылының үезинде ургларның бодарыларын, идепкейлиг болгаш тускайлаан болуруңче кол кичээнгей салып, оларның угаанын, кичээнгейин, даап бодаарын хөгжүдернинің талазы-биле мергежилгелерин чүрүмчүткан системазын тургузуп турган.

ОРУС ДЫЛГА өөредириин (бижик-биликке, номчуурунга, бижириинге, чугаа сайзырадырынга өөредирин), методиказын ажылдап кылырынга И. Н. Ульянов Ушинскийни салган, оон «Төрээн сес» деп номун база ол ышкаш ол үеним оон-даа өске мурнакчы педагогтарының өөредилге удурулгаларын школага калбаа-биле неперединиг турган. Бодунуң теоретиктиг болгаш практиктиг методика ажылынга И. Н. Ульянов номчулганын. планнар тургузарының болгаш утказын чугаалаарының, аас-биле чугаалар чогаадырының медередлиг болгаш тодаргай болурунга өөредириниң тускай аргаларын ажылдап кылган. Ол ажыл эге өөредилгениң методиказын байлакшыткан болгаш оон онза чугула чүүлдери амдаа ужур-утказын чидирбээн.

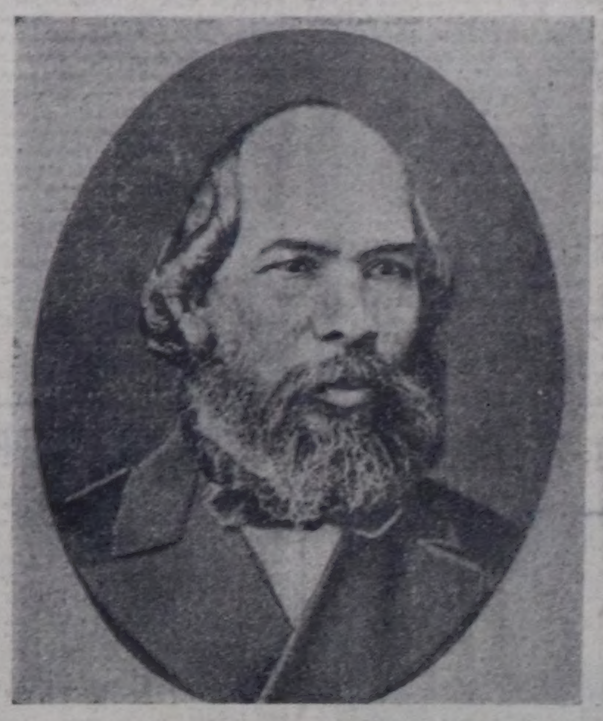

Илья Николаевич УЛЬЯНОВ

Ынчан тургустунуп келген практиктага чөрүштүр И. Н. Ульянов бойдус эртеминге, ниитилелге болгаш эстетиканга хамаарышкан (география, бойдус эртеми, физика болгаш астрономия, төөгү, ыры) эртемнерин (азы олардан медээлерни) эге өөредилгете киирерии оралдашкан. Оон шыгыны негелдезии өзугаар эге класстарга гимнастиканың тускай кичээлдерин киирген, гигиена талазы-биле медээлерин, тодаргайлаарга, күш-дамыр кижизидилгезинин үндезиннерин өөредип турган.

Көдээ ажыл-агый болгаш ус-тывыш ажылынга өөредиринии талазы-биле тускай кичээлдерни губерниянын дыка хей школаларынга киирген турарын амыдыралдың чугула иегелдерии болгаш принципиалдыг педагогика бодалдарын барымдаалаан И. И. Ульянов чедип алган. Ол чорук чоннуң мурнунга школаның авторитедии көдүргеи.

Улуг Ленинниң адазы, шылгараңгай орус педагог И. Н. Ульяновтуң төруттүнген хүнүнден бээр 150 чыл болганынга

БОДУНУҢ ХӨЙ талаалыг болгаш үнелиг үлүг-хуузун киирип турганы ол үеним педагогиказының эң-не депшилгелиг талааларын практикага ажытлаары дээш демнээжир ужурга И. Н. Ульянов доктаамал таваржып турган. Ол школаның чүгле өөренирилерге эвес, харын бүгү иниилерге кижизидикчи, мөзүшынар талазы-биле ролюн күштелдирериниң эргежок чугулазын кезээде онзалап демдеглеп чораан.

И. Н. Ульяновтуң организас-педагогика талазы-биле ажылдап кылган болгаш боттандырган чамдык туруштары амгы үеде-даа бодунуң ужур-утказын чидирбээн. Ажыл-херекке аажок сонуургалдыг болгаш кижилерге хаяы хүндүткелдиг чоруудан ангыда, удургукчу кижи болур И. Н. Ульяновтуң эң-не кол чүүлдеря болза школа херээн эргелеп башкарарынга тодаргай болгаш шалыпкын чоруу болуп турган. Ол чорук хамыктын мурнунда чылдын-на уездилерже үнүшкүнер, школаларга баары болгаш кичээлдерге олуржуру, шуут хайгаралдардан үндүрген түнелдер-биле чедип алдынган. Оон-биле чергелештир ажыл-херекке болгаш кижилерге дузалаар дээн ылап шынчы күзелин, иштики хаяы демократизминиң чазгай чорук-биле каттышканын аажок онзалап демдеглээрии чугула. Ол чорук бирги ээлчегде бодунга хамаарыштыр негелдеин болгаш сагылга-чуруму хажытпаан.

ОРГАНИЗАСТЫГ болгаш харыысалгалыг, хүлээлгезин медерел билир, кызымаккай чоруу И. Н. Ульяновка чылдын-на 26 училищеге болгаш губерниянын 30-деи 50 чедир школаларынга баар арганы берип турган. Изигни, соокту, малгаштыг оруктарны, орук чок черлерни тоовайн, чамдыкта ол эң-не ырак «сыржым булуңнарга» безин чедип чораан.

И. Н. Ульянов ургларны эттээргиге удур ышкыны туржуп турган. Кичээлдерни организастаарынга болгаш оларга өөренирилерниң сонуургалынга үндезилеттинген медередлиг сагылга-чуруму кижизидери оон методтарында айыттынган. Бо талазы-биле ол бодунуң чурттап чораан үеэниң эң мурнакчы идеяларын-биле түгле деңге базып чораан эвес, харын оны дыка мурнаан.

И. Н. Ульяновтуң организас-педагогиктиг ажыл-чорудулгазы чүгле педагогика болгаш социал-педагогика талазы-биле шынгы шаптыктарга эвес, харын акша-хөрөнгилериниң чедишпес чоруунга база таварыжып турган. Чырыдыышкынын материалдыг базазын бызыглаары дээш өзугаар демнээжир ужурга таварышкан. Оон ажылдаан 16 чыдынын дургузунда Симбирск губерниязында 200 хире школа базыңнары (чамдыктары оон ажылдап кылган төлевиледелерин өзугаар) тургунган. Оларның чамдыктарынга дуржулга кылыр одурутларлыг болгаш сад тарымалдарлыг школа чанының участоктары, ойнаар болгаш гимнастика мергежилгелери кылыр шелүүгештер, гигиена негелделерин барымдаалап кылган стол, сандайлар бар турган. Школа библиотекалары организастаар дээш И. Н. Ульянов чеже ажыл кылбаан дээр! Оон амыдыралының сөөлгү чылдарында 400 хире библиотекалар тургустунган, губерниянын барыкла бүгү школаларынга тускай шилиттинген педагогиктиг болгаш өөредилге-методиктиг литератураның комплектилерин, классиктиг орус литератураның чогаалдары, ургларның номчулга номнары бар апарган. Ургулар кежээ школага номчуп болурунуң таварымчалыг байдалдары тургустунган.

И. Н. Ульяновтуң кызымак оралдажыышкынарының ачызында көдээ башкыларның ажыл төлевиин дыка улгатказан. Башкыларның чурттарга байдалы экижээн. Ульянов курсантыларга болгаш семинариянын өөренирилериниге стипендиялары, кыраан башкыларга чаңгыс удаа дузалампчыларны, акша шаңналдарын, пенсиняры бээрии чедип алган. Ол бүгү чүүлдер шуут-ла маадырлыг күжениишкиннерии негеп турган.

И. Н. Ульяновтуң ажылының түнелиинде кол көргүзүглер ёзугаар Симбирск губерниязы чоннуң эге өөредилгезиниң талазы-биле Россияга бирги черлерии бирээзинче үнген.

Илья Николаевич Ульяновтуң 55 харлыында амы-тынындан хенертен чарылган үезиндеп бээр барык-ла чүс чыл эрткен.

ШЫЛГАРАҢГАЙ педагогтуң ажыл-чорудулгазының ужур-дузазы оон үезиндеи дыка дашкаарлап үнген. Улус өөредилгезиниң теориязынга болгаш практиказынга, педагогиктиг бодалды хөгжүдеринге, ылаңгыя эге өөредилге талазы-биле ол коичуг хей чүүлдерии кылган. Нинти педагогика, дидактика болгаш тодаргай методика талазы-биле оон дыка хей боттуг чедишкиннери, оон школаларны контрольдаарының болгаш удуртурунуң дуржулгазы амгы үеде-даа бодунуң ужур-дузазын чидирбээн. Эге өөредилгениң амгы дуржулгазы, ол талазы-биле эртем ёзугаар чаа үндезинге теоретиктиг болгаш эксперименталдыг шинчилелдер ол чедишкиннерии уламчылаан база хөгжүдүп турар.

Улус өөредилгезиниг амыдыралын бергеи кижиниң, улуг Ленинниң адазының мөзүшынар талазы-биле маадырлыг чоруу—чонга кызымаккай баараан болурунуң, өзүп орар салгалдарны өөредириниң болгаш кижизидериниң бедик болгаш чаагай хүлээлгезин күүседириниң үлегер-чижээ болур.

Н. КУЗИН.
ССРЭ-ниң Педагогика эртемнериниң академиязының чиигине кежигүүн.

БАЗА КАТАП УЖУРАШКЫЖЕ, СПАРТАКИАДА

— Школачыларның XVI Бүгү-эвилел спартакиадазының литов хоорайлар Вильнюстуң, Каунастың, Клайпеданың кайгамчык стадионнарынга, бассейиниринге, спорт орудларынга үш ажыг неделя дургузунда үргүлчүлээн түнел оюнары чаа рекордтарны, чаа чемпионнарның аттарын илереткен — деп, Бүгү-эвилел спартакиадазының оргкомитединиң даргазы, ССРЭ-ниң чымыдыышкын министериниң оралакчызы Ф. Е. Штыкало СЭТА-ның корреспондентизинге чугаалаан. — Аныяк назынның байырлалынга, ССРЭ-ниң улустарының найыралыының болгаш акы-дүмжа чоруунуң байырлалынга 6,5 муң аныяк спортчулар Совет Эвилелиниң түс-түс хоорайларындан болгаш суурларындан кээп киришкеи.

Доозулган Спартакиадаиы түнеп тура, массалыг күш-культураны болгаш спортту сайзырадыр дээш партиянын болгаш чазактың сагыш салышкынынга телептиг харынны бистин школачыларывыс бергеи дээрзин демдеглээр херек.

—Бо чылгы Спартакиада бистиң аныяк спортчуларывыстың мергежилиниң өскенин база бадыткады — деп, Ф. Е. Штыкало уламчылаан. — РСФСР-ниң, Москваның, Ленинградтың, Украинаның, Белоруссияның, Казахстанның найыралдыг коллективтериниң командалары спорттуң янзы-бүгү хевирлеринге бедик көргүзүглерлиг болгулаан. Мурнундагы Спартакиадаларга онзаланып ылгалбайн турган Молдавия, Киргизия, Таджикистан дээш ышкаш республикаларның төлээлери безин дыка хей шаңналдарны чаалап алганы өөрүнчүг.

Литва хоорайларын спорт ареналарында мурнундагы школачыларның рекордтары бастынган, чурттуң аныяктарының эң тергини дээш көргүзүглерии чиик атлеттер, ужиндирикчилер, адыгжылар экижиттенгер. Харын-даа оларның чамдыктары эң тергини, делегейге сураглыг көргүзүглерлиг болгеи. Ындыларга Вильнюс болгаш Ташкент чурттуг, 16 харлыг школачылар Айинкуте Буселите биле Лариса Лелоконь, узбек чадаг-тергежи Евгений Ивашов олар хамаржыр.

Ол Бүгү-эвилел көрүлдезиниң программазы мурнунда черле ыңдыг байлак турбаан. Спорттуң 22 леваринге демнээл аажок чидир болган. Эштиринге, чиик атлетикага, кара адарынга, чадаг-тергеге спортчуга, спортчу болгаш уран гимнастикага, сугже шураарынга киришкенниериниң аразында үе секунда безин четпес ийикпе, ийи-чангыс сан карышкактыг турган. Футболистериниң ужуражылгазын сактып көрээлекер, Мурнакчы үш командалар — РСФСР-ниң, Грузиниың болгаш Украинаның спортчулары маргылдаалариы дең саннарлыг, харын-даа киирген бембүктериниң саны безин дең чыгыы доосканнар. Шаңналды оларга үлээрде бүгү чүвеин компьютер күжү-биле түнээр чыгыы апарган турган болгай.

Алдын шаңналдарны эң-не хөйү-биле — беш медальды Ташкент чурттуг, 16 харлыг Венера Зарипова уран гимнастиканга чаалап алган. А спорттуң гимнастиканга маргылдаага 15 харлыг Наталья Ильенко үш алдын медальды чаалап алган. Ленинград эжиидирикчи Артур Шехтельдиң алдын шаңналы база ол хире болган. Спартакиаданың эң бичии киржикчизи Инна Белевцованың дугайында ыыттавайн барып болбас. Душанбе чурттуг, ол бир харлыг ол ыяс бир метр болгаш үш метр черден сугже шураарынга ийи алдын медальды чаалап алган.

Бистиң сураглыг спортчуларывыстың келир үеде салгалы — шак ыңдыг кайгамчык ооллар болгаш кыстар бисте бар-дыр. Школачыларның Спартакиадазының кыйгырыы «Олимпийжилер бистиң арывыста!» дээни таварылга эвээле болгай.

Шак ыңдыг комплектиг маргылдаалар 27 чыл мурнунда Ленинградка болган. Аңаа киржип турганнар сураглыг спортчулар апарганнар. Оларга Олимпий чемпионнары, делегей болгаш Европа чемпионаттарынга бирги черлерии ап келгеннер Валерий Борзов, Михаил Воронин, Ирина Калинина, Галина Прозуменщикова, Людмила Кондратьева, Нелли Ким, Николай Андрианов болгаш өске-даа хей-хей кижилерии-даа болур.

— Күш-культура башкыларының болгаш тренерлериниң кол сорулгазы —чаштарны кадык болгаш күштүг кылдыр кижизидери болур—деп, Ф. Е. Штыкало түнелиинде чугаалаан — Аңаа ургларның аразында маргылдаалар, ГТО дужаалдазы, күш-культура кичээлии бүрүн эрттиреры, школачылар спартакиадаларының массалыг маргылдаалары улуг идиглиг болуру чугаажок. Ынчангаш старттарже дидим үеринии ургуларга күзевишаан, Кижизиёвка болур XVII Спартакиадага ужурашкыже, байырлыг! — деп чугаалаар-дыр мен.

(СЭТА.

телевидение

ИЮЛЬ 31-ДЕ
БИРГИ ПРОГРАММА
МОСКВАДАН

8.00 — «Үе». Информастыг программа. 8.40—Эртенги гимнастика. 9.05 — «Кортканның караа улуг». Мультфильм. 9.15— «Синдикат-2». Хей сериялыг уран-чечен телефильм. 2-ги сериязы. 10.20 — «Дириг амытаннар амыдыралы». 11.20 —Телемедээлер. 11.25 — 14.15 —Чапсар. 14.15 —Телемедээлер. 14.35—Чурттуң телестудияларының документалдыг фильмнериниң программазы: «Ыяштан олурт», «Майлы-сай чырыткылыг хоорай». 15.25 — ПТУ-да чүү чүвээ база кааптаар өөредирил», «Салгакчылар». Раздольненскийниң Социалистиг Күш-ажылдың ийи дакпыр Маадыры П. Ангелина аттыг № 16 КПТУ-ның дугайында. 15.55—Москва болгаш москвачылар». 16.25 — «Улусчу талантылар». Украинаның бот-тывыгыр ураа чүүл коллективтериниң көргүзүү. Киевтеи дамчыдылга. 17.10 —К. Тренев. «Любовь Яровая».

КЫЗЫЛДАН

18.00 —«Тываның экраиларында». 18.15 — Мал чемнерн белеткелиниң хүн демдеглели. 18.30 — Телемедээлер. 18.40 — Телемедээлер (орус дылга).

МОСКВАДАН

18.45 — Бөгүн делегейде. 19.00 — «Илья Николаевич Ульянов». Төруттүнген хүнүнден бээр 150 чылыгга. 19.30 — Улустар аразының конкурстарының лауреады С. Иголинский ойнаар. 19.50—Хей сериялыг уран-чечен телефильмниң баштайгы көргүзүү — «Синдикат-2». 3-кү сериязы. 21.00 — «Үе». Информастыг программа. 21.35 —«Цыганнарның ырмалары болгаш таңцылары». «Ромэн» театрның артистериниң киржилгези-биле концерт программазы.

ИЛИГИ ПРОГРАММА
МОСКВАДАН

12.00 — Ургларга фильм. «Тайга чүүл ыыттавакыл». 13.15 — «Архангельское» музей-хойаа». 14.05 — «РСФСРниң алдарлыг артизи В. Кутепов совет чогаалчыларның чечен чугааларын номчуур. 15.20 —«БАМ-ны тудуп турар бис». 15.55 — 17.00. Чапсар.

КЫЗЫЛДАН

17.00 — Ургларга фильм «Хенизиг-Думчук». Телешин.

МОСКВАДАН

18.00 — «Төрээн черниң аялгалары». («Орбита-3»).

КЫЗЫЛДАН

18.30 — Телемедээлер. 18.40 —Телемедээлер (орус дылга). «Аныяк ленинчилер». 19.20 — Мультфильм. 19.30 — «Культура болгаш амыдырал».

МОСКВАДАН

20.00 —«Тамчыктыг удуглар, чаштар!». «Лесничий Рогаткиның дугайы». Мультфильм (ЧССР). 20.15 — Документалдыг телефильмнер программазы: «Бойдус хоойлузун өзугаар», «Куштарга ким сөңгидырары», «Аквариум». 21.00 — «Үе». Информастыг программа. 21.35 — 23.55 — «Калчаалыг хөмнин боралгактарында». Уран-чечен телефильм. 1 болгаш 2-ги сериязы.

Агаар

Бөгүн республикага бүргээр, чамдык черлерге үргүлчүлединг эвес чаъстаар. Мурнуузээн чүк уланыышкынны: хат секундада 9—14 метр чедир. Агаар 18—23 градус чылыыр.

Кызылга мурнуу-чээн чүк уланыышкынныг хат секундада 9—14 метр чедир дургедээр. Агаарның температуразы 21—23 градус иликир.

Редакторнуң оралакчызы К. К. САТ

И. Н. УЛЬЯНОВКА ТУРАСКААТКАН

УЛЬЯНОВСК. (СЭТА-ның корр. В. Злобин). «19-ку эвектин 70-80 чылдарында Симбирск губерниязының улус өөредилгези» деп чаа ажыттынган музейниң экспозициязы И. Н. Ульяновтуң болгаш оон өөренирииң башкылал ажылдарынга тураскаатканнаан. Ол делегеге июль 25-те ажыттынган болгаш В. И. Ленинниң ачазының болгаш кижизидикчизиниң, чырыдыышкынының шылгарайган ажылдакчызының төруттүнген хүнүнден бээр 150 чыл болуруңуп, будуүзүнде болган. Ульяновтарның чурттаан турганы бажыныңда ырак эвесте ол делегеиин ажытнаан.

Ында ыяштан кылган бичээжек ийи бажыңчыгашка хөрөөженнериниң хүрээ-биит үелдиивеи турган. Ол — Илья Николаевичтиниң тургусканы хей-хей өөредилге черлериниң бирээзи-дир. Архивтен тыылган план ол тудутву бөлүктейгы хевирии өзугаар ниилерлиг апарган.

Аныяк башкы Б. П. Прутаевичтиң (Ушаковтың) бажыны училищениң чанында турган. Аңаа тос харлыг Владимир Ульянов гимназияның бирги классыңа киреринии экзаменнеринге белеткеиип турган. Кичээлдерден хостуг үелеринде ол башкы Володяга хүнде бир-ийи шак дургузунда дузалажып турган. Бичеэзиден-ле шимченгир Володя кичээлдерже түгле караш кыныр ыдыштар чораан дээрзин Анна Ильиничиа сайтып чугаалап чораан. Ынчаимайн канчаар: Вера Павловна, Илья Николаевичиниң чугаазы-биле альырга, Симбирскиниң улусчу башкыларының эң дээрелериниң бирээзи чораан. Музейниң бир кезии аңаа тураскаатнаан.

И. Н. Ульяновтуң чырыдыышкыны ажылының дугайында хей-хей документалдар болгаш фото-чуруктар музейниң экспонаттарының аразында бар. Ол — губерниянын улусчу училищелериниң бөйдалының дугайында Илья Николаевичиниң шазы-бүрү чагаалары болгаш отчёттары, башкыларның шалыңын өстүрер, недоого чаа-чаа школаларны ажыдар дугайында дилетлери-дир.

И. Н. Ульяновтуң инспекторлап тургаш чораан черлериниң маршруттарын музейде аскан Симбирск губерниязының картазында көргүскеп. Оон туттурганы школаларын база ында айытканн. Симбирскиге оон ажылдааны он алды чартык чылдарының дургузунда 150 ажыг чаа школаларны ол туттурган, а оларның хей кезиинин төлевилелин Илья Николаевич боду чогаатканн. Чырыдыышкынының шылгарайган ажылдакчызының чуваш, мордва болгаш татар школаларга ажылдаар национал башкы кадрларны белеткээринге киирген улуг улугхуузунуң дугайын ол музейниң материалдары көргүзүп турар.

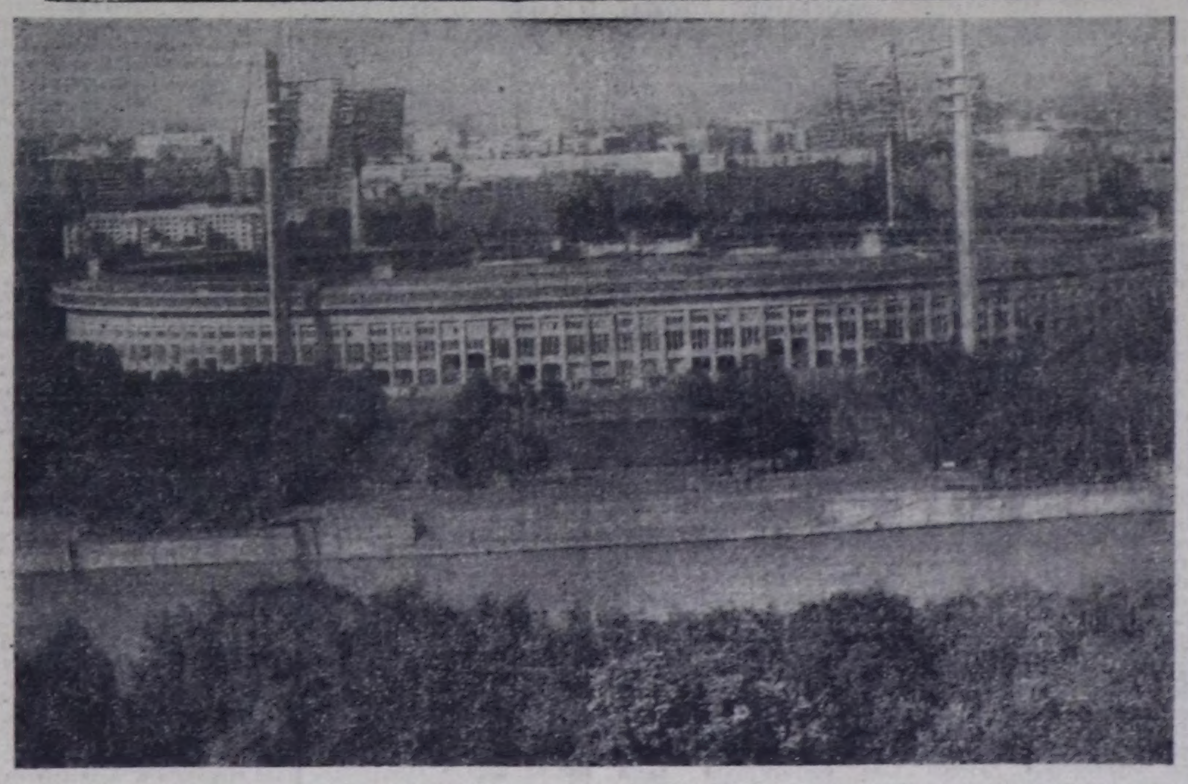

Чурттуң кол стадионуңуң 25 чылы

Чурттуң кол стадионуң — Лужникиде В. И. Ленин аттыг Төп стадион бөгүн үзөрби беш чыл болган.

Бо үеним дургузунда Лужники дыка-ла хей төөгүлүг чүүлдериниң хереченин болган. Делегей спортчузуң ёмдыгыстары аңаа «төруттүнүп», боттарының спортчу чеденишкиннерии миллионнарның мурнунга бараалгаткан.

Спорттуң төөгүлүг арыннарынга дыка хей үлүүн киирген-нер хүндүлүг дыштанылгаже үнер, Лужникилер оларны үдээрлер. Лев Яшин сөөлгү бомбүүн маңаа тепкен, Ирина Родынна болгаш Александр Зайцев, Людмила Пахомова биле Александр Горшков олар сөөлгү катап моон дожунга чугулааннар. Совет хоккейжилер сөөлгү катап маңаа казырлы дег киисиидерлер. Гимнастиканга болгаш чиик атлетиканга боттарының башылары-биле аныяк спортчулар маңаа ужуражмырлар.

Бомбүрзектиг бүгү диптериидеи сураглыг спортчулар маңаа чыглып, делегей болгаш Европа чемпионаттарын маңаа эрттирип келген. А эң кол болуушкун юбилей мурнуу чарыында болган. Ол чүл дээрге 1981 чылдың июль 19-та XXII Олимпиаданың оюнарының эгелеп, XX чүс чылдың спортунга төөгүлүг аранжарны ажытканы болур.

Стадион ам аныяксаан, өскерилген, байырлал деңнии кеткеп. Оон бүгү тудутлары база чаартынган.

ЧУРУКТА: кол спорт ареналы.

В. УН ДА.СИННИЙ фотозу.
СЭТА-ның фотохрониказы.

КИНО

ИЮЛЬ 31-ДЕ

«НАЙЫРАЛ»: «Террор» операциянын буураакы» (2 сериялыг) 9.30, 12.10, 17.30, 20.30, «Мстислав Келдыш» 15.00 шактарда.

«ПИОНЕР»: «Алдын дулгуур» 9.30, «Ульяновтарның ят-булезы» 11.20 «Сылдыстарже ужудушкун» 14.50, 17.40, 20.30 шактарда.

«ВОСТОК»: «Хыналда шугум» 16.40, «Ленин чүрээ» 15.00, «Айбазашкан даапкым төлээрил» 18.50, 20.30 (узаткан) шактарда.

«КАА-ХЕМ»: «Моңгүнеенчек хаарганнарның ужуп турар черинде» 15.00, 16.50, 18.40 20.30 (узаткан) шактарда.

Редакциянын адреси: Кызыл Шетинкин-Краченко кудумчузу, бажың № 3. ТЕЛЕФОННАРЫ: Редакторнуң 2-24-63, редакторнуң оралакчыларының 2-35-24, 2-31-75 харыысалгалыг секретарының 2-23-35, секретариаттың 2-23-35, партийжи ажыдырал болгаш совет ургузугу киидистериниң 2-37-13, пропаганда киидизиниң 2-31-75, культура киидизиниң 2-23-54, көдээ ажыл-агый киидизиниң 2-21-47, үлетпүр киидизиниң 2-31-75, чагаа киидизиниң 2-41-27 информация киидизиниң 2-20-60, корректорларның 2-27-41, бухгалтерияның 2-12-45, солун келбейи барганда 2-32-75 телефинче долгаар.

Тираж 17866. Чагыг № 1561

СОЛУН НЕДЕЛЯДА
6 КАТАП ҮНЕР

Тыва АССР-ниң Министрлер Чөвүлелиниң Ном үнүүрер чер. полиграфия болгаш ном садыының херектериниң талазы-биле өргелелиниң типографиязы (Кызыл, Шетинкин болгаш Краченко кудумчузу, бажың № 1) ТС—01185